12 OLDAL

Szerkesztőség és kiadóhivatal
SZUBOTICA
ZMAJ JOVIN TRG 8
Telefonok
Kiadóhivatal 8-58
Szerkesztőség 6-10, 8-84

BÁCSMEGYEI NAPLÓ

Ára 1½ dinár

Előfizetési ár belföldre
negyedévre 165 dinár
egy hónapra 55 dinár
Megjelenik
minden nap; hétfőn és ünnep utáni napokon is

XXX. ÉVFOLYAM

SZUBOTICA, 1929. FEBRUÁR 19.
KEDD

50. SZÁM

A.-H. MUZEUM KÖNYVTÁRA

Bécs izgatottan várja a keresztényszocialisták és szociáldemokraták vasárnapi tüntetését

A két ellenséges tábor csak különböző utvonalakon vonulhat fel

Bécsből jelentik: Most már bizonyos, hogy **a kereszténypszocialista Heimwehr tüntető felvonulásával egyidejüleg vasárnap a szociáldemokrata védőrsereg ellentüntetést fog rendezni Bécsben.**

A kereszténypszocialista párt bécsi szervezete február 24-ikére kért és kapott engedélyt az uccai felvonulásra olyképen, hogy a gyülekezés a Ringen lesz és azután az acélsisakosok a Linke Wienzeilén vonulnak ki Meidlingbe, ahol népgyülést tartanak.

A Heimwehr felvonulási utvonalán, a Linke Wienzeilén van a szociáldemokrata párt egyesületi háza és abban az Arbeiter Zeitung nyomdája.

A szociáldemokrata védőrsereg vezetősége szintén vasárnapra kapott engedélyt a felvonulásra, de ennek a menetnek nem szabad a Linke Wienzeilére kikanyarodnia. Igy azután

a szociáldemokrata pártszervezet a felvonulás utjának a Strozzi-uccát jelölte meg, ahol a kereszténypszocialista Reichspost szerkesztősége van.

Schober bécsi rendőrfőnök a hétfői lapokban nyilatkozott és kijelentette, hogy mindenképen biztositani fogja a nyugalmat a vasárnapi tüntetéseken. Ennek ellenére Bécsben nagy izgalommal várják a vasárnapot.

A Kosava-szél hótorlaszkat emelt a vasuti sineken

Több vasutvonalon be kellett szüntetni a forgalmat
A Beográd—szuboticai vonalat is eltorlaszolta a hó

Franciaországban még husz fok hideg van

Beogradból jelentik: A közlekedési minisztérium a közlekedési akadályokról hétfőn a következő kommünikét adta ki:

Csuprija—Paracsin között tegnap este 22 óra 30 perckor a 145. számu tehervonatot elboritotta a hó. Ma reggel 7 óra 20 perckor a 111. számu mozdony segitségével kivonszolták a vonatot. Ennek következtében a 102. és 111. vonatoknak kisebb késésük volt.

A *zagrebi igazgatóság* területén a *Karlovác—csapragi* vonal hétfőn reggel járhatóvá vált. A *Bosanski Novi—bihácsi* vonalon Bosanski Novi—Bosanska Grupa között megindult a közlekedés. A *Zabok—Gornja Stupica* és *Ogulin—Knin* vonalak megnyitásán dolgoznak.

A *beogradi igazgatóság* területén vasárnap este a 112. és 111. személyvonatokat Beograd—szkopljei vonalon utasok hiányában nem inditották. Kosovopoljen Obilics állomáson

az 5512. számu személyvonat vasárnap este 22 órakor elakadt a hóban.

A 96. vonalon 206. kilométerkőnél Obilics—Bliturzsia között az 5562. tehervonat akadt el. Szkopljéből vasárnap este 22 órakor segélyvonatot inditottak.

A *ljubljanai igazgatóság* területén a helyzet vasárnap jelentősen megváltozott. A vonalak megnyitása annyira előrehaladt, hogy a *Zidanimost—Celje* és *Berd—Rakek—Postumia* vonalon már egy vágányon le tudják bonyolitani a közlekedést. A szénállomásokon a szénszállitmányok növekedtek. Az idő nyugodt, havazás nélküli, hőmérséklet —5 fok.

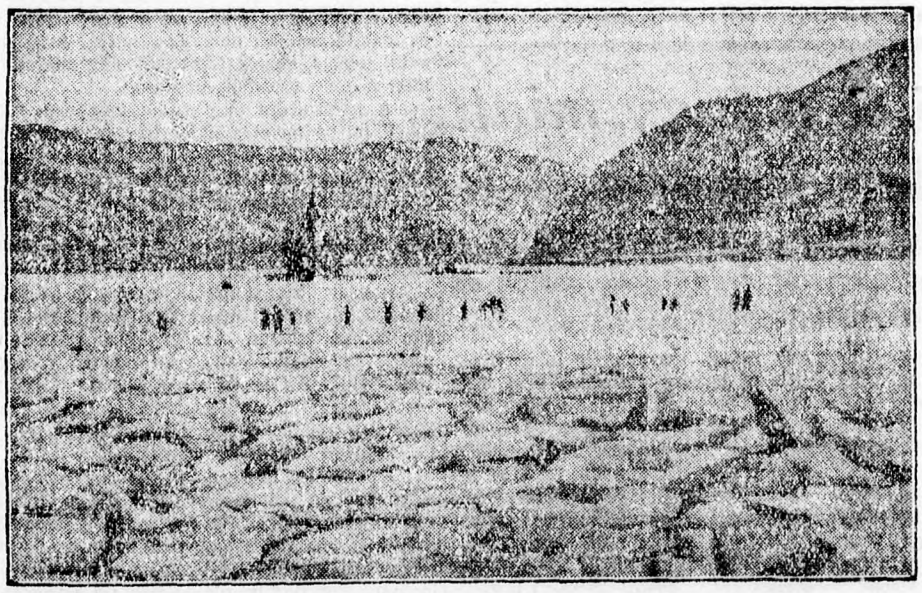

Gyalogosok vonulnak át a befagyott Rajna jegén

Donja Csupirja—Senj között a 300-tól a 6 kilométerig

a Kosava széi három méter magas hótorlaszokat emelt.

A Kosava tovább dühöng. A 220-as kilométerkőnél egy tehervonat elakadt a hóban. Mozdonyt és munkásokat küldtek segitségül.

A *Mala Krsna—pozsareváci* vonalon erős kosava dühöng, amely a pozsareváci kerület és az állami állomás között hótorlaszt emelt a pályán. A vonalnak ezen a részén a forgalom szünetel. A pozsareváci megyei vasuton a nagy hóakadályok miatt a forgalom teljesen szünetel. Zajecsár és Paracsin között a nagy hó miatt csak Bogovináig közlekednek a vonatok.

A *szuboticai igazgatóság területén Albunár—Pancsevó* és *Vladimirovac—Bavaniste* vonalon az erős kosava egy méter magas hótorlaszokat emelt.

A kanyarulatokban a hó magassága 5—6 méter.

Itt megakadt a 6011. személyvonat és öt óra 40 perctől 8 óra 20 percig tartott, amig kiszabaditotta magát. Vladimirovac—Kovin között nagy hótorlaszok vannak és a 6134. és 6135. vonatokat nem is inditották.

A beogradi vasutigazgatóság jelentése szerint Zemunsko Polje—Batajnica között a hó eltorlaszolta a vonalat. Ezért itt a közlekedés hétfőn reggel lehetetlenné vált. A hótorlaszok eltakaritására két vonatot küldtek ki az osztálymérnök, a zemuni és rumai állomásfőnökök vezetésével és a bizottság a vezérigazgatóságtól katonaságot kért segitségül. Emiatt hétfőn délelőtt sem Szubotica felől, sem Zagreb felől nem futott be vonat Beogradba. Később a pályát sikerült megtisztitani annyira, hogy a zagrebi gyors három és fél óra késéssel befutott.

Betemette a hó a noviszadi szárnyvonalakat

A hófuvás a noviszadi helyiérdekü vonalakat is használhatatlanokká tette. A Noviszad—Tomasevac helyiérdekü relációban hétfőn egyetlen vonat sem indult. A pályatest megtisztitására munkásokat rendeltek ki és remélik, hogy keddre sikerülni fog helyreállitani a forgalmat. Hasonló a helyzet a Noviszad—Sztaribcsej és Noviszad—Szombor szárnyvonalakon is.

A közlekedési zavarok miatt a budapesti vasuti konferenciát sem lehetett megtartani

Az utódállamok között, mint már jelentettük, vasuti konferenciát akartak tartani Budapesten. A konferenciára Beogradból elutazott *Momcsina* közlekedési miniszteriumi inspektor, de hiába várt Budapesten a többi delegátusokra,

a konferenciát nem lehetett megtartani, mert a Budapest—bécsi vonalon beállott közlekedési akadályok miatt sem az osztrák, sem a csehszlovák, sem az olasz delegátusok nem érkeztek meg.

Momcsina inspektor hétfőn visszatért Beogradba.

Hétfőn Középeurópában a hideg sehelsem haladta meg a minusz husz fokot

A nagy hideg Európaszerte szünőben van, azonban Európa nyugati részében még tartja magát. Közép- és Nyugateurópában a hőmérő hétfőn sehol sem süllyedt minusz husz fok alá, Franciaországban azonban még megközeliti a husz fokot a hideg. Londonban az éjszakai *minimum* minusz 7 fok volt. Romániában pedig mindenütt minusz 10 fok alatt áll a hőmérő. Lengyelország északi részén hősülyedés állt be és a hőmérő minusz 20 fok alá süllyedt. Magyarországon az enyhülés a nyugati részekre is kiterjedt, azonban mindenütt fagypont alatt áll a hőmérséklet, igy Budapesten —2, Debrecenben —4, Szegeden —5 fokot mértek.

A dunamenti községek árvizvédemi intézkedései

Bécsből jelentik: A hirtelen olvadás a dunamenti községekben nagy aggodalmat kelt. A Duna jégtorlasza komoly árvizveszedelemmel fenyeget és

a dunamenti községekben minden intézkedést megtettek már árviz esetére és a menekülésre.

Egyesek *már kiüritették* házaikat és családiaikat távolabbi helyeken helyezték el. A Duna egész vonalán lázasan folyik a gátak erősitése is, tüzoltók és utászcsapatok járják be a partot és dolgoznak a gátak megerősitésén.

Tizenötezer ember kelt át vasárnap a befagyott Rajnán

Berlinből jelentik: Az a szokatlan esemény, hogy Clewe és Emmerich között

a befagyott Rajnán azon a helyen, ahol német területen legszélesebb a folyam, gyalog át lehet kelni,

vasárnap nagy tömeget vonzott a Rajna jegéhez. Az államvasutak különvonatokat inditottak, azonban ez sem volt elegendő, hanem az emberek százával gyalog tették meg a kétórás utat. Miután esetleges ka-

tasztrófától tartottak, szabályozták a Rajna jegén való forgalmat és jegyeket adtak ki. Így megállapítható, hogy

vasárnap tizenötezer ember kelt át a Rajnán a szokatlan gyaloguton.

Víz alá került a londoni földalatti uj nagy állomása

Londonból jelentik: A hideg következtében

Londonban nem kevesebb, mint nyolc vízcsőrepedés történt.

Megrepedt többek között egy kétszázezer gallonos víztartály főcsöve is, ami óriási kárt okozott. A víztartály környékén húzódó utcákat métermagasan ellepte az ár. 150 ház pincéjébe benyomult a víz.

A földalatti vasut piccadilly-i uj állomását szintén elöntötte az ár.

Az állomáson várakozó többszáz főnyi tömeg alig tudott menekülni s az emberek pillanatok alatt térdig-érő vízben állottak. Nem hagyott még alább a nagy hideg sem s Londonban és Manchesterben szombaton és vasárnap

tíz haláleset történt fagyás folytán.

Különös szerencsétlenséget okozott az egyik londoni földalatti csatornában a kábelvezetékben beállott rövidzárlat is. A gázvezető főcső megrepedt s a rövidzárlat folytán kipattant villamosszikra meggyujtotta a kiáramló gázt. A csatorna fölött megrepedt az aszfalt s a járókelők közül hárman súlyos, négyen pedig könnyebb sérüléseket szenvedtek.

Időjóslás

A Meteorológiai Intézet prognózisa szerint jobbára borus nyugtalan idő várható hősüllyedéssel és havazással.

Trockij meghalt és helyette mást vittek Konstantinápolyba?

Egyre növekszik a Trockij-legenda

Londonból jelentik: *Trockij* jelenlegi tartózkodási helye *még mindig* teljesen bizonytalan. Konstantinápolyból továbbra is oly jelentések érkeznek, hogy Trockij Konstantinápolyban van, eddig azonban

még nem akadt egy ember sem, aki tényleg látta volna Trockijt Konstantinápolyban.

Családtagjait sem látta senki sem s ily körülmények között egyre valószinütlenebbnek látszik az a híresztelés, hogy a volt népbiztos tényleg Konstantinápolyba érkezett.

Rigai jelentés szerint

Trockij állítólag még mindig Moszkvában van, ahol a legszigorubb őrizetben tartják. Csak feleségével érintkezhet, aki azonban hetenként legfeljebb egyszer keresheti fel férjét.

Ugyancsak Rigából jelentik a *Morning Post*-nak, hogy az egykori népbiztos súlyosan beteg és bajának tünetei *mérgezésre emlékeztetnek.*

Másrészt

egész Oroszországban az a hír terjedt el, hogy Trockij már meghalt. A hatóságok Trockij népszerüsége miatt most egy hozzá hasonló ál-Trockijt akarnak kicsempészni az országból.

Megerősíti ezt a gyanut az a tény, hogy a Trockij számüzetéséről szóló hírek éppen *orosz hivatalos forrásokból* származnak.

Feltünő egyébként Trockij híveinek nagyarányu letartóztatása, akik közül a legutóbbi hetekben

több mint kétszerötszázat fogtak el

és sokat közülük Szibériába vittek. A számüzöttek fűtetlen vonata elakadt a hóban és

harminckét fogoly megfagyott.

A lap azt hiszi, hogy ha Trockijt tényleg megölték, akkor *Sztalin* súlyos bajban van, mert ellenségeinek száma növekedni fog. Ezért érthető, hogy a szovjetkormány *siet mindenkit letartóztatni, akinek az ügyről tudomása van* és egy ál-Trockijt valamilyen biztos helyre, például az angorai szovjet követségre juttatni.

Mint Berlinből jelentik, a *Welt am Montag* értesülése szerint

a szovjetkormány néhány hét előtt bizalmasan érdeklődött Berlinben, hogy hajlandó-e Né-

Trockij

metország beutazási engedélyt adni Trockijnak és hozzátartozóinak.

Végleges döntés az ügyben még nem történt és nem is történhet addig, amig Trockij maga nem nyujt be ilyenirányu kérvényt a német hatóságoknál.

Karnevál herceg a hó és a fagy miatt nem vonult be Belacrkvára

A farsangi felvonulást csak szánokon lehetett volna megtartani — Mérsékelt idegenforgalom, huszonhét fokos hideg és spanyoljárvány jellemezték az idei belacrkvai farsangot

Belacrkváról jelentik: A hagyományos karneváli ünnepségek rendezőségének ebben az évben súlyos nehézségekkel kellett megküzdeniök, amelyek legnagyobbrészt anyagi természetüek voltak. Ezenkivül a szibériai hideg és a napokon keresztül tartó hóesés is hátrányosan befolyásolta a karneváli előkészületeket. Meg lehet azonban állapitani, hogy az ünnepségek a sok akadály ellenére is szépen sikerültek, ha a tavalyi karnevál méreteit nem is tudták elérni.

Heteken keresztül folytak az előkészületek. A felvonulásban résztvevő kocsikat a szabadban diszitették fel, ami a kemény fagy folytán nehéz feladat volt. Sok agilis belacrkvai lány és fiatalember szerzett derekas náthát a disztés munkája közben, de ez sem tudta kedvét szegni a mulatni és szórakozni vágyó ifjuságnak. A sok munka, szeretet, agilitás és ambició végül is megérlelték a gyümölcsöt: Karnevál herceg számára szinpompás, fényes fogadtatást varázsoltak elő Belacrkván.

A zenészek aikához odafagyott a trombita

Vasárnap délelőtt kezdődtek az ünnepségek. Hagyományos szokás szerint ezen a napon ássák ki vig zeneszó mellett a farsang szimbolumait: jóféle belacrkvai hegyiborot pókhálós palackokban, konyakot és egyéb innivalókat. A farsangi jelképek ünnepélyes exhumálásának a napján sajnos huszonnyolc fokos hideg csikorgott Belacrkván és ez természetesen nem mult el nyom nélkül az ünnepinek indult hangulat fölött sem. A szünetlenül duló fagyos szélviharban *a zenészek ajkához a szó szoros értelmében odafagyott a trombita,* elfagyott a nótaszó és elverte a jég azt a féktelen jókedvet is, amely mindeddig a belacrkvai *karneválok* uvertürjét jellemezte. Lefolyt azért rendben ez is. Nem hiányzott a nevetés, meg a móka, csak éppen hogy valamivel a szokottnál rövidebbre szabták a vidám aktust. A *kiásott* farsangi rekviziumokat mindjárt a helyszinen elárverezték, Minden üveg bornak konyaknak és egyéb innivalónak jó áron akadt jókedvü vevője.

Vasárnap kezdődtek meg a farsangi mulatságok is. A kávéházakat és vendéglőket zsufolásig megtöltötték a jókedvü farsangi álarcosok, minden helyiség visszhangzott a daltól, tréfától és muzsikától. De nemcsak a kávéházak öltöttek tipikusan karneváli képet, hanem a magánházakban is folyt a vidám mulatozás, szólt a zene és állt a tánc. Az utcák megszokott, hétköznapi arculata is nagy változáson ment keresztül. Tarka-barka öltözetü álarcosok lepték el a keményre fagyott gyalogjárókat és a huszonnyolc fokos hidegben akárhány sarkon lehetett érdekes látványnak szemtanuja az idegen: *a maszkák négyes-ötös csoportokban szorosan összefogódzva vig táncra perdültek a fagyos alkonyatban.*

Belacrkvai karnevál 1929-ben...

Ezekre a napokra nemcsak a jókedvre áhitozó ifjuság, hanem a tisztes haszon, a nagyobb forgalom *után vágyakozó* kereskedő is türelmetlenül várt. A vendéglősök, kávéháztulajdonosok, iparosok és kereskedők reményeit bizony nem mindenben váltotta valóra az 1929-es karnevál. Az idegenforgalom nemcsak a tavalyihoz, hanem az előző években tapasztalt vendégjáráshoz viszonyitva is erősen megcsappant. Nem is csoda. Százszor is meggondolta az idén az idegen, *amig a transzbajkáli fagyban* elszánta magát az utazásra. A belacrkvaiakat most csak az vigasztalja, hogy nem a karneváli ünnepségek évtizedes nimbusza kopott meg, hanem csak a kérlelhetetlen időjárás idézte elő a méretek lecsökkenését. Ebben a vigasztalásban mindenesetre bennefoglaltatik már az a remény is, hogy jövőre szebbre sikerül majd a belacrkvai farsang.

Volt azért idegen igy is, viszont a helybeli lakosság egy része spanyol influenzája miatt nem vett részt az ünnepségeken.

Hétfőn jelentékenyen engedett erejéből a hideg. »Mindössze« tiz fok volt és az optimista kedélyek már-már arról kezdtek ábrándozni, hogy a hagyományos felvonulást is meg lehet majd tartani. Ekkor azonban sürü pelyhekben hullani kezdett a hó és fehér takarójával percek alatt betemette a reménységeket. Rövid *félóra alatt olyan magas, keményre fagyott hóréteg borította a belacrkvai utcákat, hogy az ünnepélyek fénypontját, a felvonulást legfeljebb szánokon lehetett volna megtartani.*

Mindamellett nem mult el eseménytelenül a karnevál.

Szombaton a »Német Férfi Dalegylet« adta elő az »Aki még nem csipett be soha« cimü darabot, vasárnap a Német Iparos Dalegylet tartotta az »Ámor Isten bosszuja« cimü szindarab előadását, hétfőn pedig a Földmivesek Dalegylet *»A tanácsos leányai«* cimü operetet hozta szinre. Mind a három darab könnyed és mulattató volt és zsufolt nézőtér előtt került szinre.

Kedden este tartották meg a farsangi záróestélyt a *Burg* nagy tánctermében, szerdán pedig a farsang ünnepélyes temetésével értek véget az ünnepségek.

Ötvenhat házat tett tönkre a berlini gázrobbanás

A gázfőcső eldugulása idézte elő a szerencsétlenséget

Berlinből jelentik: A felrobbant weddingi gázgyár Berlin északi kerületeit látja el világitó gázzal. A robbanás nagy pusztitásokat vitt véghez. A közelben levő ötvenhat lakóházban is súlyos károkat okozott a robbanás, az ajtókat is kivágta sarkaikból és több helyütt a bátorokat is megrongálta. Néhány perc mulva égő gázoszlop emelkedett a magasba és a környék házaiban is tüzet okozott. Szerencsére sikerült ezeket a tüzeket rövidesen elfojtani.

A szerencsétlenségnek számos könnyebb sebesülje van. Az utcán járó-kelőket a szerterepülő vasdarabok és téglatörmelékek megesebesitették. A gáztartály többszáz tonnás vasalkatrészeiből alig maradt meg más, *mint néhány elgörbült* vasdarab.

A katasztrófa okát eddig még nem sikerült megállapitani és mivel a gáztartály teljesen megsemmisült, a szakértők csak találgatásokra vannak utalva. A környék lakói azt állitják, hogy néhány nap óta földalatti dübörgést hallottak és ebből a szakértők arra következtetnek, hogy az egyik gázfőcső eldugult és a hatalmas nyomás alatt álló gáz visszanyomódott a gáztartályba, ami azután a robbanást előidézhette.

A gázrobbanást félelmetesen szép szinjáték kisérte. Az égő gáz fényét egész Berlinben, sőt a külvárosokban is látni lehetett. Az égboltozatot vörös fény világitotta be, mintha hajnalodott volna. Az égő gázfelhő, amely elinte az északi városrész fölött terpeszkedett, később északi irányban elvonult. Akik *nem tudták,* hogy a vörös felhő égő gáz, azt hitték, hogy csodálatos természeti jelenség történt.

A városi gázmüvek vezetősége nem tudja elképzelni, hogyan volt lehetséges, hogy a tartályban levő gáz teljesen kiégett. Nem egyszerü gázrobbanásról van szó. A gáz hatalmas lánggal kicsapott a tartályból s a szabadban égett el, az égés nyomást hozott létre, ami ledöntötte a tartály oldalfalait. Ha normális robbanás történt volna, ugy elsősorban a gáztartály fedőlemeze repült volna a levegőbe, ami azonban a jelen esetben nem következett be. A fedőlemez éppen ellenkezően, a tartály fenekére süllyedt és a nagy hőség elgörbitette

Óva oddják a spanyolnáthától
A kórokozók a legkönnyebben a száj- és garatüregen át hatolnak szervezetünkbe. A száj- és garatüreg fertőtlenítésére és ellenállóképességének fokozására a legbiztosabb szer a kellemes izü
Dr. WANDER-féle
ANACOT-PASTILLÁK
amelyek mérsékelt áron minden gyógyszertárban és drogériában kaphatók 303

Összeült Beograd város uj képviselőtestülete

Az uj vezetők és városi képviselők letették az esküt

Beogradból jelentik: Az ujonnan kinevezett beograd: városi vezetőség az uj képviselőtestülettel együtt hétfőn délelőtt tartotta meg első ünnepélyes ülését a városháza disztermében.

Az elnöki emelvényen *Kumanudi* Koszta postaügyi miniszter, volt beogradi polgármester ült, mellette *Szavcsics* Milos, az uj községi elnök, továbbá *Sztojadinovics, Zagyina* alpolgármesterek és *Protics* kmet foglaltak helyet. Az ülést Kumanudi Koszta nyitotta meg és ismertette azt a királyi ukázt, amelyel Őfelsége az uj városi vezetőséget kinevezte. Ezután névsorolvasás következett, majd az uj képviselőtestületi tagok letették az esküt és pedig az uj esküminta szerint. Először a pravoszláv, majd a zsidó, végül az egyetlen katholikus és az egyetlen muzulmán városi képviselő tette le az esküt. Az eskütétel után minden felekezet lelkésze rövid beszédet tartott. Az esküt tett képviselőtestület előtt letették az esküt Szavcsics Milos, az alpolgármesterek és a kmet.

Kumanudi ezután átadta az elnöklést Szavcsics Milosnak, aki rövid programbeszédet tartott. Üdvözölte Őfelségét a királyt, mint az állami egység védőjét és a kormányt, mint a király eszméjének végrehajtóját. Kijelentette, hogy lelkiismeretesen fognak dolgozni Beograd fejlődésén. Elismerte, hogy az utóbbi években Beograd fejlődni kezdett, de még nagy munkára és áldozatokra van szükség, hogy valóban nagyvárossá váljon. Megnehezitették Beograd fejlődését a pártoskodó városi vezetőségek is, de a pártoskodás által támasztott nehézségeket a január hatodikán beállott uj helyzet elháritotta, ugy hogy most a városnál is gyorsabb tempóban lehet dolgozni.

Szavcsics Milos beszédével a tárgysorozat kimerült és az elnök az ülést berekesztette.

Vrbanec szimulál

Kedden reggel hirdetik ki és szerdán hajnalban hajtják végre az itéletet a Prpics-banda halálraitélt tagjain

Zagrebból jelentik: A zagrebi törvényszéken már minden előkészületet megtettek a Prpics-banda halálraitélt tagjainak a kivégzésére. A törvényszék elnöke ugy intézkedett, hogy a kegyelmi kérvényt elutasító végzést kedden délelőtt hirdetik ki a vádlottak előtt és a végzés kihirdetése után a halálraitélteket a siralomházba szállitják. A kivégzésekre szerdán reggel fél hét órakor kerül sor. A törvényszék udvarán már állnak a bitófák, az udvart is megtisztitották. A kivégzésekre a biróság tagjain kivül csak az ujságirókat és a hozzátartozókat engedik be.

A halálraitéltek egyike, *Vrbanec*, az utóbbi napokban dühöngeni kezdett és a sürün megismétlődő dührohamokat pedig apátia váltotta fel. A vizsgálóbiró dr. *Hercog* és dr. *Rizner* orvosokat kérte fel, hogy vizsgálják meg Vrbanácot, mert az esetben, ha valóban az elmebaj mutatkoznak rajta, a halálos itéletet nem lehet végrehajtani rajta. Az orvosok egy egész éjszakát töltöttek Vrbanac cellájában és megállapiták, hogy a halálraitélt szimulál. Igy tehát nem menekül meg az akasztófától és szerdán reggel őt is kivégzik többi bűntársaival együtt.

Eltünt egy szuboticai cég értékes prémszállitmánya

A 136.000 dinár értékü csomag Sziszak és Szubotica között veszett el

Nagyarányu vasuti lopás ügyében inditott nyomozást a szuboticai vasuti rendőrség. A Sziszak—Szubotica közti vonalon *rejtélyes körülmények között eltünt egy harminchat kilogram sulyu csomag, amelyben perzsa prémek voltak 136.000 dinár értékben.* A küldemény egyik szuboticai szállitó cégnek volt cimezve, amely egy szombori szücsnek akarta továbbitani.

A perzsaprém küldeményt egy nagy bécsi vámspeditőr cég adta fel február 8-ikán Bécsben. A vagon, amelyben a csomag volt, hőnfutott és Sziszakon lekapcsolták. Itt az egész vagon tartalmát másik kocsiba rakták át és valószinü, hogy itt tünt el a 136.000 dinár értékü csomag.

A szállitólevél megérkezett a szuboticai vasuti raktárba és keresni kezdték a perzsa prém csomagot, de nem találták meg. Értesitették a szuboticai szállitócéget, amely Bécccsel tudatta a csomag rejtélyes eltünését. A csomag biztositva volt és igy a szállitókat nem érte károsodás. A vasuti rendőrség folytatja a nyomozást a tolvaj kézrekeritésére és remélik, hogy a nyomozás hamarosan sikerre fog vezetni.

A szuboticai társadalom szive

Szerdán be lehet már váltani a gyorssegélyakció kenyér- és fautalványait

A szuboticai inségesek felsegélyezésére megindult akció már több mint egy hete tart, ez idő alatt többezer nyomorgónak juttattak kenyeret és egyéb élelmiszereket. Naponta száz és száz szegény embert láttak el a legszükségesebbekkel a Munkássegély helyiségeiben, a segélyosztásnak ez a módja azonban nem vált be, mert nem lehetett ellenőrizni, hogy nem kap-e valaki érdemtelenül segélyt. Az akció vezetői erre elhatározták, hogy a segélyosztásnál *az utalványrendszert vezetik be, minden jelentkezőnek utalványt adnak, amelyet azután az utalványon feltüntetett kereskedőnél beválthat kenyérre és fára.* Az akció-bizottság a pénzadományokból három vagon fát és husz métermázsa kenyeret vásárolt, amit már utalványok segitségével fognak szétosztani az inséget szenvedők között. Ezeket az utalványokat szétosztják az elemi iskolák igazgatói és különböző jótékonysági intézmények vezetői között, ahol azután tovább osztják a nyomorgóknak.

Az elemi iskolák igazgatói 400, a Munkássegély (Baschné) 40, a Bunyevác Jótékony Nőegylet (Sárcsevics Manda), az Orosz Vöröskereszt (Trojicski tanár), a Szeretet Nőegylet (özv. Lénárt Istvánné), a Zsidó Nőegylet (Ungár Pálné), a Zsidó Szentegylet (Löwy Ferenc), az Evengelikus Jótékony Nőegylet (Lelbach Jánosné), a Hadirokkantak Egyesülete (Jankovics Száva), a Kisiparosok segélyzőegylete, Pater Vazul, a Szerb Nőegylet (Radics Mica), a Bácsmegyei Napló kiadóhivatala, a Grafikusok szakszervezete (Sztojanovics tanár) 20—20, a Szuboticai vasutasok nemzeti egyesülete 15 és Protics Márkó görögkeleti lelkész 5 utalványt kapnak kiosztás végett.

A jövőben tehát csak a fent megnevezett egyesületek vezetőinél vehetők át utalványok.

A segélyakció céljára hétfőn ujabb pénzbeli és természetbeni adományok érkeztek. Az ujabb adakozók közül ki kell emelni *Ljustina* Dusán palicsi rendőrbiztost, aki Palicson inditott gyüjtést és ezek között az adományok között szerepel a palicsi rendőrség adománya is. Ugyancsak követendő példát állitott *Korhec* Gyula hentesárugyáros, aki fél kilós csomagolásban ötven kilogram kolbászárut ajánlott fel kiosztásra, valamint Ivics és Miroszavljevics pékmesterek, akik egy métermázsa kenyeret adományoztak.

A hétfői napon a következő pénzadományok érkeztek:

Szuboticai vasutasok nemzeti egyesülete	*1000*	»
Bretz Edéné	*100*	*dinár*
Nedeljkovics Miladin nyugalmazott városi tanácsnok	*300*	»
Ivkovics Ivica gyógyszerész	*150*	»
Kukolik Józsefné	*30*	»
Vigh Lipót	*300*	»
Dohány Ottó	*300*	»
G. L.	*100*	»
Balog Lina	*200*	»
Febr. 18-iki römiparti a Lloydban	*550*	»
Özv. Lovag Ybl Miklósné	*200*	»
Kohn Mór cég	*300*	»
Sz. F.	*30*	»
Dr. D. (Szombor)	*30*	»
Nosacsek Stevan (Knezsevo)	*100*	»
Schossberger Józsefné	*200*	»
W. Gy.	*200*	»
Lenedát Milos	*100*	»
Lelbach Jánosné	*1000*	»

Ljustina Dusán palicsi rendőrbiztos gyüjtése:

Barta és Kovács ludasi kereskedő	*100*	*dinár*
Katona János földmives (Supljak)	*100*	»
Maljacski Toma	*100*	»
Petrovics Milován városi hivatalnok	*10*	»
Vratan Nikola ludasi iskolaigazgató	*10*	»
Palicsi rendőrség	*100*	»
Összesen:	*420*	*dinár.*
A szuboticai kereskedelmi ifjak egyesülete	*300*	»
Kemény Zsuzsika és Gyurika	*100*	»

Természetbeni adományok:

Ivics és Miroszavljevics 100 kg. kenyér
Miroszavljevics Dusán 20 kg. kenyér
Szántó Róbert két drb. szappan
Fejes és Torma palicsi fakereskedő tiz métermázsa fa (a palicsi rendőrbiztos gyüjtése)
Nagy Ferencné 1 női ruha
Aida kézimunka üzlet kötött gyermekruha
Lederer Emil 200 kg. burgonya
Korhec hentesárugyár 50 kg. kolbászáru
Sztipancsevics férfidivatüzlet 22 pár női harisnya, 3 pár férfi harisnya, 2 sapka, 3 gyermeksapka.

Adományokat ugy természetben, mint pénzben a gyüjtőhelyek bármelyikén köszönettel fogadnak és hirlapilag nyugtáznak. *A nagy nyomor enyhitésére még sok-sok adományra van szükség. Járuljon hozzá mindenki a szuboticai inségesek sanyaru helyzetének enyhitéséhez, mindenki azt adja, amije van. A malmok lisztet, bankok pénzt, gazdák buzát, pékek kenyeret.*

Kétezerötszáz nyomorgó munkanélküli reménységét tolmácsoljuk, amikor adományokat kérünk a számukra. Segitsünk a nyomorgókon.

633

Spanyolnátha, influenza

és általában minden meghülésből eredő betegség ellen mindenkinek, gyermekeknek és felnőtteknek a legbiztosabb gyógyulás: kenje be a beteg testrészt még ma

ALGAVAL,

mert az ALGA azonnal megszünteti a hőemelkedést, könnyü, egészséges és üditő álmot biztosit.

Reggelre frissnek és ujjászülöttnek érzi magát

Az ALGA megóvja Önt minden gyulladásos betegségtől is!

Kapható minden gyógyszertárban és drogériában, üvegje 16 dinár

Van-e árvizveszély?

Mirkov Lázár dr.-nak, a noviszadi hidrotechnikai hivatal főnökének nyilatkozata

Noviszadról jelentik: A lakosság mindenfelé nagy aggodalommal tekint a közeli olvadás elé, mert attól tartanak, hogy a hirtelen hóolvadásnak, mint az a szerencsétlen emlékü 1926. évben történt, árvizveszély lesz a következménye.

A *Bácsmegyei Napló* munkatársa a fenyegető árvizveszélyről kikérte *Mirkov* Lázár főmérnöknek, a noviszadi hidrotechnikai hivatal főnökének a véleményét, aki a hidrotechnikai ügyeknek elismert szakértője. Mirkov dr.-nak nagy érdeme volt abban, hogy 1926-ban annak ellenére, hogy a védgátak nem voltak a legjobb állapotban, a Vajdaságot nem érte végzetes árvizkatasztrófa. *Mirkov* Lázár dr. a következő nyilatkozatot tette:

— Télviz idején gyakori eset, hogy kisebb-nagyobb árvizveszély fenyeget egyes országrészeket. A folyóvizek egyes szakaszain torlódni szokott a jég és az idén az a ritka eset is előfordult, hogy a folyók medre is jéggel telt meg, ugy hogy *a Dunán, különösen Dáltól felfelé viztorlódás állt elő.* Az Alpesekben ilyenkor északnyugati szél szokott fujni, amely a folyók jegét különösen a felső folyásoknál megolvasztja.

— Az 1838-iki nagy árviz idején a partokat elborították a jégtáblák és a dunai községek kilencven százaléka teljesen elpusztult. Most a viszonyok hasonlóak, sőt bizonyos mértékben még rosszabbak, mert most sokkal keményebb tél volt, erősebb havazással, de az árvizveszedelem mégis kisebnek mondható, mert a Dunát azóta szabályozták és igy a jégtáblák sokkal könnyebben találnak lefolyási utat, mint a nagy árviz idején. Más kategóriába tartoznak az ugynevezett tavaszi áradások, amelyek a hótömegek gyors olvadása folytán keletkeznek. Igy volt 1876-ban, amikor a kiáradt Duna Noviszadon is nagy pusztitást okozott. Noviszad egyébként is nagyon exponált helyen van, mert a várostól nem messze ömlik a Dunába a Tisza, Dráva, Száva, amelyek megduzzasztják a folyamot s nagy árvizveszélyt okoznak.

A VÉGZETES GYŰRŰ

TÖRTÉNELMI AKTUALITÁSOK ÉS REJTELMEK A SPANYOL ANYAKIRÁLYNÉ HALÁLA ALKALMÁBÓL

Az orgona zugott, az érsek megáldotta a szerelmes pár vágyainak beteljesedését, de a dómban összegyültek ünneplése néma volt és a dóm előtt a hatalmas tömeg sem zsibongott. Az emberek féltő szorongása kisérte az ifju párt az oltár elé, aztán egy csalódott leány keserü sirása és a völegény anyjának még keserübb haragja. Mindez sulyos sejttetéssel telitetten a boldog, vigalmas egybekelés helyett borongós ómenekkel árnyékolta be a 18 éves *Maria de la Mercedes* hercegnő és az alig 3 évvel idősebb völegény, az ifju spanyol király, *XII. Alfonz* nászát. És hogy az esküvő után öthónappal a királyné meghalt, az előre megjósolt szomoru végzetet idézték az emberek.

Volt a királynak egy gyürüje, amelyről azt mondották, hogy aki azt kapja, az nagyon gyorsan meghal. Ezt a gyürüt az esküvő napján fiatal menyasszonyának adta oda.

A babona bekövetkezésétől félt ugy a nép. 1878 január 23-án volt az egybekelés és juniusban már megbetegedett, 26-án már meghalt a gyürü tulajdonosa, az ifju királyné.

A nép megkönnyezte a nagyon rövid idő alatt is népszerü királynéját, de a király anyjának, *Izabella* királynő haragjának talán elégtételt hozott fia — oly korai — gyásza.

Az anyakirályné haragja

Mikor János király meghalt, a spanyol trónon kiskoru leánya, *Izabella* lett az utódja. Helyette az anya, Mária Krisztina kormányozta az országot a régenstanáccsal addig, mig Izabella nagykoru lett.

Az anyakirályné egymásután váltogatta kedvenceit. Ezek közt a kegyencek között nőtt fel Izabella. Az érdekharcok korán kiforszirozták nagykorusitását és ezek az érdekharcok kényszeritették, hogy férjhez menjen *Ferdinánd* cadizi herceghez, akit nem szeretett. Mindez természetesen óriási hatással volt a fiatal asszony mentalitására. Férjét nem szerette, igy hát ő is szeretőket tartott és a szeretőtől függött a kormány helyzete, illetőleg, hogy mikép tudott megegyezni a kegyencccel a kormány feje. Ezek után persze az országban nőtt az elégületlenség, — egymást követték a felkelések, amelyeket ideig-óráig elnyomott mindig a katonai hatalom.

Izabella huga, Mária Lujza, férjhez ment az *orleánsi herceghez, Montpensier Antal Mária Fülöphöz.* Izabella kinevezte sógorát hadseregfőparancsnokká. És 1869 elején, mikor *Narvaez* tábornok katonai diktaturája és rendőrkormányának kiméletlen szigora őrizte a királynő trónját, a hadseregfőparancsnok, a királynő sógora, az orleánsi herceg — összeesküvést szervezett az elégületlenekkel, a gyarmatokra számüzött legkiválóbb ellenzéki politikusok támogatásával. Az összeesküvők célja volt, Izabellát elüzzék a trónjáról és sógorát ültessék helyébe. Az összeesküvést felfedezték, leleplezték, a herceget megfosztották rangjától és számüzték.

Néhány év mulva Izabella kibékült sógorával, de valójában sohasem bocsájtott meg neki. Pedig saját fia, Alfonz beleszeretett a herceg leányába, Mercedesbe, el is akarta venni feleségül, Izabella azonban semmiképen sem akart beleegyezni a házasságba, bármiképen is hivatkozott Alfonz arra, hogy a szive választotta ki magának unokanővérét. És hogy Alfonz inkább hallgatott a szivére, mint az anyjára, hogy az anyja akarata ellenére mégis eljegyezte az orleánsi herceg leányát,

Izabella annyira megharagudott, hogy elhagyta fia palotáját, elhagyta Madridot.

Milyen elégtételt érezhetett, mikor öt hónap mulva Párisban hirül hozták neki menye halálát?!

A bécsi idill

Narvaez szigora volt a bázis, amelyen a királynő uralma állt. Gondtalanul pazarolhatta kegyeit uj kegyencére, *Marforiórа.* Csakhogy Narvaez hamarosan meghalt, az udvar leghivebb katonája távozott el vele és most rohamosan közeledett a nőuralom bukása. *Patricinio* nevü apáca volt az utóbbi időben Marforio mellett Izabella legfőbb tanácsadója. Ami azonban most következett, azt nem háríthatta el sem az apáca ájtatossága, még kevésbbé a kegyenc. Az uj kormány, *Gonzalez* és *Murillo* kormánya elvesztette a katonaságot. A tábornokok elfogatása és számüzetése csak olaj volt a tüzre. Izabella Gonzalezt felmentette és Madrid parancsnokává kinevezte *Conchát.* Hogy roskadozó trónját megmentse, III. Napoleontól próbált segitséget kapni; — Biarritzba utazott, hogy a császárral személyesen találkozzék. Miközben pedig odautazott, Madridba visszajöttek az elüzött tábornokok és Serranóval az élen bevonultak a fővárosba. Legyőzték a királyhü csapatokat — Concha átadta a várost és Izbellát trónvesztettnek nyilvánitották. Izabella az apácával és Marforióval Párisban tartózkodott a császár udvarában, ahonnan a forradalom ellen tiltakozó manifesztumot bocsájtott ki. De a forradalom gyorsan véget ért, Serrano lett a miniszterelnök, aki a rend megteremtésével uj királyt akart választatni. 1870 őszére tüzték ki a választást. Napoleon erre reábeszélte Izabellát, hogy mondjon le fia, Alfonz javára. A spanyolok bizonyára el fogják ismerni és nem kerül sor a választásra. Izabella engedett és 1870 junius 25-ikén aláirta a lemondását a trónról — fia javára.

Ezalatt az idő alatt Alfonz Bécsben élt. Tizenegy éves volt, amikor anyja odaküldte a Teréziánumba, a katonai iskolába. A bécsi udvarnak volt természetesen állandó vendége a kis trónörökös és játszótársa az akkor 9 éves kis főhercegnőnek, *Mária Krisztinának.* (Károly Ferdinánd osztrák főherceg és Erzsébet — József nádor leányának — gyermeke). — Hat évig volt Alfonz Bécsben, nem törődve azzal, hogy mi történik őrökségével odahaza Spanyolországban és azt sem tudta talán, hogy anyja lemondott, ő a legitim király, s az is lehet, ő tudta meg utoljára, hogy várják vissza ősi trónjára. Élt gondtalanul az — iskolájának és »játszott« — barátnőjével, Mária Krisztinával. Nagyon összeszoktak, ugy hogy Mária Krisztinának nagyon fájt, mikor barátjától meg kellett válnia, mert hogy a barátját hivták a — fővárosába »királyi székhelyére.«

Izabella hiába remélte, hogy a spanyolok rögtön elismerik fiát királyuknak. Lemondása után fél évvel a királyválasztó gyülés mégis összejött és királlyá választotta — váratlanul Amadeus aostai herceget. A herceg két év mulva leköszönt. A bekövetkezett zürzavart Marhinez-Campos tábornok szüntette meg. Kikiáltotta Alfonzot királynak. És XII. Alfonz 1874 december 30-ikán bevonult Madridba.

Mária Krisztina érzékenyen bucsuzott barátjától, bár meg volt győződve róla, hogy hamarosan követni fogja ő is, mind a spanyolok királynéja. Szentül hitte, hogy Alfonz elveszi feleségül, amint azt a császári udvar is tervezgette. Csakhogy a fiatal király közben találkozott unokahugával, Mercedessel és az élénk, temparamentumos, nagyon szép francia hercegnő elfelejtette vele az osztrák udvar ceremónián féltve nevelt, kevésbbé szép főhercegnőt és igy történt, hogy Alfonz király meghiusitva a bécsiek reményét,

anyja és mindenkinek akarata ellenére elvette feleségül Mercedest.

Milyen elégtételt érezhetett Mária Krisztina, mikor öt hónap mulva Wienben hirül hozták neki, hogy Alfonz máris özveggyé lett. Alfonz most mintha valami fátumot akarna kiengesztelni, egy év mulva eljegyezte *Mária Krisztiniát és november 29-ikén (1879)* nőül vette.

A végzetes gyürü

Mercedes gyürüje elindult végzetes utjára. Alfonz a gyürüt odaadta egyik *hugának*

néhány nap mulva eltemették a hercegnőt.

A gyürüt most elhunyt felesége nővérének, volt sógornőjének, Krisztinának ajándékozta *és három hónap mulva Krisztina meghalt.* Már nem merte senkinek sem adni, természetesen Mária Krisztinának sem, hanem megtartotta magának és viselte is. És alig néhány évi házasság után 1885 november 25-ikén, pár nappal házassági évfordulója előtt (és pár nappal 28-ik születésnapja előtt) — *tüdőgyulladásban meghalt.*

Az orvosok megállapitották, hogy az özvegy Mária Krisztina gyermeket vár. Az alkotmány értelmében az özvegy régens lett. 1886. május 17-ikén világra hozta XIII. Alfonzot.

A végzetes gyürü befejezte utját. Mária Krisztina csak a napokban halt meg ötven évvel férje halála után. Talán a gyürü nélkül is elvitte volna a tüdőbaj ötven évvel ezelőtt XII. Alfonzot, de a gyürü babonás hite élt a *spanyol nép misztikumokat kereső lelki világában.*

Ez a miszticizmus ott ült a lelkeken XIII. Alfonz esküvőjekor is, bár XIII. Alfonz nem adott babonás gyürüt menyasszonyának, Battenberg Enának, de

a nászmenetet megzavarta a kocsik elé dobott bomba

s csak kis hija volt, hogy ez nem követelt áldozatot. Ha Mercedes gyürüje nincs is meg, találó szimbluma annak a *misztikumnak,* amely a spanyol udvarban is erősen él.

Magister

Mexikói vonatrablás — negyven halottal

Newyorkból jelentik: Az Ynrecuraoból Mexikóba haladó expresszvonatot Michoacan államban rablóbanda támadta meg és kirabolta.

A rablók dinamitbombát helyeztek a vágányokra, amely felrobbant és elpusztitotta a mozdonyt és a poggyászkocsit.

A vonat őrzésére negyven fegyveres katona utazott az egyik vasuti kocsiban. A katonákat a rablók azonnal tüz alá vették s

mindaddig nem szüntették be a tüzet, mig agyon nem lőtték valamennyiőket és a vonat személyzetét.

Másfélórás tüzelés után a rablók előjöttek fedezékükből és óvatosan közeledni kezdtek a leállitott vonathoz.

Amikor látták, hogy nincs többé ellentállás, az összes utasokat kirabolták.

A mozdonyvezető a robbanásnál meghalt. Két könnyebben sebesült fékező a szomszédos őrházig jutott, ahol jelentést tett a támadásról. Egyelőre nem tudni, hogy hány katona és vasutas halt meg. A hadügyminiszter elrendelte, hogy a vasuti vágányokat ezentul szigoruan őrizzék. Ynrecurao tartományban elrendelték az ostromállapotot.

Halló, itt Zagreb és Budapest!

Vasárnap tartották meg az első átviteli kisérletet a zagrebi és budapesti rádióleadóállomások között

A jugoszláviai és magyarországi rádiózó közönségnek vasárnap este érdekes programot nyujtott a zagrebi és a budapesti studió. A genfi nemzetközi egyezmény értelmében a két ország rádióleadóállomása felvette az érintkezést és vasárnap este történt meg az első átviteli kisérlet, amely kitünően sikerült. A rádió közönsége a legnagyobb érdeklődéssel hallgatta végig mind a két müsort és különösen a vajdaságiak fogadták örömmel ezt a kisérletet, mert a zagrebi leadást, miután az állomás csak 0.7 kilowattal dolgozik, csak a legritkább esetben és akkor is alig hallhatóan lehet fogni.

A kettős müsort a budapesti leadás vezette be. Pont negyedtizenegykor jelent meg a mikrofon előtt a budapesti studió népszerü *Scherz* bácsija:

— *Halló itt Budapest és Zagreb...*

Ismertetve a két ország közötti átviteli kisérlet jelentőségét, bejelentette, hogy a budapesti studió *Fricsay* Richard karnagy vezényletével az első honvéd gyalogezred katonazenekarának hangversenyét fogja közvetiteni Zagreb részére. Egy pillanattal később felcsendült a zene és azok, akik megpróbálták a zagrebi hullámhosszon is fogni, ezuttal kivételesen tisztán hallhatták a budapesti leadást. A müsort a *Hungária*-nyitány vezette be, utána *Zaitznek,* a neves horvát zeneszerzőnek egyik legszebb müvét, az *Este a Száván* cimü kompoziciót játszották és ezt a számot a budapesti studió szerb nyelven is bejelentette. A müsor harmadik száma részlet volt *Erkel Bánk-bán*-jából, *majd a nagy népszerüségnek örvendő Rezervista álma* cimü egyveleg következett.

A közvetités egy óra hosszat, negyedtizenkettőig tartott, majd *Scherz* bácsi bejelentette, hogy most a zagrebi studió leadása következik, *Horvát népdalok* cimmel. Egy-két perc mulva felhangzott a zagrebi studió jelzése, majd a konferanszie hangja hallatszott:

— *Halo ovde Zagreb, ovde Budapest...*

A zagrebi studió megköszönte Budapestnek a közvetitést és közölte, hogy a müsort, amelyet nagy élvezettel hallgattak végig, tisztán zörejmentesen lehetett hallani. Ezután horvát, német és francia nyelven bejelentette a zagrebi studió müsorát, amelyet Budapest számára közvetitenek. A müsort a *Penkala*-gyár müvészlemezeiből állitották össze és minden lemez a jugoszláv nemzeti zeneköltészet egy-egy remekművét közvetitette. Különösen szép volt a *Szlovén hegyek között* cimü dal, valamint az egyik zagrebi dalárda hangversenyszáma, amelyet egy szerb kóló követett. Kiemelkedő száma volt a müsornak a boszniai szerenád is, amelyet a ljubljanai operaház egyik müvésznője énekelt zongorakiséret mellett. A kitünően összeválogatott és etnografiailag osztályozott müsort egy pattogó bácskai kóló fejezte be.

A zagrebi közvetités, amely szintén egy óra hosszat tartott és negyedegykor fejeződött be, rendkivül jól volt hallható és a vajdasági közönség meggyőződhetett arról, hogy milyen kiváló technikai felkészültséggel rendelkezik a zagrebi studió, amelynek egyetlen hibája, hogy kevés kilowattal dolgozik. A budapesti studió szintén megköszönte a zagrebieknek a közvetitést és annak az örömének adott kifejezést, hogy a vétel kifogástalan volt.

Budapest ujabb zagrebi közvetitésére szerdán kerül sor. Este fél kilenc órai kezdettel a zagrebi studió kamarazenecsetjét fogja közvetiteni a magyar rádióleadóállomás.

A kivételes hatalomról szóló törvény megszüntetését igéri a magyar kormány, ha elfogadják az uj sajtó novellát

A budapesti ujságirók és kiadók elfogadhatatlannak tartják az uj törvényjavaslatot

Budapestről jelentik: *Zsitvai* Tibor igazságügyminiszter elnöklete alatt hétfőn ankét volt az igazságügyminiszteriumban az uj sajtónovella tárgyában Zsitvai Tibor elnöki megnyitója után *Márkus* Miksa, a budapesti ujságiróegyesület nevében szólalt fel és elolvasta az egyesület deklarációját, amely szerint *az ujságirók az uj törvényjavaslatot teljes egészében elfogadhatatlannak tartják.* Hasonló értelmü deklarációt terjesztett elő a lapkiadók nevében *Ágai* Béla és különösen kiemelte, hogy a novella egyik legnagyobb hibája, hogy szembeállitja egymással az ujságirókat és a kiadókat, holott eddig Magyarországon sohasem csináltak frontot egymás ellen kiadók és ujságirók.

Baracs Marcel hosszu beszédben kritizálta a novellát, amelynek legfőbb hibája, hogy gyáva sajtóra nevel, holott *igazságos és bátor sajtóra van szükség.* Lehetetlennek mondotta azt az intézkedést, hogy az eljárás meggyorsitása érdekében kiküszöbölik a vádtanácsot, holott vannak olyan sajtó utján elkövetett büncselekmények, amelyek több évi, sőt életfogytiglan tartó fegyházbüntetéssel büntethetők, tehát a vádtanács intézményét nem lehet kiküszöbölni, mert ez ellentétben volna a büntetőjog általános elveivel. A kormány igéretet tett, hogy megszünteti a kivételes hatalomról szóló törvényt, ha az uj sajtótörvényt megszavazzák. Kérdi, hogy ezt az igéretet betartják-e.

Bethlen István gróf miniszterelnök, aki szintén jelen volt az értekezleten, azonnal válaszolt Baracs Marcellnak. Kijelentette, *hogyha a sajtótörvényen olyan módositási eszközöknek, amely biztositékot nyujt arra, hogy olyan visszaélések és jelenségek nem ismétlődnek meg többé, mint amilyenek a multban mutatkoztak, a kormány készségesen lemond a kivételes hatalomról szóló törvényben biztositott jogairól.* Abban a pillanatban, amikor ez a javaslat vagy ehhez hasonló törvényerőre emelkedik, a kormány többé nem kiván élni a kivételes hatalommal.

Halász Lajos főügyész volt a következő felszólaló. A törvény gyakorlati alkalmazásával foglalkozott és a kaucio, valamint a fokozatos felelősség kérdését fejtegette. A régi törvény alapján a lapoknak most mindössze négy pengő kauciójuk van. A gyakorlatban a régi törvény nem nyujtott elég biztositékot arra, hogy valóban azt vonják felelősségre, aki a büncselekményt elkövette. A lapok többnyire stróma nokat állitottak a biróság elé, akik azt sem tudták hogy mi van a cikkben. Nagyon helyesli azt az intézkedést, hogy képviselő nem lehet felelősszerkesztő, mert a kiadatás a végtelenségig elhuzza a sajtóperekat. 1925-ben 76, 1926-ban 176 és 1927-ben 417 esetben kellett kikérni képviselőket a parlamenttől és legtöbbször sajtóvétség miatt.

Zsitvai Tibor azt fejtegette, hogy a fokozatos felelősség elvét ugy kell kiépiteni, hogy a fokozatos felelősségből ne legyen fokozatos kibujás.

Az értekezletet déliben egy órakor berekesztették

Fantasztikus királypuccsot tervez Coty francia parfőmgyáros

Bonaparte Viktor Napoleon herceg özvegye a francia trónra akarja ültetni fiát

Párisból jelentik: A *Chicago Tribune* brüsszeli levelezője jelenti, hogy vasárnap óta egész Brüsszelt lázban tartja a konzervativ katholikus *Libre Belgique* cimü lap leleplezése, amely szerint

Coty, az ismert francia parfőmgyáros és Clementina belga hercegnő, Bonaparte Viktor Napoleon herceg özvegye, összeesküvést tervez-nek.

A lap feltünést keltő leleplezése szerint az összeesküvésnek az a célja, hogy

megdöntik a francia köztársaságot és IV. Napoleon Lajost, Clementina herceg ő fiát császárrá és a francia trónra juttassák,

a másik francia trónkövetelő, a Bourbon—orleansi ház feje, Guise herceg, szintén Brüsszelben tartózkodik

és élénken figyeli fiatal vetélytársának merész törekvéseit.

Üzlettársak élet-halál harca

Egymásra lövöldöztek és az egyik cégtárs feleségе sebesült meg

Becskerekről jelentik: Rendkivül érdekes büntető tárgyalás folyt le a becskereki törvényszéken *Dinics* Iván törvényszéki elnök büntetőtanácsa előtt. A bünügynek két vádlottja volt, az egyik *Prokle* János módosi téglagyáros és földbirtokos, a másik *Bauer* Mátyás jómódu módosi gazda. Mindakét vádlott szándékos emberölés kisérletével volt vádolva. A vád szerint 1927 augusztus 25-ikén Prokle János revolverével lelőtte Bauer Mátyás feleségét, aki azonban nem halt meg, csak sulyos sérülést szenvedett, Bauer Mátyás pedig gyilkossági szándékból vadászfegyveréből rálőtt Prokle Jánosra, de a lövés célt tévesztett és Prokle sértetlen maradt.

Először Prokle Jánost hallgatta ki a biróság, aki az általános kérdésekre elmondotta, hogy huszonhárom éves, érettségizett malomtulajdonos, a malmán kivül negyvenöt hold földje van.

— Bauer Mátyás üzlettársam volt a téglagyárban — mondotta vallomásában. — Egy napon egy *Léb* József nevü ember jött a gyárba téglát venni. Én nem voltam bent, ő pedig Bauerrel tárgyalt. Ekkor jöttem én és amikor a vevő meglátott, odajött hozzám és azt mondta, hogy szeretne téglát venni.

— Mibe kerül ennek ezre? — kérdezte egy nagy uj téglarakásra mutatva.

— Hatszázötven dinár — feleltem.

— Az egy kicsit drága — mondta Léb és alkudozni kezdett. Végül azt mondtam neki, hogy ha legalább kétezer darabot vesz, akkor odaadom ezrét hatszáz dinárért. Ebben meg is állapodtunk, én pedig bementem a házba, levetettem a kabátomat, aztán ujra kijöttem. Mikor Bauer meglátott, elkezdett rám kiabálni:

— Te betyár! Te gazember! Ugylátszik, rég nem kaptál verést.

— Mi baja velem? — mondtam neki.

— Hogy mered te a téglát hatszáz dinárért adni?

—Annyiért adom az én téglámat, amennyiért én akarom — feleltem.

Erre felkapott egy nagy téglát és rámordított:

— Majd adok én neked, gazember! — azzal felém rohant a téglával. Én elkezdtem szaladni, ő utánam a téglával. A lármára kiszaladt Bauer felesége is.

— Fogd meg! — kiáltott rá a feleségére — *hadd ütöm agyon.*

— Erre az asszony megfogta a nyakamat, én azonban leráztam magamról és tovább futottam, miközben *elővettem a revolveremet.* Ekkor az asszony ujra *megfogott*, az ura pedig dobálta utánam a téglákat. Az asszonyt ismét leráztam magamról és tovább futottam. A lármára az én feleségem is kiszaladt. Mikor megláttam rákiáltottam: Anna, gyere ide Csak ekkor látta meg szegény feleségem, aki más állapotos volt, hogy Bauer és a felesége téglákkal rohannak utánam. Nagyot sikoltott:»János, vigyázz ezek meg akarnak gyilkolni!« Ebben a pillanatban Bauerné rárohant a feleségemre és torkonragadta. Erre megálltam, magam elé tartottam a revolveremet és rákiáltottam: »Vissza, mert lövök!« A kiáltás nem használt. Bauer csak jött felém. »Vissza, mert lövök!« — ismételtem ujból. Végre Bauerné elengedte a feleségemet és a férjével együtt felém rohant. »Vissza mert lövök!« — kiáltottam még egyszer. Ebben a pillanatban magam is éreztem, hogy el kell sütnöm a fegyvert. Borzasztó érzés volt, a szemem káprázni kezdett. Elsütöttem a revolveremet. Inkább ő haljon meg mint én gondoltam. De csak egyet löttem, nem tudtam, talált-e. A lövésre kirohantak a munkások. Én pedig menekültem. Futottam, amerre láttam, egyszerre csak egy kukoricáshoz értem és bemenekültem a kukoricába. Egy darabig mentem a kukoricában egyszer csak kértem egy utra. Épen egy kocsi jött arra. Kértem, hogy vegyenek fel. Felvettek, de alig mentünk egy darabot, csak hallom, hogy kocsi zörög a hátunk mögött. Hátranéztem és láttam, hogy a kocsin Bauer Mátyás ül, meg a felesége. *Bauer a vadászfegyverével éppen célbavett.* Hirtelen leugrottam a kocsiról és abban a pillanatban elsült a fegyver. Szerencsére a lövés nem talált, én pedig egy ugrással bent voltam ujra a kukoricásban.

Prokle után Bauer Mátyást hallgatta ki a biróság.

— Cégtársak voltunk — mondta Bauer — de nekem volt pár ezer régi saját téglám is és ugy egyeztünk meg, hogy az uj téglátötven dinárral olcsóbban adjuk. Léb József jött téglát venni és velem megegyezett, hogy vesz öreg téglát hatszázért. Ekkor jött Prokle és ő is tárgyalt vele. Később mondta nekem Léb, hogy Prokle uj téglát ad neki hatszázért. Ezt szóvátettem Prokle előtt. Azt felelte rá, hogy annyiért adja, amennyiért akarja. Ekkor jött oda a feleségem, aki hallotta, hogy pörlekedünk.

— Ugyan ne pörlekedjenek azért a vacak téglákért — mondta a feleségem.

Erre Prokle azt válaszolta:

— Ilyen vén disznóval én nem beszélek. Fogja be a száját. *Ezzel előrántotta a revolverét és minden ok nélkül belelőtt a feleségembe.*

Befogtam a lovat a kocsiba, hogy a feleségemet orvoshoz vigyem, de magamhoz vettem a puskámat is, mert féltem, hogy Prokle megint ránk fog lőni

Dr. *Kamenkovics* Zorán törvényszéki orvos elmondta, hogy az asszony két helyen sebesült meg a bordák alatt.

Léb József tanu elmondta, hogy amikor megmondta Bauernak, hogy Prokle hatszázért adja az uj téglát, Bauer kiabálni kezdett:

— Te individium! Miért adod ilyen olcsón.

Prokle békésen elment, de Bauer téglát fogott mindkét kezébe és utána szaladt. A többit nem látta.

Arszin Gyóka, aki felvette kocsijára a menekülő Proklét elmondotta, hogy Bauer a kocsiból Proklére célzott és lőtt.

A tanuvallomások után a biróság a bizonyitás kiegészitését rendelte el és ezért a tárgyalást elhalasztotta.

Monopolbérlők egymás között

Bizonytalan időre elhalasztották a Dinics—Dimovics tőzsdepör tárgyalását

Noviszadról jelentik: Hétfőn érdekes pör tárgyalását kezdték meg a Noviszadi tőzsdebiróságon. A tőzsdepört *Dimovics* Dimitrije noviszadi kereskedő inditotta *Dinics* Dragutin ellen, aki, mint ismeretes, jelenleg letartóztatásban van.

Dinics Dragutin néhány évvel ezelőtt koncessziót kapott az állami egyedáruságok vezérigazgatóságától a só egyedárusitására Bácska és a Szerémség területére. Dinics az üzlethez 1927 szeptemberében társul vette Dimovicsot és a tiszta haszon felét szerződéstleg biztositotta társának. Dinics a felperes panasza szerint nem tett eleget szerződéses kötelezettségének, mert amikor Dimovics a ráeső hasznot követelte, megtagadta a fizetést azzal az indokolással, hogy társa, aki időközben csődbe jutott, mint ilyen nem tekinthető többé monopolbérlőnek.

Dimovics Dimitrije ez év januárjában 156.468 dinár tőke és járulékai iránt keresetet adott be volt társa ellen a noviszadi tőzsdebiróságnál. A biróság az első tárgyalást február elsejére tüzte ki, de Dinics ügyvédjének, dr. *Ilijics* Radoszlávnak a kérésére ezt elhalasztották. Az ujabb tárgyalást hétfőre tüzték ki a noviszadi tőzsdebiróságon. *Dinics* Dragutin a tárgyaláson nem jelent meg személyesen, mert a noviszadi törvényszék vizsgálóbirája, akitől az alperest a tárgyalás idejére kikérték, azt válaszolta, hogy Dinics Dragutin ügye a beogradi állami biróság elé került és igy a tárgyaláson való megjelenésre is csak ez a hatóság adhat neki engedélyt.

A hétfői tárgyaláson az alperes Dinics Dragutin képviseletében dr. *Ilijics* Radoszláv ügyvéd jelent meg, mig a felperest dr. *Tabakovics* György képviselte. Az alperes ügyvédje a tárgyalás elején azt a kifogást terjesztette elő, hogy a monopoltörvény értelmében az ügy polgári biróság elé tartozik. A tőzsdebiróság az ügyvéd kifogását rövid tanácskozás után elutasitotta, azzal az indokolással, hogy ebben az esetben a monopoligazgatóság nincs érdekelve.

Ilijics dr. ezután azt kérte, hogy a tárgyalást halasszák el, mert ujabb adatok kerültek a birtokába, amelyeket fel akar dolgozni. A tőzsdebiróság rövid tanácskozás után helyt adott Ilics dr. előterjesztésének és a tárgyalás folytatását bizonytalan időre elhalasztotta.

Révai Adolf, Subotica
Sokolska 2 — Telefon 551
Ajánl elsőrendü **meszet, beočini** portland **cementet,** szárazpermanes **bükkfaszenet, kovácszenet** és prima **tüzifát.** Gyors és pontos kiszolgálás! 1082

A következő pápa nem lehet olasz nemzetiségü

A francia lapok a pápai függetlenséget féltik a Vatikán és az olasz állam kibékülésétől

Párisból jelentik: A világ egyre fokozódó érdeklődéssel figyeli a Vatikán és a Kvirinál kibékülését követő eseményeket. A világ katholikusai örömmel és lelkesedéssel veszik tudomásul a kibékülést, de ott, ahol a katholicizmusnak komoly politikai sulya van, nemzetköziségre.

A túlsulyban lévő külföldi bíbornokok a legközelebbi pápaválasztáson könnyen külföldi pápát választhatnak.

Mint ismeretes, csaknem évszázados szokás, hogy ró-

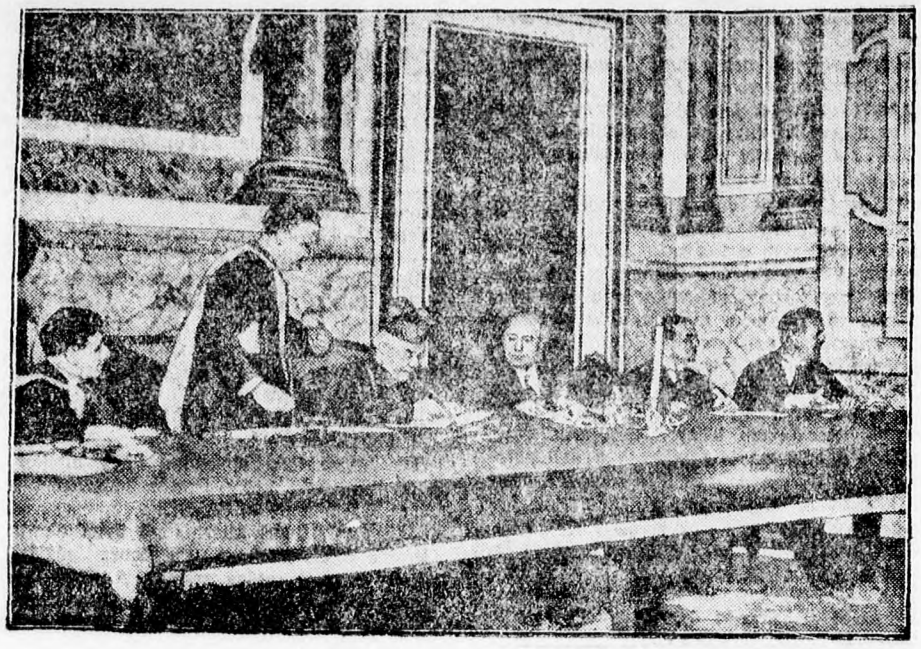

A római szerződés aláirása
Az asztal közepén Gasparri biboros, mellette Mussolini

wagy ahol az állam közvetlenül érdekelt az olasz politikában, ott Mussolini és XI. Pius kibékülése bizonyos nyugtalanságot keltett. A kormányok véleménye szerint a pápaság, amely eddig szöges ellentétben állt az olasz politikával, a jövőben minden tekintetben *azonositani fogja magát az olasz államelszmével* és hatalmas befolyásával a külföldön jelentős segitője

mai püspökké olasz embert választanak. A katholikus világ véleménye szerint az adott helyzetben a pápaság teljes függetlenségét a legcélszerübben az dokumentálná, ha a legközelebbi konkláve egy külföldi bíbornokot választana meg pápának.

Ez esetben szó sem lehetne a pápaság nacionalizálásáról, a pápa szivében nem vlaskod-

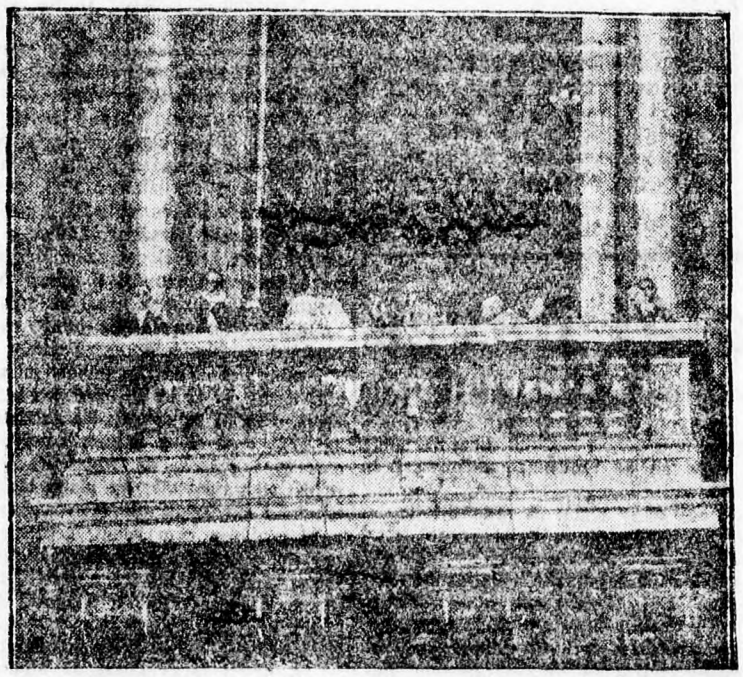

A Szentatya először oszt áldást a Szent Péter-templom erkélyéről

lesz a fasizmus politikájának.

Elsősorban az Olaszországgal rivalizáló Franciaország hoz föl ilyesfajta ellenvetéseket s még a franciaországi katholikusok hivatalos orgánuma, az Écho de Paris is a Vatikán függetlenségét féltí.

A francia lapok szerint a pápaság nemzetköziségét eddig kitünően garantálta a vatikáni rabság, de most, ha a Szentszék kibékül Olaszországgal, könnyen elképzelhető, hogy másodrendü szerepre kárhoztatik, nacionalizálódik és engedelmes eszköze lesz az olasz törekvéseknek.

Az aggodalmaskodó külföldi lapok máris hozzáláttak, hogy megfelelő kiutat találjanak a szerintük veszedelmes helyzetből. Utalnak arra, hogy a bibornok-kollégium hatvanhárom tagja közül e pillanatban mindössze harmincegy olasz nemzetiségü van, azaz a külföldi bibirnokok többségbe kerültek. Évtizedek óta nem fordult elő hasonló helyzet Rómában s jólinformált körök véleménye szerint ez a körülmény *már* azt igazolja, hogy a pápaság, ámbár kibékült Olaszországgal, bizonyos mértékben törekszik a függetlenségre és a

hatna az olasz nemzeti érzés az internacionális katholikus érzéssel.

Ha a pápák továbbra is kizárólag olasz emberek maradnak, könnyen megtörténhetik, hogy a Szentszék és a Kvirinál jóviszonya következtében a bibornok-kollégium, a bibornok-államtitkár, a Szentszék összes tanácsadói és ügyvédjei lelkes pillanatokban megfeledkeznek nemzetközi kapcsolataikról és szinte észrevétlenül annak az államnak politikáját fogják előnyben részesiteni, amelyhez tartoznak s amelyhez őket a legbensőségesebb viszony füzi.

Ujabb római jelentés szerint a pápa addig nem hagyja el a Vatikán területét, mig a lateráni egyezmény nem lép életbe. A szerződés életbelépése után a Szentatya több városba ellátogat.

A Vatikánhoz vezető vasutvonal épitési munkálatait már megkezdődtek és a pápa első utja Milánóba fog vezetni.

Az olasz király meg fogja látogatni a pápát, aki a látogatást visszaadja. A látogatások időpontja még nincs megállapitva.

A kályha áldozatai

Szomborban széngázmérgezést kapott két szentai leány — Az egyik meghalt, a másik a halállal vivódik

Szomborból jelentik: Halálos szerencsétlenség áldozata lett Szomborban két szentai illetőségü fiatal leány. *Pilicski* Etel tizenhét éves és *Pilicski* Julis tizenöt éves szentai leányok, néhány héttel ezelőtt Szomborba mentek, hogy ott alkalmazást keressenek. Hamarosan mind a két leány talált is helyet, az egyik *Spitzer* Izidorhoz, a másik özvegy *Lukácsi* Gyuláné hozszegődött el bejárónőnek. A két leány a Bunyevacska utica 30. szám alatt özvegy *Horváth* Istvánnénál bérelt lakást.

A leányok igen szolid életmódot folytattak, este a munka után hazamentek és többnyire korán feküdtek le, reggel pedig korán álltak munkába. Vasárnap kora délután ment haza a két leány és otthon főzték meg maguknak a vacsorájukat is. Kis szobájukban szénnel rakták meg a vaskályhát, megvacsoráztak, azután lefeküdtek. Hétfőn reggel egyik leány sem jelentkezett. A háziasszony várt, de mikor a déli órákig sem keltek fel a leányok, rosszat sejtve benyitott szobájukba, ahol erős szénszag volt. A két leány eltorzult arccal feküdt egymás mellett az ágyon. A háziasszony azonnal értesitette a rendőrséget, ahonnan *Fazekas* József detektivfelügyelő az ügyeletes rendőrorvossal ment ki a helyszinre és megállapitották, hogy széngázmérgezés történt. *A tizenötéves Pilicski Julis, amikor az orvos megvizsgálta, már halott volt, Pilicski Etel állapota pedig olyan sulyos, hogy életbenmaradásához nincs remény.*

A rendőri nyomozás kétségtelenül megállapitotta, hogy véletlen szerencsétlenség történt. A két leány egészen telerakta szénnel a kályhát, hogy jó melegük legyen és amikor a vacsorát megfőzték és a kályháról levették az edényt, elfelejtették a lyukat becsukni. Igy erős széngáz keletkezett a szobában és ez idézte elő a halálos szerencsétlenséget.

Palicski Etel, akit a kórházba szállitottak, még nem nyerte vissza eszméletét.

Halálos késpárbaj

Önvédelemből megölte társát egy bajsai optáns

A szuboticai törvényszéken hétfőn tárgyalta *Pavlovics* István törvényszéki elnök büntető tanácsa a szándékos emberölés büntettével vádolt *Bacsvanin* Ilija bajsai optáns bünügyét. A vádirat szerint Bacsvanin 1928. december 25-ikén, karácsony elsőnapján Bajsán *Vlajkovics* Mita kocsmájában *Vecselinovics* Tódor optánst egyetlen késszurással agyonszurta.

A közvádat *Makszimovics* Szvetiszláv államügyész, az ügyészség vezetője képviselte. A vizsgálati fogságban levő vádlottat dr. *Grün* Sándor ügyvéd védte. Pavlovics István elnök ismertette a vádiratot, majd megkérdezte a vádlottat, hogy bünösnek érzi-e magát.

A vádlott kijelentette, hogy nem érzi magát bünösnek.

— Miért?

— Mert életemet védtem.

— Tehát önvédelemből szurta le Vecselinovicsot?

— Igen, ő késsel jött rám és meg is szurt.

Az elnök kérdéseire elmondotta a vádlott, hogy az elhaltat már régebben ismerte. Egy faluban laktak Baranyamegyében, Szerbtituszban és sohasem voltak haragban egymással.

Az elnök: Adja elő az esetet.

A vádlott: A kérdéses napon, karácsony elsőnapján Vlajkovics kocsmárosnál disznóölés volt. Elhivta segiteni Tódort. Lehetett délelőtt tiz óra, amikor én is betértem a kocsmába. Ettünk, ittunk, kártyáztunk. Este hét óra tájban az elhalt Vecselinovics Tódor vacsorához ült a vendéglőssel, annak családjával és több ismerősével. Én barátaimmal egy másik asztalnál ültem. Egyszerre észrevettem, hogy Vecselinovics beszélget Vitanovics Sztojánnal, aki az ő asztaluknál ült. Arról volt szó, hogy nemrég verekedés volt Vitanovicsnál, mire Vecselinovics fenyegetőleg mondotta: »Ha én ott lettem volna, másképp történt volna. Én nem türöm, hogy megbántsanak, ha elvesztem is a fejemet.« Mikor ezt mondta, fenyegetőleg nézett rám. Én odaléptem hozzá és azt mondtam:

— Tódor, ne beszélj ilyesmit énrám.

— Azt válaszolta, hogy nem rólam beszél, de folytatta fenyegető kijelentéseit. Majd egyszerre felugrott, bement a szomszéd szobába, ahonnan pár perc mulva egy piros lendőbe csavart csomaggal tért vissza. A csomagot letette az asztalra és kibontotta. Két disznóölő kés volt benne. Kiválasztotta a nagyobbikat, a jobb kezébe vette. A bal kezével felemelt egy literes üveg bort, amely tele volt, azt az asztalra csapta, majd felkelt és a hatalmas késsel kezében felém jött. Én három lépésre álltam tőle. A vállamra volt vetve ez a kabát — mondta a vádlott, rámutatva a kabátjára — és amikor Vecselinovics közelembe ért, védekezésül a kabátot tartottam eléje. Ő felém szurt és megsebezte a kezemet. Másodszor is felém szurt, amire én, nem tudom hogy hogyan, kést vettem elő és anélkül, hogy láttam

volna, hova szurok, feléje csaptam. Csak azt láttam, hogy elesett. Másnap reggel a csendőrségen tudtam meg, hogy Vecselinovics meghalt.

— Honnan vette maga elő a kést? A nadrágzsebből, vagy a kabátzsebből?

— Annyira izgatott voltam, hogy nem tudom honnan vettem elő a kést.

A vádlott kihallgatása után több tanut hallgattak ki. Rajkovics Mita vendéglős elmondotta, hogy az eset hét és fél nyolc óra között történt. Egész nap nem volt semmiféle összekoccanás az emberek között, csak estefelé, amikor az elhalt Vecselinovics beszélt Vitánovicsal, tört ki a baj. A vádlott ugyanis magáravonatkoztatott egy megjegyzést, amelyet Tódor tett és abból a körülményből, hogy Tódor ránézett a vádlottra, az biztosra vette, hogy őt gondolta. A tanu látta, hogy összekoccanás készül és igyekezett annak elejét venni azzal, hogy a vádlottat kifelé tuszkolta a helyiségből. Közben Vecselinovics előhozta a késeket és megtörtént a szerencsétlenség.

A többi kihallgatott tanu az előbbiekkel teljesen egybehangzóan adták elő az esetet.

Dr. *Perazsics* Bozsidár és dr. *Barta* Antal törvényszéki orvosok terjesztették elő ezután szakvéleményüket, amely szerint *egyetlen szurás volt a holttesten.* A kés pengéje áthatolt a homlokcsonton, az agyvelőt érte és azonnal halált okozott.

Makszimovics Szvetiszláv államügyész fenntartotta a vádat és kérte a bíróságot, hogy a vádlottat szándékos emberölés büntettében mondja ki bűnösnek. Dr. *Grün* Sándor védő azt fejtegette, hogy itt önvédelem esete forog fenn, Felmentést kért.

A bíróság ezután meghozta az ítéletet, mely szerint a *vádlottat felmentette.* Kimondotta a bíróság, hogy a bizonyítás során kihallgatott tanuk vallomásából az derül ki, hogy önvédelem esete forog fenn. Egyben elrendelte a bíróság a vádlott azonnali szabadlábra helyezését.

Minthogy az ügyész nem jelentett be felebbezést, az ítélet *jogerőre emelkedett.*

TŐZSDE

Zürich, febr. 18. *(Zárlat.)* **Beograd 9.1275,** Páris 20.305, London 25.23375, Newyork 520, Brüsszel 72.25, Milánó 27.205, Madrid 81.20, Amszterdam 208.25, Berlin 123.35, Bécs 73.08, Szófia 3.755, Prága 15.3825, Varsó 58.30, Budapest 90.675, Bukarest 3.11.

Szombori terménytőzsde, febr. 18. Buza bácskai vasut 242.50—247.50, rozs 240—245, zab 245—250, tengeri 255—260, árpa 250—255, tavaszi árpa 270—275, bab 930—950, liszt 0-ás 340—350, kettes 320—330, ötös 300—310, hatos 260—270, hetes 250—260, nyolcas 205—215, korpa 180—185. Irányzat: állandó.

Noviszadi terménytőzsde, február 18. Buza bácskai 79—80 kg. 245—247.50, szerémi 79—80 kg. 247.50—250, felsőbánáti és bánáti, paritás Vrsac 79—80 kg. 237.50—240. Árpa bácskai 65 kg. 255—260, bácskai tavaszi 68—69 kg. 270—280. Zab bácskai, szerémi és szlavóniai 245—250, bánáti 240—245. Tengeri bácskai és szerémi 260—262.50, bácskai és szerémi III. 270—275. Lisztek: 0gg és 0g bácskai 340—350, kettes 320—330, ötös 300—310, hatos 275—280, hetes 260—265, nyolcas 205—215, korpa bácskai és szerémi jutazsákokban 180—185. Irányzat: változatlan. Forgalom: 27 vagon.

Budapesti gabonatőzsde, február 18. Határidőüzlet: Buza októberre 26.34—26.44, zárlat 26.42—26.43, márciusra 25.03—25.10, zárlat 25.06—25.07, májusra 25.97—26.04, zárlat 26—26.02. Rozs októberre 24.16—24.25, zárlat 24.24—24.25, márciusra 23.33—23.45, zárlat 23.44—23.45, májusra 24.20—24.26, zárlat 24.25—24.26. Tengeri májusra 28.63, zárlat 28.61—28.63, juliusra 28.62, zárlat 28.60—28.62. Készárupiac: buza 25.05—26.15, rozs 23.10—23.20, takarmányárpa 25.25—25.75, sörárpa 26—27.50, köles 26—26.50, tengeri 27.35—28.25, zab 25.75—26.25, korpa 18.75—19.

Chicagoi terménytőzsde, február 18. Középárfolyamok: Buza március 128, május 132 háromnyolcad, julius 134 és fél. Tengeri március 95, május 98 háromnegyed, julius 101 egynyolcad. Zab március 50 egynegyed, május 52. Rozs március 111 egynyolcad.

Winnipegi terménytőzsde, február 18. Középárfolyamok: Buza május 133 háromnegyed, julius 135 egynyolcad, október 133 ötnyolcad.

Vizállás

Noviszadról jelentik: A noviszadi hidrotechnikai hivatal jelentése szerint a jugoszláv vizek mai állása a következő: *Duna:* 68 (+6), Apatin 182 (+2), Vukovár 32 (—4), Palánka 100 (—6), Noviszad 94 (—2), Zemun 112 (—6), Pancsevó 106 (—4), Szmederovó 232 (—10). *Dráva:* Oszijek 32 (—28). *Száva:* Jasenovac 178 (+22), Bród 135 (—2), Mitrovica 171 (—0), Sabác 20 (—0), Beograd 60 (—10). *Tisza:* Szenta —20 (0), Becsej —22 (—6).

HIREK

— **A minisztertanács ülése.** Beogradból jelentik: A minisztertanács hétfőn a miniszterelnökségen ülést tartott. Az ülésen Mazuranics kereskedelmi miniszter beszámolt párisi utjáról, majd a minisztertanács a költségvetésről tárgyalt.

— **A beogradi főispán Velikibecskereken.** Velikibecskerekről jelentik: Dr. Baltics Vilkó tartományi főispán Kovacsevics főispáni titkár társaságában vasárnap Velikibecskerekre utazott, ahol két hétig fog tartózkodni és ez idő alatt kinevezi az uj városi képviselőtestületet.

— **A szentai polgármester Beogradban.** Szentáról jelentik: Gyorgyevics Szlobodán, Szenta város polgármestere péntektől vasárnapig Beogradban tartózkodott és ott több fontos városi ügyet intézett el. A főispánnál a következő ügyekben interveniált: A városi közgyülés már régebben megszavazott 250.000 dinárt a nyomorgók számára. A beogradi főispán tudomásul vette a városi közgyülés határozatát és azt a tartományi komeszár is jóváhagyta. A polgármester arra is kérte a főispánt, hogy a kórház és gyermekmenhely átcserélését a város már is végrehajthassa. A főispán megigérte, hogy ebben az ügyben már a napokban dönteni fog. Gyorgyevics Szlobodán polgármester ezenkivül az agrárreformminisztériumban benyujtotta a város felebbezését a noviszadi agrárigazgatóság határozata ellen, amellyel elutasitotta a városnak ujabb agrárrevizióra vonatkozó kérvényét. Ebben az ügyben az illetékes referens a kérdés áttanulmányozása után jelentést fog tenni a miniszternek. A polgármester dr. Baltics Vilkó tartományi főispánt informálta a szentai viszonyokról és a főispán kilátásba helyezte, hogy rövid időn belül Szentára jön.

— **A beogradi főispán kimondta a vagyoni felelősséget a volt horgosi elöljárók ellen.** Horgosról jelentik: Horgos község elöljárósága annakidején ötvenezer dinárt helyezett el a szombori Országos Hitelbank horgosi fiókjánál. A bank — mint ismeretes — csődbe került. A szentai főszolgabiróság azzal az indokolással, hogy az elöljáróság nem járt el a törvényben és rendeletekben előirt követelmények szerint: a betét elhelyezésének tárgyalásánál nem kértek névszerinti szavazást, nem követeltek garanciát a csődbejutott bank igazgatósági tagjaitól, ezért Fodor Mátyás volt községbiró, Gavanszki Tósó volt községi jegyző és Erdélyi Mihály volt pénztárnok ellen kimondta a vagyoni felelősséget. A beogradi főispán jóváhagyta a szentai főszolgabiró végzését.

— **Ujból megszakitják a sanremoi román-magyar tárgyalásokat.** San Remoból jelentik: A magyar és román delegátusok között az optánsügyben már egy hónap óta folyamatban levő tárgyalásokban ujabb fordulat állt be. Román részről szombaton azt a kérdést intézték a magyar delegációhoz, nem járulna-e hozzá, hogy a tárgyalásokat ujra elhalasszák. A magyar delegátusok táviratilag kértek utasitást a magyar kormánytól és csak azután fognak választ adni a román kiküldötteknek.

— **Tanulmányozzák a Beograd—zemuni hid épitésének tervét.** Beogradból jelentik: Az épitésügyi miniszter kabinetjéből hétfőn a következő közlést adták ki: Szavkovics épitésügyi miniszter elrendelte, hogy azonnal lássanak hozzá a Száva-hid s a Beograd—zemuni hid felépitésének tanulmányozásához és a szükséges adatokat gyüjtsék össze. Ebből a célból bizottságot alakitottak, hogy előzetesen letárgyalják az összes szakkérdéseket, amelyek ezzel összefüggésben vannak. A bizottságba az épitésügyi minisztérium delegátusai mellett meghivták a közlekedési minisztérium (tengerészeti és folyami közlekedési igazgatóság), a beogradi kikötőparancsnokság, a vizügyi vizérigazgatóság, Beograd és Zemun város vezetősége és a szerémségi tartomány delegátusait. Az első konferencia február 25-én lesz az épitésügyi minisztériumban.

— **A szuboticai Sakk-kör és a Népkör sakk-csapatversenye.** A szuboticai Sakk-kör és a Népkör sakk-csapatának küzdelme — amint előre látható volt — a szuboticai Sakk-kör győzelmével végződött. Eredmény 7:1. Az első győzelmet rövid játékidő után Schwitzer mérnök aratta Égető ellen. Ezt követte gyors egymásutánban Kohn—Halász, Steinberger—Gaál, Engl—Virág és Schreiber I.—Deák elleni győzelme, majd Gerber nyert Dobroserdov ellen. Hosszabb küzdelem után Balázspiri nyer Ognyanov Nikola ellen — ez volt a Népkör egyetlen győzelme és legvégül Csillag nyert Schreiber II. ellen. A revansmérkőzést február hó 24-ikén a Népkörben fogják lejátszani.

— **Meggyulladt a hólabda.** Párisból jelentik: A lapok jelentik Toursból: Richelieu városkában két fiatal leány a farsangvégi mulatozás alkalmából hólabdának öltözött. Egész ruhájuk vattából volt. Az egyik leány vigyázatlanul gyujtott cigarttára, amitől ruhája meggyulladt és a nagy lánggal lobogó ruhától a másik leány jelmeze is tüzet fogott. Az egyik leány sulyos égési sebeibe belehalt, a másikat kórházban ápolják.

— **A lazarevói birtokpör epilógusa a becskereki törvényszék előtt.** Becskerekről jelentik: A becskereki törvényszéken hétfőn tárgyalták Danikov Szlávkó becskereki földmüves bünügyét. A vádirat szerint Danikov két társával, akiket már előzőleg elitéltek, a Korona-kávéházban véresre verte Radoszav István dr. ügyvédet és dr. Doroszlovacski Milán orvost. Radoszáv dr. képviselte a lazarevói birtokpörben a magánvádlót és abban az időben nyerte meg elsőfokon az ügyet. A szabadlábon levő vádlottak közül ekkor néhányan elhatározták, hogy megverik az ügyvédet és a tervet végre is hajtották. A tárgyaláson a vádlott elmondotta, hogy néhány földmüves titkos ülésen határozta el a támadást. Kijelentette, hogy ő nem bántalmazta az ügyvédet, sőt igyekezett társait is csillapitani. Radoszáv dr. vallomásában elmondotta, hogy nagyobb társaságban ült a kávéházban, amikor a vádlott és társai beléptek. Késsel támadtak rá, majd székeket ragadtak és tiz helyen sulyosan megsebesitették. A biróság rövid tanácskozás után sulyos testi sértés büntettében mondta ki bünösnek a vádlott földmüvest és kéthavi fogházra itélte.

— **György király vasárnap a templomban volt.** Londonból jelentik: A király vasárnap hosszu idő óta nyitott ablaknál ült. Közérzése és hangulata jó, testsulya gyarapodott és vasárnap résztvett a bognori templomban tartott istentiszteleten.

— **A szentai hadirokkantak és hadiözvegyek évi nagygyülése.** Szentáról jelentik: Vasárnap délelőtt tartotta a szentai hadirokkantak és özvegyek egyesülete évi rendes tisztujitó közgyülését a Heuduska-féle vendéglőben. Balogh Mihály elnök beszámolt az egyesület egyéves működéséről és konstatálta, hogy olyan bajok és sérelmek vannak, amelyeket minden igyekezetük és jóakaratuk mellett sem tudtak orvosolni. Brdics Jócó titkári jelentésében a megértés és egyetértés szükségességét hangsulyozta. Csányi Endre szerint az egyesületnek az is lehet tagja, akinek a rokkantságát még nem ismerte el a minisztérium. A felszólalások után megejtették az uj tisztikar választását. Elnökké egyhangulag Csányi Endrét választották, alelnökké Fodor Ferencet, titkárrá Brdics Jócót, pénztárnokká Matykó Dobokai Andrást. Választottak még öt tagu választmányt a rokkantak és hármat az özvegyek közül és három tagból álló számvizsgáló bizottságot. Az uj tisztikar nevében Csányi Endre mondott beszédet, amelyben megköszönte a bizalmat és kifejezte azt a reményét, hogy a politikai szélcsend alatt a társadalom és a kormány figyelme a rokkantak felé fordul, a készülő törvényjavaslattól csak javulást várhatnak a rokkantak. Majd az elnök inditványára a következő hódoló táviratot intézték Őfelségéhez: »A szentai hadirokkantak és özvegyek egyesülete hódolatának és ragaszkodásának kifejezését küldi Őfelségének, szeretett királyának, kinek tetterős kormányától várjuk sorsunk jobbrafordulását.«

— **Az Emden Konstantinápolyban.** Konstantinápolyból jelentik: Az Emden német cirkáló Konstantinápolyba érkezett és Doli Bagcse előtt horgonyt vetett. A hajót nagy ünnepélyességgel fogadták. Parancsnoka Angorába utazott, ahonnan vasárnap tért vissza s az Emden tovább folytatja utját.

— **Két parasztlegény kiásta a boszorkány holttestét és szeget vert szivébe.** Nagyváradról jelentik: Blaga Jacob és Costa György vaskóhi legények néhány nappal ezelőtt, éjszaka ásókkal, lámpákkal és csákányokkal felfegyverkezve, kimentek a vaskóhi temetőbe, hogy a néhány nappal ezelőtt eltemetett Coroiu Katalin holttestét kiássák. A nagy hideg miatt, a csnottáfagyott földet csak egy órai munka után sikerült egészen felásni. Blaga és Costa ezután hazaszállitották a hullát a lakására és nagy ceremónia között, szivébe egy szeget szurtak, majd reggel felé, mielőtt még megvirradt, visszatemették a helyére. A temetőőr feljelentése alapján letartóztatták a két vaskóhi fiatalembert. Mikor a csendőrségre beszállitották őket, mindent bevallottak és tettüket azzal indokolták, hogy Coroiu Katalin boszorkány volt, éjszakánként állandóan hazajárt megfélemliteni az otthoniakat. Az ügyészség erélyes nyomozást rendelt el ez ügyben, legfőképen annak a megállapitása végett, vajon tényleg csak parasztbabonából bontották ki Coroiu Katalin sirját, vagy pedig az ügynek más háttere is van.

— **Összeomlott egy mexikói kaszárnya.** Mexikóból jelentik: Montereyben egy kaszárnya összeomlott: 7 katona meghalt és 30 sulyosan megsebesült.

— **Erdélyit mint gyanusitottat hallgatták ki Röser-bizonyitványa miatt.** Budapestről jelentik: Erdélyi Béla a Schadl-tanács itélete után a Markó uccai fogházból a gyüjtőfogházba költözött. Ott kell bevárnia a táblai és a kuriai tárgyalást. Erdélyi Béla hétfőn ujból megjelent a törvényszék folyosóján. Szuronyos őrök vezették fel Erdélyit a törvényszék harmadik emeletére. Erdélyit Antalfy Manó vizsgálóbiróhoz vezették, aki félóra hosszat kihallgatta Erdélyit, akit azután visszavittek a Markó uccai fogházba, majd onnan a fogolyszállitó autón a gyüjtőfogházba. A vizsgálóbiró a Röser-üggyel kapcsolatban hallgatta ki Erdélyi Bélát. Az ügyész már az Erdélyi-tárgyaláson bejelentette, hogy Erdélyi ellen eljárást indit a Röser-intézetben szerzett hamis bizonyitvány miatt is. A vizsgálóbiró Erdélyit mint gyanusitotta hallgatta ki.

Megölt egy oszijeki törvényszéki birót az uccáról beszivárgó gáz

A biró felesége és gyermeke élet-halál között lebegnek

Oszijekről jelentik: Megdöbbentő szerencsétlenség történt vasárnap éjjel Oszijeken: *gázmérgezés következtében meghalt Rill József oszijeki törvényszéki tanácselnök, felesége és gyermeke pedig élet és halál között lebegnek a kórházban.* A szerencsétlenség ugyanolyan körülmények között történt, miut a szuboticai halálos kimenetelü gázmérgezés.

Rill József negyvenöt éves törvényszéki tanácselnök feleségével és tizenhárom éves Rudolf nevü fiával a Neuman-ucca 8. szám alatt laktak. Vasárnap délelőtt a lakásban gázszagot éreztek és miután lakásukban nincs gázvilágitás, attól tartottak, hogy a gáz az uccai vezetékből szivárog be. Azonnal értesitették a gázgyárat, ahonnan szerelők mentek ki, de hosszas kutatás után sem találták meg a gázömlés helyét. A szerelők erre kijelentették, hogy *a lakásban érezhető szag nem gázszag, hanem karbol szaga* és megnyugtatva a házbelieket, eltávoztak. Néhány órával később valamennyien fejfájást kaptak, de nem gondolva semmi veszélyre, lefeküdtek. A biróék cselédje este nyolc óra tájban érkezett haza, de alig foglalatoskodott néhány percig a konyhában, amikor a gáztól rosszullett és összeesett. A zuhanást meghallotta az ágyán bódultan fekvő gyerek és rosszat sejtve, bár kissé tántorogva, kiszaladt a konyhába, ahol a cselédet a földön eszméletlen állapotban találta. Legelőször is kinyitotta az ablakot, azután visszament a szobába, hogy szüleit értesitse, de ehhez már nem volt ereje és a padlón összeesett.

A cseléd reggel hét óra tájban a beáramló friss levegőtől eszméletre tért. Bement a biróék hálószobájába, ahol eszméletlen állapotban találta az egész családot. A leány rémülten futott át a szomszédba *Geidl* törvényszéki biróhoz és elmondotta, hogy mi történt Rillékkel. *Geidl* biró nyomban átszaladt a szerencsétlenség szinhelyére, majd értesitette dr. *Erman* hatósági orvost. Mire Erman megérkezett, már kiszálltak a helyszinre dr. *Gditz* városi főorvos, dr. *Masavics* rendőrorvos és a rendőrség emberei. Az orvosok megállapitották, hogy a család valamennyi tagjának állapota rendkivül sulyos és ezért valamennyiöket kórházba szállitották.

Rill biró a kórházba szállitása után még rosszabbul lett és az orvosok megállapitották, hogy már csak vérátömlesztés segithet rajta. *Dr. Jagodics József orvos hajlandónak is mutatkozott arra, hogy vért ad Rillnek, de a vérátömlesztés sem segitett már, a szerencsétlen ember hétfőn délután egy órakor meghalt.*

Rill felesége szintén haldoklik. A tizenhárom éves *Rill* Rudolf állapota a délután folyamán javult, visszanyerte eszméletét, de állapota még mindig életveszélyes.

Az oszijeki rendőrség a szerencsétlenség ügyében meginditotta a nyomozást és megállapitotta, hogy a gáz az uccai vezetékből a föld alatt szivárgott be a lakásba.

Ugyancsak hétfőn délelőtt jelentették a rendőrségen, hogy a Strossmajerova-ucca több házában a lakók gyanus körülmények között megbetegedtek. Megállapitották, hogy itt is gázmérgezés történt, mire *a rendőrség négy ház lakóit kilakoltatta és a város költségén a Grand Hotelben szállásolta el.*

— Szintársulat a vonat kerekei alatt. Konstantinápolyból jelentik: Menemen vasutállomás közelében a vasutvonal és a szmirnai országut kereszteződésénél hétfőn délelőtt egy arra robogó vonat elgázolt két automobilt, amelyeken a szmirnai szintársulat tagjai voltak uton. A sofőrök nem vették észre a közeledő vonatot, amely elkapta az automobilokat és darabokra törte mind a két kocsit. Két szinész felismerhetetlenül összeroncsolt holtteste került elő a vonat kerekei alól, mig öten életveszélyesen megsebesültek.

— Halálozás. Dolga Milán müegyetemi hallgató, Dolga Katalin noviszadi postahivatalnoknő fia Beogradban meghalt. Holttestét Noviszadra szállitják és kedden délután fél háromkor temetik el az Almási-temető kápolnájából.

— Gazdátlan vagyon lesz Sudermann örökségéből. Berlinből jelentik: Sudermann, a nemrég elhalt ismert német iró, végrendeletében leányára hagyta vagyonát. Nagy feltünést keltett, hogy a leány a vagyont visszautasitotta és csak a köteles részt fogadta el, a többit pedig a jogosult családtagoknak ajánlotta fel. Mostanában kiderült, hogy mi volt a különös eljárás oka. Sudermann ugyanis terhes kötelezettségeket rótt a vagyon örököseire. Igy többek között szerencsétlen sorsu költők és családjuk részére hatalmas azilumot kell épiteniök, aminek fenntartása egymagában többe kerülne, mint a vagyon egész jövedelme. Bizonyosra veszik, hogy e rendelkezés következtében Sudermann örökségét mindenki el fogja utasitani és igy a vagyon gazdátlanul marad.

A munkásbörze szuboticai kirendeltségének jelentése. A munkásbörze szuboticai kirendeltsége a következő jelentést adta ki a börze állásáról: Február 10-ikétől 17-ikéig *610 férfi és 60 nő* jelentkezett munkára, ebből elhelyeztek 16 munkást. Jeleuleg munkát keres: 1 vágóhidi hivatalnok, 1 kőfaragó, 21 lakatos, 7 bádogos, 3 kovács, 3 géplakatos, 3 mechanikus, 2 elektrotechnikus, 2 elektroszerelő, 1 vizvezetékszerelő, 3 *butorlakatos*, 1 vasöntő, 1 fegyvermüves, 1 kocsigyártó, 1 szücs, 1 raktárnok, 23 asztalos, 1 famunkás, 1 faesztergályos, 4 börmunkás, 1 nyerges, 1 fésüs, 1 börkereskedősegéd, 1 ruhafestő, 4 kárpitos, 163 munkás, 1 cserepes, 1 cimfestő, 2 betonmunkás, 1 tetőfedő, 3 üveges, 8 szobafestő, 54 kőmives, 2 kalapos, 3 könyvkötő, 4 molnár, 7 pék, 24 kereskedősegéd, 10 cipész, 21 szabó, 9 borbély, 1 aszfaltmunkás, 2 papucsos, 5 hentes, 4 cukrász, 2 vincellér, 3 pincér, 2 kiszolgáló, 5 betüszedő, 3 litografus, 3 grafikus-gépkezelő, 3 sofőr, 1 fütő, 2 gépmester, 5 magántisztviselő, 1 fertőtlenitő, 1 droguista, 1 pénzbeszedő, 1 fogtechnikus, 1 optikus, 3 lakkozómunkás, 1 drótos, 1 aranymüves, 1 vulkanizőr, 1 vasesztergályos, 1 harisnyakötőnő, 1 frizernő, 1 kalaposnő, 4 textilmunkásnő, 2 magánhivatalnoknő, 2 kávéházi felirónő, 2 szabónő, 1 kiszolgálónő, 1 szobalány, 11 szolgáló és 20 munkáslány.

— Megtámadtak és véresre vertek egy szentai szabót. Szentáról jelentik: Tripolszki István huszéves szabó vasárnap éjszaka az Ujfaluban hazafelé igyekezett, amikor Lakatos Péter, Klenóczy János és egy harmadik egyén, aki elmenekült, megtámadták és bikacsökkel véresre verték. Amikor a megtámadott ember védekezni próbált, az ismeretlen bicskát rántott és Tripolszki oldalába szurta. Tripolszkit beszállitották a kórházba. Lakatost és Klenóczkyt letartóztatták, a harmadik támadót pedig, aki elmenekült, keresi a rendőrség.

— Leégett Franciaország legrégibb várkastélya. Párisból jelentik: A vasárnapra virradó éjszaka leégett Franciaország legrégibb várkastélya, a Maisnil grófok vattigniesi kastélya, amelyet még a XII-ik században épitettek. A kastélyból csak az üszkös falak maradtak meg, mig az értékes berendezés és a kastélyban őrzött mütárgyak a lángok martalékául estek. Az anyagi kár a legszerényebb becslések szerint is hat-nyolc millió frank.

— Letartóztattak egy csaló topolai fiatalembert. Topoláról jelentik: A topolai csendőrség letartóztatta Tóth Ernyes Mihály tizenkilenc éves topolai foglalkozásnélküli fiatalembert, aki a községben sorozatos csalásokat követett el. Tóth megjelent a Bacsa-féle füszerüzletben, ahol nyolcszáz dinár értékü árut vett és azt mondotta, hogy a pénzt nagyapja adósa, Soltis János földbirtokos fogja megfizetni. Amikor a füszeres rögtön a vásárlás *után* megjelent Soltisnál és tőle a nyolcszáz dinárt kérte, az kijelentette, hogy nem tartozik. Üldözőbe vették a fiatalembert, aki eldobta a csomagot és elmenekült. Még ugyanezen a napon, mint Vala Pál topolai földmives cselédje megjelent Balla Árpád füszerüzletében és ott több száz dinár értékü árut csomagoltatott be. Innen Schneider és Gonda üvegkereskedésbe ment és Siska Mihály földbirtokos nevében négyszáz dinár értékü üvegárut vett. Két ilyen módon szerzett üveggel elment Mayor Mihály vendéglőjébe, ahol bort és rumot vett Linder Ferenc mészáros számlája terhére. Itt azonban gyanut keltett és a vendéglős utánament, mire a csaló eldobta az egyik üveget és elmenekült. Másnap a piacon állt lesbe a szélhámos és látta, hogy Matyó Péter földmives kukoricát adott el özvegy Bata Pálnénak. Tóth Ernyes követte Batánét és Matyó szolgájának adva ki magát, ujabban négyszáz dinár előleget kért a kukoricára. Tóth Ernyes Mihály ellen több feljelentés érkezett és ezeknek alapján letartóztatták Házkutatást tartottak egyik topolai éjjeli mulatóhelyen, ahol a lopott áru nagyrészét megtalálták.

— Meggyilkolták a losangelesi petróleumkirály fiát. Newyorkból jelentik: Losangelesben hétfőn reggel meggyilkolva, holtan találták Doheney petroleumkirály harminchatéves fiát. A hatóságok azonnal tisztában voltak azzal, hogy a gyilkos csak Doheney magántitkára lehet, de mire lakására értek, a titkár főbelőtte magát. Azt hiszik, hogy a gyilkosság és öngyilkosság összefüggésben van a legutóbb kipattant petroleumbotránnyal.

— Verekedésért kéthavi fogház. Becskerekről jelentik: A becskereki törvényszék hétfőn tárgyalta Debics Deán becskereki gazdálkodó bünügyét. Debics néhány hónappal ezelőtt egy veszekedésből kifolyólag olyan sulyosan összeverte Müller Ignác hetvennégyéves gabonakereskedőt, hogy annak a bordája eltört. A biróság kéthavi fogházra itélte a verekedő gazdálkodót és háromezer dinár kártérités megfizetésére is kötelezte.

— A becskereki magántisztviselők és magánalkalmazottak a zárórarendelet megváltoztatása ellen. Becskerekről jelentik: A kereskedelmi és iparkamara néhány nappal ezelőtt konferenciát tartott, amelyen a kamarának a zagrebi zárórаankéton elfoglalandó álláspontjáról tárgyaltak. A konferencián elhatározták, hogy a kamara a tiz-tizenkét, illetőleg tizennégy órás napi munkaidő bevezetését fogja javasolni az ankéton. A kamara határozata az érdekelt alkalmazottak körében nagy visszatetszést keltett. A becskereki kereskedelmi alkalmazottak és magántisztviselők egyesülete Rakics Lázár elnöklete alatt a napokban tiltakozó gyülést tartott, amelyen határozati javaslatban mondták ki, hogy kérni fogják kormánytól, hogy a most érvényben levő zárórarendeletet ne változtassák meg. Kimondották továbbá, hogy tiltakozni fognak a munkásvédelmi törvény megváltoztatása ellen és követelni fogják az aggkori, továbbá a halál és munkanélküliség elleni kötelező biztositás bevezetését. A becskereki egyesület szakszervezetek vasárnapra hivtak össze nagygyülést, amelyen ugyancsak a zárórarendelet tervezett megváltoztatása ellen fognak tiltakozni.

— Ujabb rádium-mártir. Párisból jelentik: Tuchini orvostanár, aki eddig a párisi kórházi radiológiai laboratóriumot vezette, kénytelen volt idő előtt nyugalomba vonulni, mert a Röntgen-sugarak ártalmas behatása következtében előbb az egyik, majd a másik kezét le kellett vágni.

— Nagy kábitószerbotrány Hollywoodban. Párisból jelentik: A Newyork Herald Los Angelesből táviratot közöl, amely szerint a rendőrség ott nagy morfiumüzelmeket leplezett le. A morfiumüzelmekre ugy jöttek rá, hogy Alma Rubens, a neves mozisztár, a kelleténél több morfiumot vett be, ugyhogy majdnem belehalt. A vizsgálat során kiderült, hogy mintegy nyolc előkelő orvos van belekeverve az ügybe.

— Farkascsorda széttépett tizenegy katonát. Tiranából jelentik: Bari környékén vasárnap nagy farkascsorda megtámadott egy kisebb csapat katonát és két csendőrt. A farkasok olyan hirtelen lepték meg a katonákat, hogy csak néhányan tudtak felkuszni a fákra, tizenegy katonát halálra marcangoltak az ordasok, a többi katonák ugy menekültek meg, hogy társaik a fák teteléről lövöldöztek a farkasokra, mire a csorda szétfutott.

— Ujabb letartóztatás a bácskapetrováci komlócsalások ügyében. Noviszadról jelentik: Nagy feltünést keltett a mult év november 10-ikén, hogy a petrováci csendőrség letartóztatta Greisinger Károly és Ede odavaló tekintélyes komlókereskedőt, akik ellen az volt a vád, hogy sikkasztást követtek el. A két ismert kereskedő Kiszácson, Ilokon és más községekben komlót vett át a termelőktől, akiknek azt mondották, hogy a komlót Nürnbergbe küldik, ahol métermázsánként tizezer dinárért tudják elhelyezni. Ilymódon több száz métermázsa komlót vettek át a termelőktől. A komlót az igért áron alul adták el külföldön, de a termelőknek nem adtak semmi pénzt, hanem a vád szerint a vételárat, költségek, raktárdijak és egyéb kiadások fejében leszámitották. A termelők kára meghaladja a háromszázezer dinárt. A folyamatban lévő vizsgálat során az a gyanu merült fel, hogy a komlókereskedelmi cég vezetője, Lephart Gyula összejátszott főnökeivel. Lephartot, aki Bácskapalánkán él, a vizsgálóbiró utasitására hétfőn letartóztatták és kedden beszállitják a noviszadi ügyészség fogházába.

— Egy beogradi származásu orvos szerelmi drámája Madridban. Madridból jelentik: Vasárnap délután Véres féltékenységi dráma történt egyik madridi szállodában. Quintana negyven éves klinikai orvos, aki Beogradból való, három revolverlövéssel, hat éves fiának szemeláttára, megölte harminc éves feleségét. A gyilkos orvos a rendőrségen azt vallotta, hogy felesége a szombat éjszakát nem töltötte odahaza, csak vasárnap délelőtt tért haza és nem akarta megmondani, hogy hol volt.

Nem szóbeszéd ez, hanem tény:
Crème ÁGNES üde ifjuság, napfény.

— Gyilkos merénylet egy burgenlandi község polgármestere ellen. Bécsből jelentik: A burgenlandi Szent Margitbánya községben vasárnap gyilkos merényletet követtek el Unger Mihály polgármester ellen, aki a halállal vivódik. A gyilkosságot a város pénztárosa, Dank Ferenc követte el, akit sikkasztással vádoltak és ezért a községtanácsban napok óta heves viták folytak. Vasárnap délelőtt a község borpincéjében szemlét tartottak, hogy a gyanusitott pénztáros ellen ujabb adatokat gyüjtsenek és itt ismét heves szóváltás támadt a pénztáros és a polgármester között, mig a pénztáros kést rántott és hét helyen megszurta a polgármestert, akit sulyos sérüléseivel kórházba szállitottak.

Jegyezze meg, hogy valódi karlsbadi kétszersült, graham kenyeret, Orient-kekszet Mayer Alfréd villanyerőre berendezett sütődéjében vehet, Kakasiskolával szemben.

— Zsebkéssel öngyilkos lett egy bécsi orvos. Bécsből jelentik: Szombaton Bécsben öngyilkosságot követett el dr. Ernst Sagasser negyvennyolc éves bécsi orvos. Az orvos zsebkéssel felvágta az ereit s mire rátaláltak, már elvérzett. Sagasser évek óta fivérével együtt folytatott orvosi praxist. A két fivér rendelője mindig tele volt, anyagi gondjaik soha nem voltak. Sagasser az utóbbi időben arról panaszkodott, hogy lelki depressziók gyötrik, céltalannak és kilátástalannak látja az életet. Szombaton a rendelés után, amikor bátyja eltávozott, ő egyedül maradt és akkor lett öngyilkos. Bucsulevelet nem hagyott hátra.

— **Dr. Moskovita Jerko kikindai államügyész halála.** Kikindáról jelentik: Dr. Moskovita Jerko kikindai állami főügyész hétfőn hirtelen meghalt. Az ügyészségen feltűnt, hogy a főügyész délelőtt nem jelent meg hivatalában és ezért délelőtt tizenegy órakor kiküldték a lakására. Miután többszöri csengetésre és dörömbölésre sem nyitottak ajtót, értesítették a rendőrséget és azután az ablakon keresztül hatoltak be a lakásba, ahol az egyedül élő államügyészt a kereveten holtan találták. Az orvosi vizsgálat megállapította, hogy az ötven éves államügyészt szívparalízis ölte meg. Dr. Moskovita Jerko halála Kikindán, amelynek társadalmi életében vezetőszerepet játszott, osztatlan részvétet kelt.

— **Utlevélhamisító bolgár menekültek.** Oszijekről jelentik: Amikor a Kovacsevics tábornok ellen elkövetett merénylet után revizió alá vették a Jugoszláviában élő bolgár menekültek ittartózkodási engedélyeit, kiderült, hogy Oszijeken több bolgár menekült lakik, akiknek tartózkodási engedélye Beogradba szól. Rakadzsiev Petár, Pejko Radov és Moranov Jordán bolgár menekültek, Hristov Pamfet bolgár menekült segitségével kijavitották utlevelüket, ugyhogy Beograd helyett Oszijeket és Pancsevót irtak bele és Hristov, aki az ügyészségen volt szolga, ráütötte az ügyészség bélyegzőjét. Az oszijeki törvényszék Hristovot tizenöt napi, a többieket tiz-tiz napi elzárásra itélte.

— **Árlejtés a szuboticai ügyészségnél.** A szuboticai ügyészség árlejtést hirdetett a foglyok élelmezésére szolgáló élelmicikkek szállitására. Az árlejtést március 14-ikén délelőtt tiz órakor tartják meg az államügyészség első emelet 5. számu hivatalában. Feltételek megtudhatók Beleszlin ügyészségi irodaigazgatónál.

— **A topolai nyomorakció.** Topoláról jelentik: Topolán is széleskörü akciót inditottak az inségesek segélyezésére. A gyüjtésben résztvettek dr. Mannheim Manóné, dr. Lusztig Zoltánné, Szepessy Jenőné, Roder Oszkárné, Jablonszki Elemérné és Acsády Ilonka, Horvát Sándor, Linder Elek, Szatmári János, Mihalecz Gábor, Hirn Adolf, Vojcsena István és Tokodi Mátyás. A gyüjtés eddigi eredménye száz métermázsa liszt, hetvenöt métermázsa fa, tiz métermázsa kenyér és tizezer dinár készpénz. A segélyeket a községháza tanácstermében osztják ki. Eddig hétszázötven család részesült segélyben. A gyüjtést tovább folytatják.

— **Öngyilkos lett dr. Draxer Brunó kikindai földbirtokos.** Kikindáról jelentik: Megrendítő öngyilkosság történt hétfőn Kidinkán. Dr. Draxer Brunó bánáti földbirtokos, a kikindai társadalmi élet egyik vezető személyisége lakásán agyanlötte magát és azonnal meghalt. Az ötvenégy éves Draxer Brunó dr. nem hagyott hátra bucsulevelet és igy öngyilkosságának oka ismeretlen. Az öngyilkosság annál nagyobb megdöbbenést keltett, mert Draxer Brunó dr. jó anyagi viszonyok között élt és családi élete is boldog volt. Családja iránt Kikindán nagy részvét nyilvánul meg.

»**Aladár nem szamár**« — **másodszor.** A szuboticai Népkörben az elmult vasárnap bemutatott »Aladár nem szamár« cimü gyermekdarabot február hó 24-ikén vasárnap délután három órakor megismétlik. Jegyek elővételben a Krécsi-féle könyvkereskedésben válthatók.

— **A noviszadi társadalom a szegényekért.** Noviszadról jelentik: A noviszadi szegények és inségesek segélyezésére a társadalom, a város és sajtó nagyszabásu akciót inditott. Eddig a következő nagyobb adományok folytak be Borota Braniszláv dr. polgármesterhez: A Juda Makkabi gyüjtésének első része 5100 dinár. Ebből Hajós Gyula 2000 dinár értékü takarót, Iritz Mór 680 dinár értékü fát, Korodi Lajos 500, Klein Jenő 500, Mayor József 300, K. és Sz. 250 dinár értékü lisztet, E. J. 300, Eckstein Simon és Bröder 200 dinár, Lampel Pál és Kainer Dezső 100—100, Szerb hitközség 5000 dinárt adományozott, az Ingyenkenyér 2000 dinárt, a Centralna Kreditna Banka és Kereskedelmi és Iparbank egyenként 2000 dinárt. A Katolikus hitközség 1000, Dungyerszki Gedeon dr. 500 dinárt adott. Öt-ötszáz dinárt adtak a zsidó hitközség és a NAK. A Frohsinn dalegylet 250, a Szerb Szövetkezeti Bank 250, a Kereskedelmi és Iparkamara 200, Agraria szövetkezet 200, Jugoslavenska Banka 200, Dunav biztositó 200, Mezögazdasági és Hitelszövetkezet 200, Herceg Bosna 150, dr. Nikolics Brankó 100, Adria Biztositó 100, Szerb Kereskedelmi Bank 100, Bosanska Banka 100, Zadružna Gospodarska Banka 100, Evangelikus egyház 100 dinárt adományoztak.

A kellemetlen köhögést megszünteti és minden hurutot könnyen old a

KRESIVAL

— **Két nap alatt huszonheten haltak meg Budapesten influenzában.** Budapestről jelentik: A tisztiforvosi hivatal az influenzajárványról a következő jelentést adta ki: Február 16-ikán a Szent László-kórházba 114 budapesti és 25 vidéki beteget szállitottak. Az összes betegek száma 829 volt. A kórházban meghalt hat, otthon nyolc beteg, legnagyobb részt hatvan-nyolcvanöt év közöttiek. Február 17-ikén 62 budapesti és 12 vidéki beteget szállitottak a Szent László-kórházba és a betegek száma összesen 827 volt. Meghalt a kórházban hat, otthon hét beteg. Két nap alatt tehát összesen huszonhét beteg halt meg Budapesten. A tisztiforvosi hivatal mindamellett ugy látja, hogy a járvány csökkenőben van, mert a halálozások mind régebbi, még januári megbetegedésekből következtek be.

— **Tettenért tolvaj.** Oszijekről jelentik: Az oszijeki rendőrség letartóztatta Erdélyi István tizennyolcéves zemuni illetőségü csavargót, akit lopáson értek. Erdélyi besurrant Koszics Milán mészáros házába és a kamrában kezdett »dolgozni«, de a házigazda meghallotta a zörejt, szólt a rendőrnek, aki a tolvajt elfogta és a rendőrségre vitte.

— **Vasuti karambol Berlin mellett.** Berlinből jelentik: A Berlin melletti Bienenfeld vasuti állomáson sulyos vasuti szerencsétlenség történt. Egy tolató mozdony hibás váltóállitás miatt összeütközött az állomásra befutó személyvonattal. A személyvonat mozdonya, postakocsija és egyik személykocsija összetörött, négy utas sulyosan, kilenc könnyebben megsebesült. A mozdonyvezetőnek és fűtőnek csodálatosképen nem történt semmi bajuk.

— **A vonat rontette meg a farkastól.** Zajecsárból jelentik: Knezsevics Zsivojin vrazsogricai vasuti váltóőr a napokban éjjelkor szolgálatot teljesitett a nyilt pályán. A nagy hidegben várta a késve érkező vonatot és a pálya mellett sétálgatott. Észre sem vette, hogy a sinpár tulsó oldaláról ugrásra készen leselkedik reá egy farkas. A farkas éppen nekiugrott, amikor a vonat odaért, derékon kapta az erdast és kettészelte.

— **Házasság.** *Eppinger* Klári és *Szabados* László házasságot kötöttek. (Minden külön értesítés helyett.)

— **Melyik biróság tárgyalja Dinics Dragutin bünügyét?** Noviszadról jelentik: A megvesztegetéssel és egyéb büncselekményekkel vádolt Dinics Dragutin noviszadi hadseregszállitó bünügyében a napokban érdekes fordulat állt be. A noviszadi vizsgálóbiró az ügy aktáit személyesen levitte Beogradba és átadta az állami biróság vizsgálóbirájának. Az állami biróság megszervezése után ugyanis a noviszadi vizsgálóbiró beszüntette a vizsgálat további folytatását, mert arra számitottak, hogy ezt az ügyet az állami biróság fogja átvenni. Miután ebben az ügyben a törvény életbeléptetése után nem történt semmiféle lépés, Popriesics Jován vizsgálóbiró nem folytatott vizsgálatot, hanem várta a további rendelkezéseket. Dinics védői kérvényt nyujtottak be a vizsgálóbiróhoz és kérték, hogy a vizsgálatot Noviszadon folytassák le, de a vizsgálóbiró még hivatalosan semmiféle lépést nem tett. Dr. Ilijics Radoszláv ügyvéd, Dinics egyik védője megerősitette azt a hirt, hogy a Dinics-ügy hatalmas tömegre növekedett aktáit a vizsgálóbiró levitte Beogradba, de ez a körülmény még nem jelenti azt, hogy Dinicset is Beogradba viszik és hogy ügyét az állami biróság fogja tárgyalni. Az állami biróságok ugyanis annyira tul vannak terhelve munkával, hogy a vizsgálóbirónak sokáig nem volna ideje vizsgálatot lefolytatni. Valószinü, hogy az állami biróság az ügyet visszautalja a noviszadi biróság hatáskörébe és a tulterheltségre való hivatkozással felhatalmazza a noviszadi törvényszéket egy biró tanács delegálására, amely a Dinics-ügyben a főtárgyalást megtartja.

Dr. Slager Adolf belgyógyász specialista rendelőjét a VIII., Kralj Petar Park 11. (volt Lichtneckert-palota) a vasutállomással szemben helyezte át.

— **Be kell váltani a Korhec-féle sorsjegyutalványokat.** A Korhec-sorsolás a befejezéshez közeledik. A nagy sorsolás márciusban lesz, amikor egy Fiat-autó, egy tehén borjuval, egy hizott sertés és százötven értékes nyeremény kerül kiosztásra a Korhec-üzletek vevői között. A Korhec-cég felhivja azokat, akiknek öt vagy ennél több sorsjegyutalványuk van, hogy az utalványokat váltsák be sorsjegyekre, mert ezzel az akció adminisztrativ lebonyolitását megkönnyitik.

Mondd meg mindenkinek, szájról-szájra szálljon: DESZANKÁNÁL nincs jobb e széles világon!

— **A topolai zsidó nőegylet uj vezetősége.** Topoláról jelentik: A topolai zsidó nőegylet a napokban tartotta meg évi közgyülését, amelyen a következő vezetőséget választották meg. Elnök: dr. Mannheim Manóné, alelnökök: Havas Jenőné és Balla Lajosné, pénztáros: Roder Oszkárné, jegyző: Hajnal Ilonka. A gyülés után a jelenlevők 7500 dinárt adakoztak a topolai inségesek segélyezésére.

Gyengélkedés idején, különösen ha a rosszullétet szorulás fokozza, a természetes »Ferenc József« keserüviz fájdalommentes székürülést, kielégitő emésztést és kellő étvágyat hoz létre. Hires nőorvosok a legnagyobb elismerés hangján irnak a valódi *Ferenc József* vizről, mert ez a kritikus korban is hosszabb időn át alkalmazható, anélkül, hogy kitünő eredménye változnék. Kapható gyógyszertárakban, drogériákban és füszerüzletekben. 31

— **A SzAND piros-fekete bálja.** A SzAND március 2-iki álarcos báljára lázasan folynak az előkészületek és a rendezőség már megkezdte a meghivók szétküldését. Az egyesület vezetősége felkéri a bálon résztvenni óhajtókat, hogy a meghivóra való igényüket a rendezőségnél a Bárány kávéházban minden nap egy és két óra között, Mayerhoff optikus üzletében (Aleksandrova ulica), Sestre Weiss hölgyfodrászat szalonjában (Vozkolszka ulica), vagy pedig a Kereskedő Ifjak egyesületében (Jelačićeva ulica 6.) Kopilovics titkárnál jelentsék be. A rendezőség szeretné, ha a mulatságon az egyesület szine, a piros-fekete dominálna, ezért kéri a résztvevőket, hogy jelmezeiket lehetőleg ezekből a szinekből állitsák össze.

— **Február 23-ikáig szünetel a tanitás a szuboticai tanyai elemi iskolákban.** A szombori tanfelügyelőségtől rendelet érkezett Szuboticára, amelyben közlik, hogy a téli szünidőt a tanyai állami iskolákra nézve február 23-ikáig meghosszabbitják.

— **Halálozás.** Szaulics Gergely volt szuboticai bankpénztáros és szőlőbirtokos hosszas szenvedés után a mult pénteken Budapesten meghalt. Holttestét Szuboticára szállitják és a II. kör Jurlevszka-ucca 21. számu gyászházból temetik el. Az elhunytat kiterjedt rokonság gyászolja.

— **Felhivás az állásnélküli kereskedelmi alkalmazottakhoz.** A szuboticai Kereskedő Ifjak Egyesülete felhivja a családos és segélyre szorult állásnélküli kereskedelmi alkalmazottakat, hogy segélyért jelentkezzenek Kopilovics László egyesületi titkárnál, Jelasicsa ucca 6. szám alatt.

— **Halálos szerencsétlenség a szombori pályaudvaron.** Szomborból jelentik: Halálos szerencsétlenség történt vasárnap délután a szombori vasutállomáson. Az állomáson dolgozott Truti Marija huszonhat éves napszámosasszony, aki nemrég jött Splitből munkát keresni Szomborba, ahol az állomáson takarítóasszonynak alkalmazták. Az asszony a sineken dolgozott és nem vette észre, hogy egy tolatómozdony közeledik. A mozdony elütötte a takarítóasszonyt és a kerekek kezét-lábát levágták. Azonnal kórházba szállitották, de már nem lehetett rajta segiteni. A nagy vérveszteség következtében meghalt. A nyomozás megindult annak megállapitására, hogy a szerencsétlenségért nem terhel-e valakit felelősség.

SPORT

Tréning közben megnémult a világbajnok. Berlinből jelentik: Sulyos következményekkel járó szerencsétlenség érte a napokban Engelhardt Hermannt, a németek futóbajnokát a 800 méteres távon. A kiváló atléta, aki versenyszámában az olimpiai bajnokságot is megnyerte, a télen boxban trenirozott, hogy kondicióját megtartsa. A legutóbbi boxtréning végzetessé vált a futóbajnokra, amennyiben ellenfele akaratlanul olyan erős ütést mért Engelhardt koponyájára, amitől nyomban összeesett és elvesztette eszméletét. A futó-

Engelhardt Hermann, a megnémult futóbajnok

bajnokot később sikerült eszméletre téritení, de ekkor kiderült, hogy a hatalmas ütéstől elvesztette beszélőképességét. Engelhardtot a leggondosabb orvosi kezelésben részesitik, orvosai azonban attól tartanak, hogy örökre megnémult. A világhirü futó tragédiája sportkörökben mély részvétel váltott ki.

A Konobarski AC közgyülése. A szuboticai Konobarski—VII. kör Sport Klub vasárnap, február 24-ikén délután két órakor tisztujitó közgyülést tart a »Mirs« vendéglőben.

Pyramot ment a férj az üzletbe venni
„Ragyogónak kell ma a cipőnek lenni!“
Van ugyan még otthon az asszonynak krémje,
De a lábbelinek nincsen tőle fénye!
Szemétre is dobta, mert nem leli hasznát,
Vesz most tehát a férj egy növényi pasztát,
Mert mindig olvasta s mindenütt azt hallja:
„Pyramot használjon, kárját soh'sem vallja!“
Háziasszony otthon már nehezen várja,
Tudva, hogy Pyramnak nincs s nem is lesz párja

Füszer-, vas- és fakereskedők látogatására oly

utazót keresünk

aki egyébként is rendszeresen utazik. Csak is elsőrendű kifogástalan urak jelentkezzenek, mert előkelő nagy cégek áruinak eladásáról van szó

Cím: **Rádió Reklám Jugoslavia, Pašićeva 7.**

1024

Nőtlen

gyógyszerészsegédet

gyógyszertárak
és drogériák látogatására
felvesz

Gyógynövény R. T.

Vel. Bečkerek

1706

Cséplőgéptulajdonosok!

Nem kell uj dobkosár, nincs kosárjavitás, de többteljesitmény és üzemköltségmegtakaritás, ha

szab. dobkosár-betétléceinket

felszereli

Kérjen prospektust, ajánlatot!

Bárdos és Brachfeld, Novisad

1380

Társat keresek

jól bevezetett iparvállalathoz. Szükséges tőke 300.000 dinár. Az összeg 25%-os kamatozásáért anyagi garanciát vállalok. Magyarnyelvü leveleket Živko Jeftić-Gazdić, Beograd, Pocnkareova 20 cimre kérek. — 1143

KINTORNA

— I —

— Most jövök a szépitőintézetből. Két órát töltöttem ott.

— Két órát? És mégsem szolgáltak ki?

✲

A háziasszonyt megkérdik:

— Miféle furcsa szavakat mond a papagájotok?

— Nem tudjuk. Egy orosz családtól vettük a madarat és most félünk lefordittatni, amit mond.

✲

Az iskolában magyarázza a tanitó:

— Mondtam már, hogy csak egynemüeket lehet kivonni egymásból, például két almát öt almából. De nem lehet kivonni két almát három ceruzából. Érted, Tommy?

— Nem értem, tanitó ur. Mert miért lehet mégis nyolc liter tejet kivonni egy tehénből?

✲

Párbeszéd egy zsuron:

Háziasszony: Amit most játszom, az »Szigfrid halála«.

Vendég: Nem csodálom.

✲

Két orvos beszélget:

— Operációknál én minden óvatossági rendszabályt megteszek.

— Én is. A honoráriumot mindig előre kell fizetni.

✲

Két barátnő beszélget:

— Képzeld, tegnap egész este egy hires gondolatolvasóval voltam. Nagyon élvezte a társaságomat.

— Hát persze. Végre pihenhetett szegény.

Mészkereskedők és épitési vállalkozók figyelmébe!

Fával égetett, fehér, kémentes

darabos mész

viszonteladásra, továbbá elsőrendű épitőmész minden mennyiségben azonnali szállitásra kapható!

Versenyképes árak!

Révai Adolf, Subotica

Sokolska 2 — Telefon 5-51 1082

Szobafestők, mázolók és kocsifényezők figyelmébe!

Mielőtt anyagszükségletét fedezné, ne mulassza el árajánlatomat kikérni, mert

nálam mindent féláron kap

Falzöld földfestéket már **1·50 dinárért** adok el

Tisztelettel

„FORTUNA“

trgovački agentura

Subotica, Karadžićeva ul. 12

1724

LÉGHŰTÉS - JÉGGYÁRTAS

minden szakértelem és vegyszer nélkül

BROWN—BOVERI szab. (A—S) HŰTŐ-AUTOMATÁVAL

Egyszerű! Nincs kezelés! Veszélytelen! Nincs utántöltés!

ÜZEMBEN MEGTEKINTHETŐK:

Korhec Gyula, hentesüzem, Subotica
Nagy Sándor, jéggyár Bačka-Topola
Czindel Lajos, jéggyár Bajmok
Gerber Sördepot, Sombor
Közkórház Osijek
Bretträger Jakab, hentes Prigr. Sv. Ivan
Dornstädter Jakab, cukrász Novi-Sad

A hűtőautomata mellett elsőrangu ammoniak-kompresszorokkal szolgálhatunk!

GELLÉRT IGNÁC ÉS TÁRSA R. T.

BUDAPEŠT, VI., Podmaniczky-u. 41 — Telefon: Aut. 212-91
WIEN — BRÜNN

Wiener Messe · Bécsi Vásár

1929 március hó 10.-től március hó 16.-ig
(A Rotundeben március 17.-ig)

Különleges bemutatók:

Nemzetközi automobil- és motorbicikliki állitás
Müszaki ujdonságok és találmányok
Utépitési vásár — **Szénvásár**
Müselyem-kiállitás — **Kécsi szőrmedivat-szalon**
Táp- és élelmiszer-kiállitás
Mező- és erdőgazdasági mintabemutató

Osztrák hizottmarha-kiállitás
(1929 március 15—március 17)

Útlevélváltamozás nem kell. Vásárigazolvány és útlevél alapján szabad határátlépés Ausztriába. A magyar útutazó vizumot a vásárigazolvány felmutatása ellenében a magyar határon megadják.

Jelentős menetdijkedvezmények a jugoszláv, magyar és osztrák vasutakon, a Dunán, az Adriai tengeren és a légi forgalomban.

Mindennemü felvilágositás és vásárigazolvány darabonkint 40 dinárért kapható a

WIENER MESSE A. G.-nél, Wien VII.

valamint a Ipcsei vásár tartama alatt a Ipcsei kirendeltségnél, Österr. Messhaus és tiszteletbeli képviseletekn l:

Schenker & Co. Subotica, Bitoljska ulica 3
Kereskedelmi és Iparbank, Szubotica
„PUTNIK“ utazási irodánál, Szubotica

1363

VILÁGCÉG

cséplő- és magánjáró-gépeinek, valamint traktorainak eladására

helyi képviselőket keres

Bácska, Bánát, Baranya minden községében

Magas jutalék
Könnyü kereset

Transport d. d. Subotica

1438

Uri divatkülönlegességekben a vezető cég: VUKOVICS GERŐ, SZUBOTICA

P. & C. Habig, Borsalino és Panizza kalapok, L. B. O. uri és női harisnyák egyedül lerakata. Állandó dús választék férfi fehérnemü (mérték szerint is), nyakkendők valódi angol ponlowerek és utazóplaidekben Pontos kiszolgálás szolid árak mellett

NYILT-TÉR

Eladó birtok

A Subotica—Crvenka-i vonal mentén eladó cca 300 lánc elsőosztályu szántóföld, elsőranguan berendezett tanyával, vagy anélkül. Esetleg kisebb parcellákban. Közelebbi feltételek dr. Strelitzky Dénes és dr. Schwarz Lajos ügyvédeknél, Subotica. 1470

Könnyitések a magyar vizumok beszerzésénél

A budapestre való utazás céljából nem szükséges a beogradi vagy zagrebi m. kir. utlevélhivatalok nál előzetesen vizumot szerezni, mert az utasok magyar vizum nélkül is átléphetik a magyar határt, mely esetben Budapesten kaphatnak hatvan napi tartózkodásra jogositó vizumot. Ez az ujitás lényeges idő- és költségmegtakaritást jelent, főleg azoknak, akiknek üzleti vagy magánügyekben gyakran és sürgősen kell átlépni a magyar határt. A vizumnélküli utazáshoz a beogradi Magyar Királyi Kereskedelmi Képviselet Utazási Osztálya hivatalos bélyegzővel ellátott igazolvány szükséges, mely ugy a beogradi m. kir. kereskedelmi képviseletnél (Beograd. Palata Akademija, Jakšićeva ul. 2.), mint pedig a felkért SHS. vidéki kereskedelmi testületeknél és

Szuboticán: Kereskedők és Gyárosok Egyesülete, Lloyd, Általános Hitelbank, Közgazdasági Bank, Rádió Reklam Jugoslavia, Pašićeva ul.

Novi Vrbas: Takarékpénztár, Mezőgazdasági Bank, Schmiedt Frigyes.

Bácska Topola: Közgazdasági Bank, Bácstopolai Takarékpénztár.

Veliki Becskerek: Kereskedelmi Kamara, Takarékpénztár.

Szombor: Kereskedők és Gyárosok Egyesülete, Bácskai Gazdasági Egyesület.

Szenta: Kereskedők és Gyárosok Egyesülete, Gazdakör.

Velika Kikinda: Centralna Štedionica.

Osztlek: Kereskedelmi Kamara, Jugoszláv Bank.

Čakovec: Horvát Általános Hitelbank. Hoffmann Elemér

Novisad: Kereskedelmi és Iparbank, Putnik Utazási Iroda, Merkurbank, Lusztig Bank.

Kula: Hitelbank.

Odzsaci: Takarékpénztár.

Vrsac: Szalay Utazási Iroda. Deutsche Gewerbe-Genossenschaft.

Varazsdin: Horvát Általános Hitelbank.

Murszka Szubota: Prekmurska Banka.

Ada: Leszámitolóbank.

Az apatini járás részére Berlekovich Sándor ujságiró Apatin.

Sztari Becsej: Népbank, Potiska Banka.

Novi Becsej: Általános Hitelbank.

Bela Crkva: Trgovačko Udruženje.

Pancsevo: Kereskedők Egyesülete, Népbank.

Sarajevo: Kereskedelmi Kamara, Agrárbank, Putnik.

Skoplje: Kereskedelmi Kamaránál személyenként 35 dinár árban kapható. Az igazolvány alapján a vizum Budapesten 50%-os kedvezménnyel adatik ki és az igazolványok birtokosai részére a Duna Szövetségi Utazási Vállalat a budapesti szállodákban, ettermekben, gyógyfürdőkben és gyógycélokat szolgáló vasuti utazásoknál jelentéken árengedményeket is biztosit. Az igazolványok alapján egyébként a szabályszerü magyar vizum a beogradi m. kir. utlevélhivatalnál illetve a beogradi m. kir. Kereskedelmi Képviselet Utazási Osztályánál (Beograd, Palata Akademia, Jakšićeva ul. 2.) 50% engedménnyel előzetesen is beszerezhető.

Fenti vizumkedvezmények az esetre érvényesithetők, ha az utas a beutazás és kiutazás napjait is beleszámitva, összesen legalább 3 napot tölt Magyarországon. Minden megkezdett nap egésznek számit. Azok az utasok, akik 3 napnál kevesebb ideig tartózkodnak Magyarországon, a határon való kilépésnél a fél vizumdijat utánfizetik.

Bor- és pálinkanagykereskedés

olyan intelligensebb fiatalembert keres, ki manipulációs és egyéb pincészeti munkálatok vezetésében jártas és azonkivül irodai teendők végzésében is gyakorlata van.

Pályázatok az eddigi működés részletes megjelölésével és bizonyitványmásolatokkal „Vajdasági város" jeligére küldendő e lap kiadójába 412

20-25

SLAVEKS FURNIROKAT

legjutányosabban szerezheti be

SLAVEKS D. D. ZA ŠUMSKU INDUSTRIJU Zagreb, Brod n/S vezérképviselőjénél

LUDWIG HUBERT i SIN, NOVISAD

Cara Dušana 33. Postafiók 25

Uj regény! Uj regény!

Quasimodo

Ivánov meg a szeretője

Fenyves Ferenc előszavával,

mely BRAUN HENRIK halálának tizedik évfordulójára jelent meg

Ara 40 dinár

Megrendelhető a Bácsmegyei Napló könyvosztályánál

BÁRÓ A KATEDRÁN

NOVOSZEL ANDOR POSTHUMUS REGÉNYE

30

László uralkodni igyekezett magán és az esperessel folytatta a Kerekessel megkezdett témát. Hanem a mikor Vera leült, igyekezett ugy fordulni az esperes felé, hogy Vera az arcát ne láthassa.

Amikor Kerekes visszatért a terembe, az esperes elbucsuzott. László Ellához ment, aki most Vargával és Jenővel vidáman kacagva sétált.

Pardon! kedves Jenő egy pillanatra. Néhány szót óhajtok mondani. Jenő azt hitte valami apróbb dologról lehet szó, hát folytatva a sétát mondta: kérem rendelkezzék velem.

— Legyen szives Ellát pár pillanatig Varga kollegám gondjaira bizni, mert egy kissé magántermészetü dolog és tudja, kislányoknak nem kell éppen mindent tudni, igyekezett tréfás hangot használni.

László Jenő karjába füzve karját, szinte suttogva mondta: Kedves Jenő, igazán nehezemre esik, amit most mondok, ebben az órában meg nem indokolhatom. Elégedjék meg azzal, ezt mondani határozott kötelességem. Kedves Jenő, köszönöm az eddig tett szivességüket, legyen meggyőződve, amennyiben lesz valamikor alkalmam, hálásan viszonzom. És most kedves Jenő igazán kérem, ne hozzon tovább is áldozatot értünk. Be fogja látni, becsületes ember olyan szivességet nem fogadhat el, aminek az árát meg nem fizetheti. Végtelenül örült a lelkem, hogy hugom jól érezte magát ma este, ami őszintén bevallva nagyrészt az ön kedves szórakoztatásának köszönhető, de most már igazán ne áldozza fel saját szórakozását. Elvégre a szives áldozatkészségnek is meg van a határa.

László szavai után Jenő pár pillanatig szinte megkövülten hallgatott, majd megfogva László karját, az igazi kétségbeesés hangján mondta: László az Isten irgalmára, ugy-e csak tréfált?

És László végtelenül megsajnálta Jenőt, akivel őszintén rokonszenvezett. Látta s a hangból megérezte, Jenőtől akkor kérne nagy áldozatot, ha huga mulattatásáról lemondatná. S enyhült hangon mondta: természetesen, előbbi szavaim csak arra az esetre szólnak, ha maga Jenő egy kissé is terhesnek érezné hugom társaságát.

László szinte elmosolyodott, amikor Jenő mintegy borzasztó nyomástól szabadulva mondta: hiszen az boldogság nekem.

Hanem amikor Lászlótól elvált és a sétáló Ellához ment, nem tudott felelni magának arra, hogy László miért intézte hozzá azokat a szavakat.

A kedves leány társaságában hamarosan elfelejtette az előbbi rettenetes helyzetet. Amikor séta közben Verával és Kaiserfelddel összetalálkoztak s meglátta Vera végtelenül szomoru arcát, mintha megütötte volna az a gondolat, nővére szomorusága és László szavai valahogy összefüggésben lehetnek. És alig várta, hogy Verával négyszemközt beszélhessen.

László leült az öreg Kerekes mellé és a táncolókat nézte. Kerekesnek sokszor a szájában volt a kérdés, miért nem táncol, de eszébe jutott, hátha László arra találná magyarázni, hogy a Verával való táncolást gondolja, hát inkább hallgatott. Nem akart olyan szinben feltünni, mintha leányának táncost akarna szerezni. S László bár örült, hogy Ella jól mulat, nagyon szerette volna, ha Kerekesék a haza indulást emlegetnék.

S Vera mint az alvajáró járt körbe Kaiserfelddel. Egy szót sem hallott abból, amit a gróf neki beszélt. Oly végtelenül elhagyatottnak, szomorunak érezte magát. Ha Ella mulatságát nem sajnálta volna megrontani, már régen hazament volna.

A teremből lassan-lassan fogyni kezdtek a táncosok. Vera szembe került Jenőékkel s megkérdezte, nem volna-e kedvök már haza menni.

Bár igazán egy csepp kedvük sem volt a táctermet elhagyni, azért mégis rögtön abbahagyták a sétát s Veráékkal együtt Kerekes elé léptek.

Kaiserfeld még mindig Verával a karján László elé lépett: kedves tanitó ur izé az előbb azt hiszem kis félreértés izé, hogy is mondjam.

Bocsánat gróf ur, igazán nem tudom miről beszél s azzal a gróf urat egyszerüen levegőnek tekintve, a közeledő Varga felé indult, akinek hangosan köszönte meg az est folyamán tett többrendbeli szivességét. S a gróf ur Verához fordulva némi szégyenérzettel mondta: látja, mondtam én, amint az ember egy kissé ezekhez leereszkedik, mindjárt konfidensek. Nagyon arrogáns ez a legényke. Tanácsos lesz Nagyságodéknak is rövidesen értésére adni, hogy a kastély nem utszéli fogadó, ahová mindenki és mindenkor beléphet.

S Vera most ugy sajnálta, hogy ő nem egy utszéli fogadósnak a leánya. A gyönyörüen indult álmát, gyönyörüségét annak a fogadós lányának bizonyosan nem szagatták volna szét olyan durva kézzel.

Néhány perc mulva már a szánkóban ültek. Amikor a város utolsó házait is elhagyták, egyszerre arcukon érezték a puszta jeges szelét.

(Folyt. köv.)

Megnyilt a Novisadon

egyedüli szigoruan

konyha כשר

WIEDERNÉ, Futoski put 29

Havi abonoma 750 dinár

Abonensek házonkivül is elfogadtatnak 1376

Bözendorfer zongora-Steinvey, Förster vilmárká: Erste Produktiv, Stelzhammer, Lira, Ibl, Lanberger, Glosz, Pallik-Stlasznyz, L. Edmund, Hoffmann zongorák rendkivül nagy választékban kaphatók. Áraim Jugoszláviában legjobbak és legkisebb befizetésu részletre kaphatók KAIN hangszerkereskedő Subotica, Városháza

LÁDÁK - DOBOZOK

ING. SPITZER

FAIPAR

Ismét üzemben van. — Készit minden faáru tömegcikket.

GYALULÁS és egyéb BÉRMUNKA

óránként 30'— dinár

Olcsó, de jó javitást, kész és rendelt cipőket csak a

gyorstalpaló

készit

Poštanska ulica 4.

LUSPAI

Tüzifa I-a bükk, gyertyán, kevert és kemény hulladék, továbbá **koksz** legolcsóbb napi árak mellett **Vujković J. és Társa** cégnél szerezhető be. — Tel. 6-69 JUKIĆEVA ULICA 41. szám

LIFKA-MOZI

2 ujdonság! Hétfőtől szerdáig 2 atrakció!

Ramon Novarro

mint modern titán és nőhódító a

Tiltott gyönyörök

főszerepében. Ezenkivül

Börtönből börtönbe

Stan Laurel komikus bemutatkozása

Csütörtöktől ünnepélyes bemutatója a

KOZAKOK

cimü Tolstoj regénynek balalajka kisérettel

Zárszámadást legjutányosabb áron készít Minerva-nyomda, Subotica

LEVELEZÉS

Kedves Pista! Mielőtt igent mondanék, egy kikötésem volna, hogy az uriszobát is a Brauchler cég szállit- 7211

HÁZASSÁG

Fiatal tanitó nősülés céljából megismerkedne fiatal urinővel. Leveleket »Katholikus« jeligére a kiadóba kérek. 1507

Gyáros, 39 éves, ismeretség hiányában ezuton óhajt házasság céljából megismerkedni 22—30 év körüli finomlelkületü nővel, kinek némi hozománya van. — Fényképes ajánlatokat »Eros« ügynökség »Gyáros« jelige alatt továbbit nagy titoktartással. 1511

FOGLALKOZÁS

Uraságí inasnak, háziszolgának ajánlkozik müveltebb fiatalember. Vidékre is megy. Cim a kiadóban. 1500

Keresek azonnali belépésre hengerrovátkoló munkást, aki önállóan tud dolgozni. Kelemen gépmühely, Ada. 1509

Helyi képviselőket, komoly szorgalmas erőket keres Zagreb, Szubotica és Novisad székhellyel az ország egyetlen papirkonfekciógyára. Cim a kiadóban. 1502

Borbélysegéd azonnal beléphet. Fradl Ádám Apatin, Fő ucca. 1506

Rollót keresek megvételre. Kádár füszeres, Szubotica. 1505

Jobb mindenes, ki jól főz, 2 tagu családhoz felvétetik. Cim a kiadóban. 1521

Borbélysegédet, aki női munkát is végez, keresek azonnali belépésre. Barić Ádám borbély, Branjin Vrh. 1516

Házmesternek gyermektelen házaspár azonnalra felvétetik. Aleksandrova ul. 11. 1523

Suche eine diplomierte Kindegärtnerin, perfekt deutsch sprechend, zu meinem fünf jährigen Sohne Offerte sind an dr. Jenő Hadzsi, Bačka Topola, zu richten. 1491

50.000 dinár bankgaranciával rendelkező nős volt önálló kereskedő, raktárnoki, üzletvezetői vagy fiókvezetői állást keres nagyobb üzemnél. Cim a kiadóban. 1725

Gyakornoknőt szerb, magyar, német nyelvtudással azonnali belépésre keres Radio Reklam Jugoslavia, Subotica. 1439

Erzieherin sehr kinderliebend, deutsch, serbo-kroatisch perfekt, 25 Jahre alt, intelligent aus sehr gutem Hause, wünscht ehestens Stelle in nur vornehmen Hause. Erstklassige Referenzen vorhanden. Gefl. Anträge an Jugomosse, Zagreb, Zrinjevac 20. unter »Erzieherin«. 1457

Parisian éjjeli mulató Oszijeken keres 30—40 éves madámot, aki ilyen üzletben jártas. Fényképes ajánlatokat kérek.

Gyárimunkást, aki ecetgyárba dolgozott, felveszek. Kádár munkához értők előnyben. Csak jó bizonyitványnyal rendelkezők jelentkezzenek. Ecetgyár, I., Vojnovićeva ul. 5.

Szuboticán. Szubotica környékén, Bánátban füszerkereskedőknél ifi bevezetett *utazót* keresek. Cimeket »Utazó« jeligére a kiadóhivatalba. 1481

Cipőfelsőrészeket pontosan készit Róka Károly cipész Subotica, Zrinjski trg 2. 1484

Könyvelőt, mérlegképest, perfekt szerb-horvát és német nyelvtudással március 1-ei belépéssel keres helybeli gyári vállalat. Ajánlatok fizetési igény megjelölésével »Perfekt« jeligére a kiadóba kéretnek. 1331

Kifutófiut, 16—17 évest, azonnal felveszek. Drenković füszerüzlete, Skotus Viator ulica. 1338

Jómodoru füszerkereskedősegéd pálinkamérésben alkalmazást nyerhet. Ajánlatok eddigi foglalkozás megjelölése mellett. »Ügyes« jeligére a kiadóba küldendők. 1325

Suche eine ältere, kinderliebende Erzieherin mit Klavierkenntnissen zu meinen 3 Kindern, welches auch in den häuslichen Arbeiten tüchtig ist. Živko Stefanović, Notár, Stari-Vrbas. 1294

Két kéményseprősegédet keresek február 15-i belépésre. Bővebbet levélileg. Aca Popović kéményseprőmester Beograd, Knez Danilova 23 1314

Nőtlen bőrkereskedősegédet keresek február 15-re. — Morgenstern Isa bőrkereskedő Novisad. 1284

Beteg mellé szobalánynak ajánlkozom. Cimeket a kiadóba kérek. 1345

APRÓHIRDETÉSEK

Apróhirdetés egy szó 1 dinár, vastagbetüs és elmező kétszeresen számit. Legkisebb apróhirdetés ára 10 din. Csak felbélyegzett jeligés leveleket továbbitunk Kérdezősködésekhez válaszbélyeg mellékelendő.

Megbizás folytán

eladom a következő ingatlanokat:

A szombori határban, a várostól kb. 3—4 km.-re, müut mellett 78 holdas és egy 40 holdas prima földbirtok, kitünő karban levő gazdasági épületekkel, mindkettőn csinos urilak, parkkal és szőlővel, nem messze innen 8 hold prima szántó uj gazdasági épületekkel.

Közvetlenül a város alatt 20 hold prima szántó, urilakkal a városban és megfelelő gazdasági épületekkel.

40 hold prima szántó müut mellett, a várostól 4 km.-re, épületek nélkül.

Szombor város közelében cca 125 hold prima szántóföldből álló, ideális fekvésü mintagazdaság, kitünő karban levő gazdasági épületekkel, jutányos áron és kedvező feltételek mellett. Ez az ingatlan az épületekkel együtt ketté is osztható.

Bácski Bresztovac határában 127 holdas ingatlan, melyből 40 hold prima szántó, a többi feltörhető kaszáló, kedvező fizetési feltételek mellett, esetleg öt évi lefizetésre.

Dr. Veselovski József ügyvéd Sombor

— **Mari!** Maga mindennap butábbá! Miért ezek a nagy hidegek tartanak, maga folyton hordja a fagyos dolgokat a konyhára, melyek teljesen élvezhetetlenek, holott más gazdasszonyok kinevetnek, mert az ő szakácsnőjük állandóan

a Paprika Spitzer

Élelmiszer Csarnokában Zrinjski tér 4. sz. alatt

vásárolnak, ahol kapnak **teljesen fagymentes zöldfőzelékféléket,** homoki **rózsa-, hópehely- és desszert killiburgonyát vöröshagymát fokhagymát kalarábét céklarépát karfiolt stb.**

Menjen azonnal és vásárolja meg mindazt, ami e hónapra szükséges.

Nacsccsága

Kérjen árjegyzéket az összes déligyümölcsről és a canadai szőlőről!

Kékő 99%

Montecatini Saxoma, Zorka

Engros — Detail

Mano Šugar

Telefon 47

Házlebontás miatt

uborka, paprika, savanyitott káposzta és különféle főzelék-konzervek

olcsón kiárusittatnak

Uborka kilója 4—10 din.
Paprika „ 6—10 din.

Ecet- és konzervgyár I., Vojnovićeva ul. 5

Hirdetéseket

Sentán a Bácsmegyei Napló *részére*

Molnár Sz. Vince

könyvkereskedése vesz fel.

Modern és stilus

butorokat

továbbá e szakmába vágó összes munkákat készitenek az ujonnan átépitett mű-

butorgyárukban

SIPOS FIAI

Zentai ut 3. Telefon 205.

Állandó raktár! 7049

Minden tipusu

autót szakszerűen **javit**

Arnold, Subotica

Pošljavska ul. 8 és Sadaffičeva ul. 7

Teljesen szakképzett

öntőmestert

keresünk május 1.-i belépésre, kinek már mint mesternek hosszabb gyakorlata van. Az ajánlatok Kovács és Törteli vas- és fémöntöde — Ada cimre küldendők. 1710

Cápa 340 kg

nehéz, tengeri

teknősbéka 95 kg

nehéz, dalmáciai halászok fogták, látható Subotican, Kr. Aleksandra ul. 7, hol kiállitva vannak e hó 17, 18 és 19-én. Belépődij 2 dinár 1471

FASZOBRÁSZ

azonnali belépésre kerestetik

Bencze Antal és fia

mübutorgyár, V. Bečkerek

VÁROSI MOZI

Hétfő-szerda

Kettős műsor! Kettős műsor!

Csendes ucca

Főszereplők:

Marion Dawes, Conrad Nagel

és

Tim és Tom

hogy juthatnak legkönnyebben gyerekhez

Frenetikus vigjáték. Mindenkinek nevetni kell!

VÉTEL-ELADÁS

Eladók szabadonlengő sikszitták, Deform daratisztitó, tarár, hámozógép, triőr, kefegép, hengerszékek, szijtárcsák, tengelyek, csapágyak, kőjáratok, felvonók és egyéb malomcikkek. — Kelemen malomgép-mühely Ada (Bačka). 1510

Keresek megvételre vaseszterga padot és kisebb furógépet. Ajánlatok részletes leirással és ármegjelöléssel Aleksander Hajdu, Ruma, Sv. Mihajla 62 cimre kérek. 1517

Üzletet vennék, biztos exisztenciát nyujtó, bármely városban vagy községben. Bayer Edmund, Mošorin (Bačka). 1520

Vásározók részére alkalmas napernyők, 2—3 m. terjedelmü eladók. Crnjaković bódé, a vasutállomással szemben. 1513

Kisebb-nagyobb kirakat állványok megvételre kerestetnek. Hermann és Sonnenberg, Aleksandrova ulica 15. 1525

Egy lánc föld Šebešić első kitérőnél eladó, esetleg házért elcserélendő. VI., Travnička ul. 7. 1489

Takarmány-cukorrépamag, helybeli uradalom termése 11 dinárért kg -ként. Kapható Schwartz Antal cégnél Nova Kanjižán. 1514

Füszerüzlet Beogradban a piactéren átadó 60.000 dinárért. Felvilágositást ad 3 dinár válaszbélyeg ellenében Imre Pece, Beograd, Dušanova 104. 1515

Boroshordókat, használtakat, 100—300 literig vennénk. Kraljevbregi Pezsgőgyár. 1519

Füszerüzlet-berendezést vennék. Czabafi Mátyás, Bačko Petrovoselo. 1508

Szürcsök figyelmébe!

perzsia és perzsia lábdarabokat *minden mennyiséget* a legmagasabb árban veszek. Spitzer szőrmeáruház Subotica. 1484

Keresünk egy kettős daratisztitót, két kettős hengerszéket, egy négyrétü és egy nyolcrétü sikszitát, három kettős felvonót, egy lisztkeverőt. Árajánlatok leirással Gőzfürész Novibecsej cimre küldendők. 1475

Megvételre keresek használt kovácsszerszámot. — Fenyvesy Gábor, Srbobran. 1474

Sarokház lakásokkal, kisebb házak telekkel a posta közelében, villa Palicson 2 lánc földdel eladó. Földes ruhaüzlet. 1152

»**Monori Mag**« vezérképviseletét átvettük. Csak jó vetőmag adhat jó termést! Kérjen árjegyzéket. Bednárz kertészet, Sztara Kanjizsa. 962

Gyümölcsfák, diszfák, cserjék, rózsafák kitünő fajokban kaphatók Bednárz kertészetében, Sztara Kanjizsa. 963

Halbrohr és Társa telepén Daničićev put különféle használt butorok szabadkézből eladók. Megtekinthetők 12—2 óra között. 1254

6-os MÁV-cséplő Fordson-traktorral, ekével, jó karban, olcsón eladó. Misinczki, Svilojevo. 1466

KÜLÖNFÉLE

2 uccai és egy udvari szoba konyhával, kamrával, fáskamrával pincével és padlással március 15-re kiadó. Érdeklődni Hotel Terézia. 1490

Kétszobás modern uccai lakás, különbejáratu butorozott szoba kiadó. Aleksandrova ul. 11. 1522

Fagyott kezeket és lábakat biztosan gyógyit, a Grossinger-féle **Fagykenőcs.** Egy tégely ára 15 dinár. Postai szétküldés. Főlerakat: Grossinger gyógyszertár Novisad, Trg Oslobodjenja. 1498

Olcsó koszt és lakás kapható fiatalemberek részére (iparos és kereskedő) özv. Grünnénál, Stipe Grgića ulica 15. 104

Juniper zöld sósborszesz boróka kivonattal hatásra nézve felér bármely más sósborszesz három üvegjének hatásával. Kapható gyógyszertárakban, füszerüzletekben. Postai szétküldés Blum gyógyszertár, Subotica, főpostával szemben.

Apróhirdetések Szuboticán az Aleksandrova ulicán a Pressburger-féle üzletben, a Manojlovićeva ulicán a Rádió-Reklám irodájában, Universitas könyvkereskedés Aleksandrova ulica, Földes Samu ruhaüzletében, Gyümölcspiac, Novisadon, Szomborban, Szentán, Veliki Becskereken ottani fiókkiadóhivatalainkban is eredeti áron feladhatók.

Butorozott szobát keresek külön bejárattal február 15-re. Cimeket »1281 szám« alatt a kiadóba kérek.

Legszebb estélyi ruhák a Cérnai-szalónban készülnek Subotica, IV., Zlatarićeva ul. 10 Telefon 712

A szerkesztésért felelős dr. FENYVES FERENC Nyomatott a kiadótulajdonos Minerva r.-t.-nál. Felelős kiadó: FENYVES LAJOS Szubotica.