8 OLDAL

BÁCSMEGYEI NAPLÓ

Ára 1½ dinár

Szerkesztőség és kiadóhivatal
SZUBOTICA
ZMAJ JOVIN TRG 3
Telefonok
Kiadóhivatal 8-58
Szerkesztőség 5-10, 8-52

Előfizetési ár belföldre
negyedévre 165 dinár
egy hónapra 55 dinár
Megjelenik
minden nap, hétfőn és ünnep utáni napokon is

XXIX. ÉVFOLYAM

SZUBOTICA, 1928. OKTÓBER 15.
HÉTFŐ

280. SZÁM

Szikatonyi Antal

Őfelsége Alekszandar király Topolára utazott

Marinkovics külügyminiszter átvette hivatalát

Beogradból jelentik: Őfelsége Alekszandar király vasárnap délben ismét Topolára utazott, ahol a királyi család többi tagja tartózkodik. Azt nem lehet tudni, hogy a király meddig marad Topolán, de az a tény, hogy Őfelsége a pártvezérek meghallgatása után egyelőre nem tett további lépéseket a helyzet tisztázására, azt mutatja, hogy *a közeljövőben nem is várhatók jelentős belpolitikai események.*

Ilyenformán a kormány tovább is vezetni fogja az ország ügyeit és valószinü, hogy *még a jövő évi költségvetést is le fogja tárgyaltatni a parlamenttel.* A költségvetés letárgyalására ugyanis az alkotmány fix határidőt tüz ki és a kormányválság, továbbá a választások lehetetlenné tennék ennek a betartását. Igy ismét tizenkettedekkel kellene kormányozni az országot, ami az ország pénzügyi stabilitását kedvezőtlenül érintené. A jelenlegi stagnáló válság a dinár kurzusát eddig még nem érintette és a kormány reméli, hogy ezt a stabilitást továbbra is sikerül megőrizni addig, amig a politikai viszonyok konszolidálása az ország megrendült hitelét ismét helyreállitja.

A külföldi kölcsön elmaradása természetesen bénitólag hat az ország gazdasági helyzetére, amelyet a felkinált több mint tizmillió dolláros kölcsön lényegesen megjavitott volna, azonban a jövő évi kiadásokra a kormány a költségvetésben is fog találni fedezetet és igy *pénzügyi katasztrófa nem fenyeget.*

A politikai életben jelentősebb esemény vasárnap nem volt, bár a pártklubokban tovább folytak a szokásos megbeszélések. *Marinkovics külügyminiszter átvette hivatalát Sumenkovics helyettes külügyminisztertől,* aki rövid szabadságra megy s visszatérése után ujból a külügyminisztériumban fog müködni fontos munkakörrel.

Tovább folyik a macedónok testvérharca Bulgáriában

Merényletet követtek el Borisz király ellen

Szófiából jelentik: A péntek esti szófiai harc ismét felizgatta az egész ország közvéleményét. A szófiai Szlobodna Recs megállapitja, hogy

a macedon mozgalom véres seb Bulgária testén,

amely a külföldön aláássa Bulgária becsületét és gyalázatot hoz az országra. A lap szerint *Protogerov* és *Mihajlov* Vancse hivei között tovább fog folyni a véres küzdelem és a lap felhivja a kormányt, hogy tisztázza a helyzetet és

helyezze törvényen kivül azokat, akik az országot állandóan nyugtalanitják.

A legutóbbi események Burov álláspontját igazolták, aki szerint a macedón komitét fel kell oszlatni.

Szófiai diplomáciai körökben az a hir terjedt el, hogy

a nagyhatalmak képviselői ujabb együttes fellépésre készülnek.

Mihajlov Vancse *Vlkov* hadügyminiszter segitségével teljesen a kezébe ragadta a macedón komité vezetését és hir szerint

három hét alatt le akarja gyilkolni Protogerov hiveit.

Mihajlov arra akarja kényszeriteni a kormányt, hogy a szomszéd államokkal szemben fellépjen.

Caribrodba érkezett utasok beszélik, hogy

Szófia környékén harcok folynak és az expresszvonat mentén tüzeléseket hallottak.

A kormány a péntek esti véres események utólagos igazolására azt a hirt terjeszti, hogy Protogerov hivei összesküvést szöttek Borisz király és Vlkov hadügyminiszter ellen.

Borisz király Várnában tartózkodik és vasárnap

az a hir terjedt el, hogy merényletet követtek el az uralkodó ellen.

A beogradi bolgár követség ezt a hirt a legerélyesebben megcáfolta.

Állást foglaltak a prékói front ellen a vajdasági demokraták

Egyenjoguságot követelnek az állam minden polgárának — Grol Milán közoktatási miniszter beszámolt a politikai helyzetről a noviszadi gyülésen Havas Emil dr. szerb nyelven nagyhatásu előadást tartott a kisebbségi kérdésről

Noviszadról jelentik: A vajdasági és szerémségi demokrata pártszervezetek vasárnap tartották Noviszadon gyülésüket, amelyen a Vajdaságból és a Szerémségből nagyon sok delegátus vett részt. A kiküldöttek már szombat este megérkeztek Noviszadra és a Fehér Hajóban közös vacsorát tartottak, amelyen részt vett *Grol* Milán közoktatási miniszter és az összes demokrata képviselők.

A gyülés vasárnap reggel nyolc órakor az Odeon mozi helyiségében kezdődött. A gyülésen *Grol* Milán miniszteren kivül részt vettek dr. *Ribár* Iván, dr. *Setyerov* Szlávkó, dr. *Milojevics* Miloje, dr. *Szkerovics* Nikola, *Zarics* Nikola, *Novakovics* Isza, *Kerepessy* Vince és dr. *Vulanovics* Ilija demokrata képviselők, továbbá az összes demokratapárti tartománygyülési képviselők, a helyi és járási szervezetek elnökei s nagyszámu delegátusok.

A gyülést *Moljac* Milivoj felsőbánáti kerületi elnök nyitotta meg és ismertette a gyülés célját. Ezután megválasztották a gyülés tisztikarát. Az elnöklést dr. *Nikolics* Brankó tartománygyülési képviselő, a noviszadi kerület elnöke vette át, aki üdvözölte a gyülés résztvevőit, majd átadta a szót Grol Milán miniszternek.

Grol Milán beszámolójában részletesen foglalkozott a politikai helyzettel és kijelentette, hogy a hét folyamán Beogradban össze ül a demokrata képviselői klub, amely az általános politikai helyzettel fog foglalkozni. Bejelentette továbbá, hogy hamarosan összeülnek a széles főbizottság és a beogradi, valamint a zagrebi központi pártvezetőség tagjai és ez alkalommal kifejezésre juttatják a párt nézetét a jelenlegi politikai helyzettel szemben.

— Mi nem azért dolgozunk — mondotta Grol — hogy megtartsuk pozicionkat ebben a kormányban. A parlamenti véres események után mindent elkövettünk, hogy annak ne legyenek sulyos következményei. Az események után *ugy mi, mint a radikális párt, készenek mutatkoztunk feloszlatni a parlamentet és kiirni a választásokat, de nem békülhettünk ki azzal a gondolattal, hogy a másik oldalon, az eseményeken keresztül, uj berendezkedést akartak csinálni az országban.*

Dr. *Setyerov* Szlávkó a politikai helyzetet vázolta és kijelentette, hogy a demokrata párt azért ment be a kormányba, hogy részt vegyen a választás vezetésében, rendezze az agrárkérdést és segitsen elkészíteni az uj adótörvényt. *Támadta a radikális pártot, mert az uj adóegységesitési törvény tárgyalásánál a szerbiai képviselők ellene voltak az adók egységesitésének.* A parlamenti eseményekkel kapcsolatban kijelentette, hogy azokért a parasztdemokrata koalició a felelős, mert állandóan nehézségeket görditett a parlament munkája elé. A horvát kérdésről ezeket mondta Setyerov:

— *A horvátok önállóságukat csak fegyverrel, vagy forradalommal érhetik el.* Fegyverük nincs, forradalom előidézésére pedig alkalmatlanok.

Támadta Pribicsevicset a prékói front megalakitása miatt. A radikális—demokrata koalició viszonyára térve kijelentette, hogy *a demokratáknak több jogot kellene követelni a kormányzásban.*

Dr. *Ribar* Iván a vajdasági közigazgatásról beszélt. Dr. *Dimitrijevics* Drágó a községi és városi törvényről, dr. *Setyerov* Szlávkó pedig az agrárreformról tartott előadást.

Kerepessy Vince a vajdasági agrárreform igazságtalanságát hangsulyozta, mert a kisebbséghez tartozó földmiveseket nem juttatták földhöz.

Dr. *Havas* Emil »*A nemzeti kisebbségek és a demokrata párt*« cimen szérbnyelvü előadást tartott.

Dr. *Nikolics* Brankó elnök felszólitotta dr. Havas Emilt, hogy beszéljen magyarul, mire Havas Emil igy válaszolt:

— Nincs szükség a magyarokat meggyőzni, inkább szerb testvéreimre akarok hatni, ezért szerbül beszélek. *A kisebbségeknek teljes egyenjoguságot követelek, mint a nyugati államokban.* A közoktatási politikát igazságosan kell folytatni és a kisebbségek jogos követeléseinek eleget kell tenni. Amikor a kisebbségek jogokat követelnek, nem szabad őket félreérteni, mint az sokszor megtörtént.

Dr. *Nikolics* Brankó elnök a beszéd elhangzása után kijelentette, hogy *Havas Emil jogi érvekben és retorikai szépségekben bővelkedő előadását a párt hivatalos lapjának legközelebbi számában teljes egészében le fogják közölni.*

Lendvai József (Szubotica) hasonló szellemben beszélt. *Sztefanovics* Szreten (Debeljacsa) beszéde folyamán többek között azt a szenzációs bejelentést tette, hogy 1924-ben a Pasics-Pribicsevics uralom alatt, mint a debeljacsai Orjuna titkára Beogradban járt, ott felkereste egy *Belobasics* Janko nevü szarajevói orjunás, aki 500.000 dinárt és egy egész Európára szóló utlevelet kinált neki, ha Korosecet és Mehmed Szpahot elteszi láb alól.

Több felszólalás után a következő határozati javaslatot fogadták el:

A vajdasági demokraták állást foglalnak minden külön frontalakitás, igy a prékói front megalakitása ellen is, mert a demokraták az állam egységéért küzdenek. Követelik a demokrata-radikális viszony revizióját a rossz közigazgatási állapotok miatt, mert a radikálisok annak előnyeit a maguk javára használják ki. Egyenjoguságot követelnek az ország minden polgára részére, igy a kisebbségi polgárok számára is. Követelik mindazoknak a közigazgatási tisztviselőknek elbocsátását, akik nem rendelkeznek a szükséges kvalifikációval. Sürgetik a községi és városi törvény modern szellemben való meghozatalát. Olcsó mezőgazdasági hiteleket követelnek a népnek, kivánják az agrárreform mielőbbi likvidálását Setyerov javaslata szellemében. Követelik az állami költségvetés személyi kiadásainak redukálását. Indítványozzák egy akcióbizottság megválasztását, amelyben az összes nemzetgyülési és tartományi képviselők, továbbá a járási és kerületi szervezetek elnökei kapnának helyet.

A gyülés után, amely megszakitással estig tartott, közös vacsora volt. A képviselők még vasárnap este elutaztak Noviszadról.

A J. N. S. döntött a szuboticai alszövetség és birótestület presztizs-harcában

A B. T.-nek tudomásul kell venni a hivatalos lapban közölt intézkedéseket és nem érintkezhet közvetlenül a klubokkal

A szuboticai alszövetség és a szuboticai futballbirák testülete között állandóan sajnálatos nézeteltérések vannak arról, hogy a két fórumnak milyen jogai és kötelességei vannak egymással szemben. Ez a presztizs harc már évek óta folyik a két testület között anélkül, hogy a sokszor teljes hevességgel feltörő nézeteltérések tekintetében egymás között sikerülne a dolgokat elrendezni.

Ennek a presztizs harcnak az egyik kinövése az a vita is, amely afölött indult meg, hogy az alszövetség köteles-e a birótestületet érintő határozatait és intézkedéseit külön is közölni a birákkal, vagy pedig a B. T. ezeket a határozatokat tartozik tudomásul venni az alszövetség hivatalos közleményeiből. Így többek között, a Birák Testülete nem volt hajlandó tudomást venni arról, hogy az alszövetség *Mitrovics* II. titkárt delegálta a bíróküldő bizottságba mindaddig, amig erről őt az alszövetség közvetlen átiratban nem értesiti.

A vetélkedésnek egy másik fázisa az a harc, amely a kluboknak az alszövetséghez, illetőleg a Birák Testületéhez való viszonya körül merült fel. Legutóbb a B. T. a hivatalos lapban felszólitotta a klubokat, hogy idejében kérjenek birót a mérkőzésekre, mert ellenkező esetben szigoruan megbüntetik őket.

Az alszövetség nemrégiben átiratot intézett a J. N. S.-hez, amelyben a főszövetség döntését kéri ki a Birák Testületével szemben felmerült vitás ügyekben. Erre az átiratra vasárnap érkezett meg a J. N. S. válasza, amely a következő felvilágositásokat tartalmazza:

— Az alszövetség hivatalos közleményei kötelező érvénnyel birnak valamennyi egyesületre és a futballbirák alosztályára, amely segitő szerve az alszövetségnek. Épen ezért a Birák Testülete tartozik a hivatalos lapban megjelent közleményekből tudomásul venni az alszövetség intézkedéseit.

— Az országos Birák Testülete után a legerélyesebben figyelmeztettük a szuboticai Birák alosztályát, hogy nincs joga közvetlenül érintkezni az egyesületekkel, még kevésbbé fenyegetheti őket büntetéssel.

A szuboticai alszövetség a J. N. S.-nek ezzel a döntésével igazoltnak látja a maga álláspontját ebben a kérdésben és azt hiszi, hogy ezzel a presztizs harcnak egy sárkalatos ütközőpontját küszöbölték ki.

Megakarta vesztegetni a rendőrt, mert Romániában az a szokás

Három heti fogházra itélték Becskereken a karlócai főispán sógorát

Becskerekről jelentik: Egy egészen jelentéktelen kis bünügyel kapcsolatban igen érdekes tárgyalás volt szombaton a becskereki törvényszéken. *Sztraka* Ernő zsomboljai lakos utlevél nélkül jött át a határon, emiatt egy rendőr Becskereken letartóztatta, mire Sztraka száz dinárral meg akarta vesztegetni a rendőrt, hogy bocsássa szabadon. Azóta fogházban ül, ahonnan szombaton szuronyos börtönőr vezette elő. A vádlott a karlócai főispán sógora, akinek kérésére az egyik legelőkelőbb becskereki ügyvéd, dr. *Jaksics* Zsárkó, a becskereki ügyvédegyesület elnöke vállalta el a védelmét. A vádat dr. *Párvány* Andrija képviselte.

Sztraka Ernő vádlott előadta, hogy ő kettősbirtokos, a klarijai határban ötven hold földje van és mint ilyen, utlevél nélkül lépheti át a határt. Azért jött, hogy adóügyét rendezze, mert ötven hold után hatvanezer dinár adót követelnek. Előbb a klárijai községházára ment és kérdezte a jegyzőtől, hogy mit csináljon. A jegyző azt tanácsolta neki, hogy utazzon nyugodtan Becskerekre és az adóhivatalban rendezze az ügyet. Mikor az adóhivatalban végzett, egy rendőrtől kérdezte meg, mikor megy a vonat visszafelé. A rendőr udvarlasan megadta a felvilágositást, amit ő megköszönt és menni akart, mikor két ismeretlen ember odalépett a rendőrhöz és azt mondták neki:

— Fogja le ezt az embert. Utlevél nélkül jött át a határon Romániából.

Nem tudja, honnan ismerték őt az illetők, akiket ő sohase látott. A rendőr erre bekisérte a rendőrségre. Igy jutott a fogházba.

— *És mért akarta száz dinárral a rendőrt megvesztegetni?* — kérdezte *Bunics* elnök.

— Nem azért kináltam neki a száz dinárt, hogy szökni engedjen, hanem mert féltem, hogy másképp megvernek a rendőrségen. *Romániában ez igy szokás. Azt hittem itt is ez a divat.*

Ezután *Cvetkov* Vojin rendőrt hálgatta ki a biróság, aki elmondta, hogy két ismeretlen ember figyelmeztetésére bekisérte Sztrakát a rendőrségre. Utközben Sztraka száz dinárt adott neki és azt mondta:

— Nézze, itt van száz dinár, engedjen el engem, én mindjárt elutazom a vonattal és sohase látnak többé.

Párvány dr. államügyész ekkor a következő meglepő inditványt terjesztette elő:

— *Kérem a vádlott vallomásának másolatát diplomáciai uton átküldeni Romániába, hogy ellene megindithassák az eljárást a romániai rendőrség megrágalmazása miatt.* Inditványozom továbbá, hogy hallgassák ki tanukánt a klarijai jegyzőt, aki a napokban nálam járt és kérdezte, hogy Sztraka a fogházban ül-e. Mikor megmondtam, hogy igen, azt válaszolta:

— *Ez az én érdemem. Én küldtem utána két esküdtet, hogy fogassák el, mert tudtam, hogy ő fogja lépni a határt.*

Dr. Jaksics védő ellenezte az ügyész inditványait, mire a biróság is elutasitotta azokat. Ezután a vád és védőbeszédek következtek, majd a biróság kihirdette az itéletet, amely szerint *Sztraka* Ernőt jogtalan határátlépés és megvesztegetés vétségéért három heti fogházra és hatszáz dinár pénzbüntetésre itélte. A már fogházban eltöltött nyolc napot a büntetésbe nem számitották bele.

Leégett a zemuni szövetgyár

A lángok az egész épületet elhamvasztották — Három millió dinár a kár — Emberáldozata nincs a katasztrófának

Zemunból jelentik: Nagyarányu tüzvész pusztitott Zemunban a Vujkovics és Társa-féle szövetgyár telepén.

A lángok egész éjszaka pusztitották és az egész gyárépületet a benne felhalmozott nagymennyiségü készáruval, nyersanyaggal és nyersanyaggal együtt elhamvasztották.

A szövetgyárnak nincsen éjjeli őre és igy a feltörő lángokat először a szomszéd gyártelep őre vette észre, aki a tüzről nyomban telefonon értesitette a tüzoltóságot, amely teljes készültséggel jelent meg az égő gyártelepen. A lángok eközben mindjobban elharapóztak és különösen a gyárépület második emeletén pusztitottak. A tüzoltók munkája mindössze arra szoritkozhatott, hogy a környező épületeket megmentsék. Az oltásban a lakosság is segédkezett és

katonaságot is rendeltek a tüzhöz.

Egész éjszakán át tartó megfeszitett munkával sikerült csak a lángoknak a szomszéd gyártelepekre való átterjedését megakadályozni és egy még sulyosabb katasztrófának elejét venni.

A kár hárommillió dinár,

amelynek csak egy része térül meg biztositás utján. Az oltásnál három tüzoltó könnyebb sebesüléseket szenvedett és a helyszinén kötözték be őket. A tüzkatasztrófa szinhelyén rendőri bizottság jelent meg, amely lefolytatta a helyszini vizsgálatot, a tüzvész okát azonban eddig nem sikerült megállapitani.

Beomlott egy épülőfélben levő háromemeletes ház Szlovéniában

A katasztrófának két halálosan sebesült áldozata van

Ljubljanából jelentik: A *Bácsmegyei Napló* röviden beszámolt arról a sulyos katasztrófáról, amely a napokban történt *Kranj* szlovéniai gyárvárosban, ahol összeomlott egy épülőfélben levő négyemeletes épület.

A katasztrófának, amely egész lefolyásában erősen emlékeztet a prágai házbeomlásra, két halálos sebesülje van, de nem tartják lehetetlennek, hogy a romok alatt még holttestek vannak.

Pénteken éjjel tiz óra tájban Kranjban

óriási robajjal beomlott a Textilipar Részvénytársaság épülőfélben levő palotája.

Szerencsére a házbeomlás a késő esti órákban következett be, amikor már csak kevés munkás dolgozott az épületen és ennek köszönhető, hogy a katasztrófa nem járt sulyosabb következményekkel. A Textilipari Részvénytársaság palotáján már hónapok óta megfeszitett erővel dolgoznak, mert a részvénytársaság az épületbe minél előbb be akart költözni. Igy

az éjszakai órákban is folyt a munka és a beomlás pillanatában tiz-tizenöt munkás tartózkodott az állványokon.

A beton- és kőtörmelékek két munkást maguk alá temettek. A szerencsétleneket összeroncsolt tagokkal húzták ki a romok alól és beszállitották őket a kórházba, felgyógyulásukhoz azonban nincsen remény. A szerencsétlenség szinhelyére rendőri bizottság szállt ki, amely megindította a nyomozást annak kideritésére, hogy mi idézte elő a katasztrófát. A romok eltakaritásán a tüzoltóság és a rendőrség kirendelt osztogai megfeszitett erővel dolgoznak, de eddig nem tudták megállapitani, hogy vannak-e további áldozatok is a palota romjai alatt.

A borzalmas szerencsétlenség egész Szlovéniában nagy izgalmat keltett.

„A magyarországi dzsentri-politika helyett a demokratákat és az emigrációt kell támogatni Jugoszláviának"

Pribicsevics nyilatkozata a külpolitikai helyzetről

Zagrebből jelentik: *Pribicsevics* Szvetozár az *Obzor* vasárnapi számában hosszabb nyilatkozatot tett közzé a külpolitikai helyzetről, amelyben a következőket mondja:

— Venizelosz beogradi látogatása alkalmával világosan kitünt, hogy Jugoszlávia diplomáciája ezuttal veresége szenvedett, amit az is bizonyit, hogy a görög kormány elnöke először Rómába látogatott el és csak innen ment Beogradba. Más szóval ez annyit jelent, hogy Venizelosznak először Mussolini hozzájárulását kellett kikérnie a paktum megkötéséhez. Rómában bizonyos feltételekhez is kötötték a paktum megkötéséhez való hozzájárulást. Igy Róma elrendelte, hogy nem szabad szövetségi szerződést kötni és ezt azzal indokolta meg, hogy az ilyen szerződés megkötését a Népszövetség szabályzatai tiltják. Róma másik feltétele az volt, hogy Venizelosznak ki kellett jelentenie, hogy az Adria nem érdekli Gö ögországot és Albániát is teljesen átengedi az olasz külpolitikának.

— Venizelosznak ez a magatartása a Marinkovics-féle külpolitika teljes csődjét jelenti. Marinkovics már nem tud mit mit kezdeni jelszavával, hogy »*A Balkán a balkáni népeké*«, mert nincs már kire alkalmazni a jelszót. A Balkán-államok közül Görögország és Albánia már az olasz külpolitika vizein eveznek, Jugoszlávia és Görögország között pedig meglehetősen feszült a viszony. Legalább Bulgáriával kellene kimélyiteni a szomszédságot, a jelenlegi kormány azonban, ugylátszik, igyekszik Bulgáriához való viszonyunkat minél hüvösebbé tenni.

— Többi szomszédainkkal sem állunk jobban — folytatja nyilatkozatát Pribicsevics. Olaszországhoz való viszonyunk a nettunói konvenciók megszavazása után még rosszabbodott, ami abból is látszik, hogy az olaszok a konvenciók megszavazása óta még nagyobb dühvel fordulnak az olaszországi szláv kisebbségek ellen, akiknek még az anyanyelvükön való hitoktatást is megtiltották. Ausztriával korrekt a viszonyunk, de ez nem is lehet másként és ez nem a mi diplomáciánk érdeme.

— Magyarországgal — folytatta Pribicsevics — tudjuk, hogy hányadán vagyunk. Ott olyan propagandát fejtenek ki államunk ellen, amely már mindenben tullépi a megengedettség határait. Beograd már egész csomó emisszáriust küldött Pestre, de ezek sem tudtak semmi eredményt elérni. Különösen érdekes az, hogy *a jelenleg uralkodó beogradi politikai körök érthetetlen szimpátiával kisérték a mai magyarországi dzsentri-uralom megszilárdulását, bár tudták, hogy ez a revánsgondolat megszilárdulását jelenti.* De a beogradi politikai körök utálnak minden demokratikus mozgalmat és igy ellenszenvvel viseltettek a magyar demokrácia minden akciójával szemben is, akár Magyarországról indult az ki, akár az emigrációból.

— Igy tehát mindössze két szövetségi viszonyuk marad: a kisantant és Franciaország. Az a szövetség, amely a kisantant keretében füz össze bennünket, elegendő ugyan arra, hogy középeurópai helyzetünket biztositja és megőrizze a trianoni békeszerződés által teremtett helyzetet, de Franciaországgal kötött szerződésünknek már nincsen számunkra praktikus haszna, mert a Balkán-politikában nem biztositja részünkre Franciaország támogatását.

Pribicsevics a nyilatkozat végén ujból hangoztatja a Bulgáriával való megegyezés fontosságát.

A verbászi Gayer-bútornak azért van jó hire, Mert minden esetben első dijjal lett kitüntetve
10

Meghalt az utolsó orosz cár édesanyja

Ofelsége Alekszandar király tiznapos udvari gyászt rendelt el Mária Feodorovna halála alkalmából

Berlinből jelentik: Mária Feodorovna volt orosz cárnő, aki született dán hercegnő volt, Kopenhága melletti villájában szombaton este nyolcvanegyéves korában meghalt.

Mária Feodorovna, aki férjhezmenetele előtt a Dagmár hercegnő nevet viselte, IX. Keresztély dán királynak volt a leánya. 1847. november 26-án született Kopenhágában és 1866. november 5-én ment férjhez Sándor orosz trónörököshöz, aki később II. Sándor néven Oroszország cárja lett. Férjhezmenetelekor áttért a görögkeleti vallásra, de nem lett orosszá. Jóval a háboru előtt visszatért hazájába, Dániába, ahol most aggkori gyengeségben halt meg.

Őfelsége Alekszandar király a haláleset alkalmából tiz napos udvari gyászt rendelt el.

Százhetven dinár egy hold bánáti földért

Elvették öt zsombolyai gazda jugoszláviai birtokát — Az intézkedés retorziós jellegü

Becskerekről jelentik: Az agrárreformminisztériumtól feltünést keltő döntés érkezett Klárija község elöljáróságához. A rendelet *öt zsombolyai kettősbirtokostól elvette a klárijai határban fekvő összesen háromszáz hold földjét* és azt egy pancsevói és egy noviszadi lakosnak utalja ki. *Az elvett földek megváltási árát az agrárminisztérium holdanként ötszáz leiben, tehát körülbelül 170 dinárban állapitotta meg.*

A feltünéstkeltő miniszteri rendeletnek retorziós célja van, mert azt a román kormánynak egy hasonlószellemü intézkedése előzte meg. Dr. *Milutinovics* pancsevói ügyvédnek és *Jovanovics* noviszadi rézöntőnek földbirtokai voltak Romániában, amelyek ugyancsak háromszáz holdat tettek ki. A román kormány azonban, a romániai agrártörvényre való hivatkozással, megfosztotta dr. Milutinovicsot és Jovanovicsot földjeiktől és a földek megváltási árát holdanként ötszáz leiben állapitották meg.

A megváltási árként megállapitott összeg természetesen meg sem közeliti a föld tényleges értékét, amennyiben a föld ára Romániában nem ötszáz lei, hanem harminctól ötvenezer leiig terjed. A sulyosan megkárositott dr. Milutinovics és Jovanovics a beogradi agrárreformminisztériumhoz fordultak védelemért. A minisztérium erre retorzióval élt az igazságtalan román kormányintézkedéssel szemben és román állampolgárok Jugoszláviában lévő földjeiből kártalanitotta a sulyosan károsult jugoszláv állampolgárokat, még pedig ugyanolyan megváltási ár mellett, mint amilyet a román kormány az ő kárukra megállapitott.

Azok a zsombolyai gazdák, akiknek a klárijai határban fekvő földjeit most az agrárreformminisztérium dr. Milutinovicsnak és Jovanovicsnak osztotta ki, mind németek, kivéve egyet, aki magyar. Az érdekelt zsombolyaiak, akik most elvesztették földjeiket, a következők: dr. *Horváth* Béla zsombolyai ügyvéd, *Fiedler* János, *Diel* Nándor, *Sztraka* Ernő és *Hepp* Mátyás zsombolyai gazdák, akiktől egyenként ötven-hetven hold földet vettek el, összesen háromszáz holdat. Az elvett földek a legkitünőbb bánáti termőföldek, amelyeknek holdanként tizenkét-tizenötezer dinár a forgalmi ára.

Érdekes, hogy ugyanezektől a zsombolyaiaktól két év előtt már elvette az agrárminisztérium a földjüket *Jovanovics* Milenkó becskereki árvaszéki ülnök kártanalitására, akit a román kormány szintén megfosztott a földjétől. Később azonban a zsombolyaiak visszakapták földjeiket és Jovanovicsot másutt fekvő földdel kártalanitották.

Ilyen könnyen és gyorsan oldódnak a valódi **Aspirin-tabletták** egy pohár vizben. A szer bevételének ez a módja különösen biziositja annak közismert kiváló hatását. Csak valódi Aspirin-tablettákat vegyen, az eredeti Bayer-csomagolásban, a kék-fehér-vörös szavatossagi jeggyel.

A Graf Zeppelin vasárnap délután ezer kilométerre volt a céltól

A léghajó vihartölcsérbe került és kénytelen volt gyorsaságát csökkenteni

Berlinből jelentik: Lakehurstból érkezett szikratávirat szerint a Graf Zeppelin középeurópai időszámitás szerint vasárnap délután négy órakor már csak ezer kilométerre volt Lakehurstól, ahol a léghajó fogadtatására minden előkészület megtörtént.

Azzal számolnak, hogy a Graf Zeppelin vasárnap éjjel körül érkezik meg Lakhehurstba.

A Zeppelin utjáról a vasárnap esti lapzártáig a következő jelentések érkeztek:

Newyorki jelentés szerint a Graf Zeppelin váratlanul vihartölcsérbe került és burkolatának egyik aluminiumtartója eltörött. A baleset alkalmával nem sebesült meg senki, de a léghajó kénytelen volt gyorsaságát a felére csökkenteni. A jelentések szerint nyugtalankodásra nincs semmi ok. A balesetről szóló első jelentés közlésekor a léghajó 1800 mérföldre volt keletre a délkarolinai Charlestontól. Hampton Roadban és Charlestonban a hajók azonnal parancsot kptk, hogy szükség esetén siessenek a léghajó segitségére.

A törés után a léghajó egyideig csupán negyven mérföldes óránkénti sebességgel haladt.

Amikor a vihar elült, a legénység azonnal hozzálátott a fémtartó kijavitásához.

A Broadway csaknem valamennyi szinházában a vasárnapra virradó éjszaka egy percre megállt az előadás, hogy a nézők és a szinészek fohászt mondhassanak a Graf Zeppelin biztonságáért és sikeréért. Newyorkban rádió utján s továbbitott felekezetközi istentiszteletet tartottak, amelyen csendes ismát mondtak a Graf Zeppelin utjának sikeréért.

Katholikus és protestáns lelkészek beszéltek, majd az ima után fölolvasták a repülőut lefolyásáról szóló legfrissebb hireket.

HIREK

— **Javult Dimitrije patriarcha állapota.** Beogradból jelentik: A nagybeteg Dimitrije patriacha állapota a legutóbbi napokban lényegesen jobbra fordult. Az ősz főpap hőmérséklete normális és már fel is kelt az ágyból, szobáját azonban még hosszabb ideig nem hagyhatja el. Dimitrije patriarcha már látogatókat is fogadhat, akik naponta nagy számban keresik fel és érdeklődnek egészségi állapota iránt. A legutóbb kiadott orvosi bulletin szerint az egyházfejedelem tul van az életveszélyen.

— **Általános sztrájk fenyegeti Lengyelországot.** Varsóból jelentik: Lengyelországot óráról-órára az a veszély fenyegeti, hogy kitör az általános sztrájk. A lodzi ipari kerületben hétfőn reggel proklamálják az általános sztrájkot. Eddig már kétszázezer munkás sztrájkol ebben a kerületben és ezerötszáz textilgyári munkása szüntette be a munkát. Hétfőn reggel zárva maradnak az összes pék élelmiszer és hentesüzletek és abbahagyják a munkát a gázgyárak, villanygyárak, nyomdák, autó és telefonüzemek munkásai is. A munkásság vezérei kijelentették, hogy szolidárisak lesznek és a végsőkig kitartanak.

Reményi mesteri portraitjaival és figurális fényképeivel ujra rendezte kirakatát a szinháznál.

— **A noviszadi munkástőzsde heti jelentése.** Noviszadról jelentik: A noviszadi munkástőzsde e héten kiadott jelentése szerint alkalmazást keres: 9 mezőgazdasági munkás, 1 kertész, 6 lakatos, 5 kovács, 1 bádogos, 4 géplakatos, 2 asztalos, 35 pincér, 2 halász, 3 mészáros, 3 molnár, 1 cukrász, 3 szakács, 17 pék, 2 könyvkötő, 1 szijgyártó, 12 szabó, 3 szobafestő, 2 kőmüves, 1 köszörüs, 1 kéményseprő, 5 cimfestő, 5 szolga, 2 gépész, 1 villanyszerelő, 1 soffőr, 6 kereskedősegéd, 12 napszámos, 8 magánhivatalnok, 2 tamburás, 1 portás. Alkalmazást nyer: 11 kocsigyártó, 2 kádár, 2 asztalos, 1. kertész, 1 mészáros, 15 géplakatos, 5 keramikai kőmives, 220 kubikos, 1 gépész, 2 kovács, 2 bőripari munkás. Alkalmazást keres nő: 1 mezőgazdasági munkásnő, 1 szállodai szakácsnő, 3 nyomdai berakólány, 1 gyárimunkásnő, 1 házvezetőnő, 4 cseléd, 1 mindenes szakácsnő, 3 magántisztviselő, 1 pénztárosnő, 1 angol-francia-német tanárnő. Alkalmazást nyer nő: 5 fényezőnő, 1 női fehérnemüvarrónő, 1 mindenes és szakácsnő.

Korhec

Rudics-uccai fióküzletében még három napig tart a szerencseszámok kiosztása. Mindenkinek érdeke, hogy ezalatt a három nap alatt minél többet vásároljon, mert minden tiz dinárros vásárlás után kap egy számot. A huzás október 16-ikán, kedden délután lesz a Pája Kujundzsicseva-uccai gyártelep udvarán a legnagyobb nyilvánosság ellenőrzése alatt és a huzásra a Korhec-cég ezuttal is meghivja az összes érdekelteket. A nyereménytárgyakat hétfő délutántól kezdve a Rudics-uccai üzletben állitják ki az élőállatok kivételével, amelyeket a gyártelepen lehet bármikor megtekinteni. A szerencsés nyerők szerdán délelőtt tiz órától kezdve vehetik át a nyereményeket a Rudics-uccai üzletben. Főnyeremény egy fejős tehén borjuval, második dij egy hizott sertés és még más ötven nyeremény. Friss elsőrendü áru olcsó áron csak Korhecnél kapható.

Uj Osram-lámpák. Lakásvilágitás céljaira szükséges fényforrásul főleg az uj Osram-lámpák alkalmasak. Ezek a lámpák a modern lakásvilágitás követelményeinek mindenben megfelelnek, amennyiben a világitó testet ujfajta, nem változó alaku drót képezi, amely az eddig használt lámpáknál sokkal gazdaságosabb, minthogy azonos áramfogyasztás mellett a fény nagyobb kihasználását teszi lehetővé. A világitódrót akként van elhelyezve, hogy a fényelosztás teljesen egyenletes. Az égő tetszetős körte alakja ezeket a lámpákat bármely világitótesthez alkalmassá teszi.

Emésztési gyengeség, vérszegénység, lesoványodás, sápadtság, mirigybetegségek, bőrkiütések, kelések, furunkulusok eseteinél a természetes »Ferenc József« keserüviz szabályozza a belek annyira fontos működését. Az orvosi tudomány számos vezérférfia meggyőződött arról, hogy a valódi *Ferenc József* viz hatása mindig kitünően beválik. Kapható gyógyszertárakban, drogériákban és füszerüzletekben.

SZINHÁZ

Goszpodinov György hangversenye

A ljubljanai opera első tenoristájának vendégszereplése

Goszpodinov György szombat esti hangversenyének nem volt egészen bemutatkozó jellege. A müvész néhány nappal ezelőtt már fellépett Szuboticán, a tartalékos tisztek egyesületének müsoros estjén, amelynek zártkörü közönsége a megmaradó élménynek kijáró lelkesedéssel követte ki a második — ezuttal nyilvános — fellépés utját.

Goszpodinov, aki éveken keresztül volt a szófiai operaház tagja, azok közé az énekesek közé tartozik, akik nemcsak megénekelni tudják, hanem meg is tudják játszani a szerepeiket. Akik a hang drága nyersanyagába a hiánytalan átélés izzó szineit hevitik és már az első pillanatokban a bensőség kellemes központi melegével fütik barátságossá a nézőteret. Talán éppen ennek a fehérholló számba menő énekesi erénynek a regisztrálásával kell megnyitni a könnyen, spontán kikivánkozó epitetonok sorát, amelyek a Goszpodinov-est értékét és jelentőségét szeretnék kihangsulyozni.

Müsora első részében csupa ismert és népszerü operarészletet hozott a müvész Puccini epekedő, szenvedelmes melódiáiban hiánytalan intenzitással érvényesült jó iskolát járt terjedelmes hanganyaga, amelyet könnyedén emelt levegőtlen magaságokba a bársonyosan biztos intonáció. Különösen a Bajazzo egyik elragadó részletének volt nagy sikere, Goszpodinov csupa sziv-, csupa lélek interpretálásában és fölényes mesterségbeli tudással, rutinos előadó készséggel hozta közel Halevy egyik lenyügözően szép operarészletét is.

Szünet után bolgár dalokat hallottunk. Ezek az édesbus melódiáju modern müdalok, amelyeknek finom csipkéjét észrevehetően minden nyugati tendencia ellenére át meg átszőtte a szláv népdal ezer szinben játszó szőttese az ujdonság ingerével hatottak. Goszpodinov György tenorjának gazdag szinpompája ezeknek a kis remekeknek a szárnyain is ellenállhatatlan hatással bontakozott ki és különösen Grusztin *Edna bchna majka Hristov, Zarcko se mamo* és Grusztin *Zapretni velo mome* cimü dalainak pompás életrekeltésével váltott ki hiánytalan nagy sikert.

A közönség egész este a lelkesedés felszabadultságával ünnepelte a kitünő énekest, aki a megnyilvánuló ovációkat ráadásokkal köszönte meg. A zongorakiséretet *Gavanszki* Alekszandar látta el. Ökonomikus, diszkrét és pompásan pointirozó kisérőjátéka méltó részt kér az est sikeréből, amely különösen a müsor második részében fokozódott felejthetetlenné.

A sikerült hangverseny bevezetőjeképpen Goszpodinov Vanja asszony a bolgár nő természetrajzáról és a nemzetközi nőproblémáról tartott nagy figyelemmel hallgatott tartalmas előadást.

(d. l.)

SPORT

Az SzMTC az első helyre tört előre

A Bácska legyőzte a Sportot és a harmadik helyre került
A szombori derbyn győzött a Sport

A három napos esőzés vasárnap sem könyörült meg a sportolókon és a lucskos pálya alaposan megnehezitette a pontokért küzdő csapatok feladatát. A rossz idő ellenére is szép számu közönség gyült össze Bácska-pályán, amelynek játszótere csak az alsó kapu előtt volt abnormálisan sáros, egyébként használható állapotban volt.

A nagy érdeklődéssel várt bajnoki mérkőzéseket az SzMTC, illetve a Bácska nyerték meg megérdemelten. A vasas csapat ezzel a győzelemmel ismét a táblázat élére került, de a második helyezése a szezon végével is biztositottnak tekinthető. A Bácska győzelmével a harmadik helyre küzdötte fel magát. A vert mezőnyben maradt ZsAK a negyedik helyre kényszerült, mig a Sport változatlanul az utolsó helyre ragadt a tabellán. A szuboticai I. osztályu bajnokság táblázata a következő:

1. SzMTC	4	2	2	—	7	3	6
2. SzAND	3	2	1	—	4	1	5
3. Bácska	3	1	1	1	4	2	3
4. ZsAK	2	1	—	1	2	3	2
5. Villanytelep	2	—	—	2	2	5	—
6. Sport	2	—	—	2	0	5	—

SzMTC—ZsAK 2:0 (1:0)

I. osztályu bajnoki. Biró: Sztipics. A mérkőzés nem nyujtott élvezetes sportot, mert a sáros pályán egyik csapat sem törekedett tervszerü, kombinációs játékra. Az első félidőben a jobb térfelen operáló ZsAK egyenlően támadott ellenfelével és néhány nagyon jó alkalma kinálkozott a gólszerzésre, csatárai azonban valamennyit elrontották. A II. félidőben felülkerekedett az SzMTC nagyobb technikai készültsége és tudása és a ZsAK most már kizárólag védekezésre szoritkozott.

A győztes SzMTC csapata nem nyujtott ugyan olyan jó játékot, mint az előző mérkőzéseken, de a ZsAK-nál határozottan jobb volt és a győzelmet megérdemelte. Védelmét a ZsAK csatársor nem állitotta túlságosan nehéz feladat elé, de munkájukat szolidan és megbizhatóan látták el. *Egyénileg kitünt Cérnai,* aki a mezőny egyik legjobb embere volt. A halfsor, mint mindig, ezuttal is szorgalmas volt és ügyesen támogatta a csatárokat is. *Jovanovics kitünő helyezkedéseivel és pontos labdaosztásával tünt ki.* A csatársor legjobb embere Barna II. volt. Minden életrevaló támadás tőle indult ki és a győzelemben is neki van a legnagyobb része. Mellette Markovicsnak volt még jó napja a csatársorban.

A ZsAK-tól tervszerütlen játékot láttunk és lendületéből is sokat vesztett a vasutas csapat. *Az együttes minden részén meglátszik a tréning hiány.* Cvetkovics és Csisztai hátvédek sokat dolgoztak, de helyezkedésük nem volt kifogástalan. Ivics kapus a kapott gólokért nem felelős. A halfsorban *Budanovics II. nyujtott csak elfogadhatót,* mig a csatársor Takács I. kivételével abszolut rossz volt. Áll ez különösen Katrinkára, aki csapnivalóan játszott és minden helyzetet elrontott.

Sztipics biró az offszeidoknál tévedett sokszor.

Az első félidőben nyilt játék folyik. Mindkét csapat egyenlően támad, de az SzMTC nem boldogul a sáros kapu előtt, a ZsAK csatárok viszont minden helyzetet elrontanak. A 33. percben Barna II. kitör, Ivics a labdára veti magát, de egyuttal a lábát is megfogja.

A biró 11-est itél, amit Barna I. biztosan behelyez (1:0).

Félidőig a ZsAK mindössze egy kornert tud elérni támadásaiból.

Szünet után az SzMTC fölénybe kerül és csaknem állandóan támad. A játék most sokkal szebb, mint az I. félidőben, de az eredmény nehezen születik meg.

A 31-ik percben Svraka megszökik, kapu elé rohan, Ivics azonban kifutással megzavarja a lövésben. Az elpattanó labdába Markovics fut bele és az üres kapuba továbbitja (2:0).

Továbbra is az SzMTC marad fölényben, csak az utolsó percekben támad a ZsAK eredménytelenül.

Bácska—Sport 3:0 (3:0)

I. osztályu bajnoki. Biró: Krausz. A nagy érdeklődéssel várt mérkőzés élénk és változatos küzdelmet hozott, amelyet a taktikailag sokkal többet nyujtó Bácska már az első percekben bebiztositotta a maga számára. A térbeli fölény koránt sem volt olyan nagy mint azt az eredmény mutatja, *de a Bácska minden részében egységesebb és határozottabb volt a Sportnál* és a győzelmet megérdemelte.

A mérkőzés legnagyobb részében nyilt mezőnyjátékkal telt el. Az első félidő elején a Bácska egymásután három gólt ér és ezzel el is dőlt a mérkőzés sorsa. A Sport ugyan támadott annyit, hogy még ezt az előnyt is behozhatta volna, de rendszertelenül játszó csatárai még meleg helyzetet is alig tudtak teremteni. Az első félidőben a kapuelőtti sártenger tette lehetetlenné a kék-fehér csatároknak a gólszerzést, mig a II. félidőben a Bácska lendületes játéka elég volt alihoz, hogy távoltartsa a kaputól, a ma még a szokottnál is puhább Sport-csatárokat.

A Bácska csapata határozottan javuló formát mutat és mai játékával már csaknem teljesen meglehettünk elégedve. Csatársora ugyan csak az első félórában játszott eredményesen, mert az akciók befejezésével a legtöbbnyire adósak maradtak a csatárok. Itt *Evetovics nyujtott kiemelkedő játékot.* Rudics tulzásba viszi az egyéni játékot és kitünő technikája nem érvényesülhet Slezák és Kopunovics a széleken hasznosak voltak, mig Vukov II. jobbösszekötő nem üti meg társai mértékét. A halfsor és a védelem szinte hibátlanul látta el feladatát, *egyénileg Sztipics tünt ki a halfsorban. Polyákovics meglepő labdabiztos volt,* mig Gubics ma is oszlopa volt a védelemnek. Virágnak szerencséje volt, hogy könnyelmü kifutásaiból nem lett néhány gól.

A *Sport csapatában Ilgen, Jankovics és Csete voltak a legjobbak.* Nagykanász, egy gólért felelős, Rukovina állandóan hanyatlik, Berényi önző, a hazatért *Jagica nem volt elég önálló.* A többi átlag játékot produkált, kivéve Matijevics balszélsőt, aki nem való a csapatba.

Krausz hibátlanul biráskodott.

A vezető gólt már a negyedik percben megszerzi a Bácska, amidőn

Slezák kitünő beadását Rudics a tétovázó Nagykanász mellett hálóba fejeli.

Cól után is a Bácska támad és a hetedik percben

Slezák lefut, lövését Nagykanász Evetovics elé üti, aki védhetetlenül belövi.

a Sportot deprimálja a gyorsan bekapott két gól és a Bácska továbbra is fölényben marad. A tizenötödik percben

Rukavina felesleges kornert vét, amit Slezák remek csavart lövéssel egyenesen a sarokba helyez.

csak most kezd komoly támadásokba a Sport, csatárai néhányszor komoly veszélybe is hozzák a Bácska kaput, de a labda mindig elveszik a sárban.

A II. félidőben mindenki Sport fölényt vár, ehelyett a kék-fehér csapat egy sikertelen támadás után megadja magát sorsának és a Bácska végig biztosan őrzi az eredményt.

Szombori Sport—Szokó 5:0 (0:0)

I. osztályu bajnoki. Biró: Kulundzsics. A Sport kezdettől fogva állandó fölényben volt, de a sáros talajon az első félidőben a csatároknak semmi sem sikerült, amihez hozzájárult *Klein kapus nagyszerü védése.* Legalább négy-öt biztos gólhelyzetet hagytak ki a csatárok és csak kornereket tudott elérni a Sport. A 38. percben a Szokonak is volt egy tiszta helyzete, de *Milovanov* közvetlenül a kapu előtt elcsuszott és igy nem érékesithette a jó helyzetet.

A második félidőben már nagyobb szerencse kisérte a Sport támadásait. A 8. percben *Vukovics* hendszet vétett és *a tizenegyest Kajics kapuba lőtte.* A második gólt ugyancsak Kájics rugta a tizenegyedik percben. A 13. percben *Sifniosz* kitünő helyzetből kapufát lőtt. Tovább is a Sport támadott, de Klein mindent véd. A 12. és 15-ik percben kornert ért el a Sport, majd *Devics* lőtt kitünő helyzetből fölé. A 16. percben *Cár szökteti Sifnioszt, aki spitz-cel a bal sarokba lövi a labdát (3:0).* 18. perc: korner a Szoko ellen. A 27. percben tacsdobás után *Kájics testesellel elhagyja Schmidtet és védhetetlen gólt lő (4:0).* Ezután a Szokonak is van alkalma az eredményen szépiteni, de egy tizenegyest Schmidt fölé lő. A Szoko néhány percig támad, majd a 42. percben Sifniosz a Sport ötödik gólját lövi.

A győztes csapatban különösen a halfsor, továbbá *Kájics, Sifniosz* és *Devics* és a védelemben Majer voltak jók, mig a Szokóban különösen *Klein* kapus tünt ki és jó volt *Matarics* centerhalf is.

Szombori Zsak—Szentai AC 3:1 (0:1)

I. osztályu bajnoki. Biró: Sefcsics. A Szentai AC különösen az első félidőben egységesebb, jobb játékot produkált, de a nehéz sáros talajon kifulladt és ez okozta a vereséget. Az első félidőben Szenta támadott többet, de csatársora gólképtelen és csak a huszadik percben sikerült a kiugró *Csonkának* gólt szerezni. A II. félidőben a vendégcsapat már sehogy sem boldogult a csuszós pályán és a 15. percben *Struklics* szabadrugásából *Petrov* kiegyenlitett. A 25. percben a vezetést is megszerzi Kopilarics, aki egy labdát, amit a kapus nem ért be, ötösről behelyezett. A 36. percben Milovanov ugyancsak közvetlen közelből lövi a harmadik gólt. A negyvenedik percben a szentai kapus megsérül és ugyanekkor a ZsAK még egy gólt ér el, azonban azt a biró ofszájd cimén nem adja meg. Szenta nagyobb technikai tudása a nagyon rossz pályán nem érvényesülhetett. A győztes csapatban *Struklics* és *Kopilarics* voltak a legjobbak. Szenta csapatából a centerhalf és a kapus tüntek ki. Sefcsics jól biráskodott.

Konobar-VII. kör—Radnicski 4:1 (2:1)

II. osztályu bajnoki. Biró: Krausz. A pincér-csapat kitünő játékkal, biztosan győzte le ellenfelét és ha egy kis szerencséje van, ugy a gólarány jóval nagyobb is lehetett volna. A Radnicski csak az első negyedórában volt komoly ellenfél, amidőn a vezető gólt is megszerezte. Ezután azonban a Konobar döntő fölénybe került és szép akciókból egymásután érte el a gólokat. A győztes csapatnál Szabó, Nagy és Husla, a Radnicskinál pedig Szántó tünt ki.

Bunyevác—Postás 2:0 (1:0)

II. osztályu bajnoki. Biró: Vukovics. Az eredmény nagy meglepetés. A fiatal erőkből álló Bunyevác megérdemelt győzelmet aratott a bajnokjelölt Postás fölött, mert minden részében jobb volt nála. A mérkőzés tulnyomó részében a Bunyevác volt fölényben és a győzelmet szép játékkal szerezte meg. Egy 11-est a Bunyevác nem tudott érvényesiteni. A mezőny legjobb embere Horváczki, a győztes csapat centerhalfja volt.

SzAND IB—Bácska IB 1:0 (1:0). Bajnoki. Biró: Priboj.

BUDAPEST

Hungária—Ujpest 3:3 (1:0). Az első félidőben az Ujpest volt a többet támadó fél, ennek ellenére is sikerült a Hungáriának gólt szerezni Kalmár révén. A II. félidőben erőteljes rámenő játék folyik, gyakran váltakozó szituációkkal. Mind két részről sok a durvaság és a biró előbb Borsányit, majd Wilhelm II.-öt kiállitja. A második félidő első perceiben Wilhelm II. kiegyenlit, a Hungária azonban Hirzer révén másodszor is megszerzi a vezetést. Ezután az Ujpest fölénybe kerül és P. Szabó góljával nem csak kiegyenlit, hanem a Temesvárról akvirált Wetzer révén, akinek bemutatkozása jól sikerült, a vezetést is megszerzi. Az Ujpest csapata most már biztos győztesnek látszik, amidőn Molnár egy többméteres ofsied állásból kiegyenlit. A biró a közönség tiltakozása ellenére is megitéli a gólt. A mérkőzés végeztével a közönség betódult a pályára és Boronkai birót, aki ellen a két ujpesti játékos kiállitása miatt is izgatott volt a hangulat, a segitségére siető Hirzer és Kocsis Hungária játékosokkal együtt megverték. A helyzet már kritikus volt Boronkaira, amidőn a rendőrség is beleavatkozott és szétkergette a verekedőket.

Ferencváros—III. kerület 3:0 (1:0)
Kispest—Vasas 2:1 (0:1)

ZAGREB

HASK—Croatia 4:0.
Gradjanski—Sparta 6:2.
Viktória—Concordia 0:0.
Zseljeznicsar—Derby 2:0.

SZOMBATHELY

Somogy—Sabaria 2:1 (1:0).

SZEGED

Nemzeti—Bástya 3:1 (2:1).

Noviszadon az eső elmosta a mérkőzéseket. Noviszadról jelentik: A vasárnapra kisorsolt bajnoki mérkőzéseket az egész nap szakadatlanul tartó nagy esőzés miatt nem lehetett megtartani.

Harc a szoknya és a nadrág között az amszterdami vivókongresszuson

Hogyan vették fel Jugoszláviát a vivó-internacionáléba? - Vilma királynő fogadóestje az olimpiászon

Az amszterdami olimpiád küzdelmei már rég elmultak is és a világ legjobb sportolói régen kiheverték a nagy versenyek fáradalmait, az amszterdami nagy napoknak azonban még mindig vannak olyan epizódjai, amelyek eddig nem kerültek nyilvánosságra. *Freund* György és *Chrisztián* Jenő a két kitünő becskereki sportférfi, mint a jugoszláv vivószövetség delegátusai jártak Amszterdamban és utjuk tapasztalatairól a következő — elkésetten is érdekes — beszámolót adták a Bácsmegyei Napló becskereki munkatársának.

Belépés a Nemzetközi Vivószövetségbe

Freundnak és Chrisztiánnak első dolguk volt, hogy *bejelentették az Amszterdamban kongresszust tartó Nemzetközi Vivószövetség elnökségének hogy a jugoszláv vivószövetség csatlakozni kiván a nemzetközi szövetséghez.* Délelőtt kilenc órakor átnyujtották megbizólevelüket és bejelentették a csatlakozást, mire délután három órára rendelték őket oda, hogy közöljék velük a kongresszus határozatát a fölvétel kérdésben.

A felvétel rendkivül érdekes ceremóniák között folyt le. Freund és Christián délután háromkor pontosan megjelentek a kongresszus helyén, az amszterdami tőzsde épületében. A diszteremben *Chun*, a nemzetközi szövetség főtitkára fogadta őket és az elnöki szobába vezette, ahol pár perc mulva megjelent *Van Rossem* ur, az elnök és hivatalos formában közölte a delegátusokkal, hogy *a jugoszláv vivószövetséget felvették a nemzetközi szövetségbe.*

Ezután az elnök eltávozott és pár perccel később Freundot és Christiánt bevezették a kongresszusi teremben. Az elnök felállt és francia nyelvü beszédben üdvözölte a küldötteket és örömének adott kifejezést a jugoszláv szövetség csatlakozása fölött. *Erre a jelenlevő összes delegátusok felálltak és lelkes tapssal ünnepelték Jugoszlávia vivószövetségének delegátusait.*

Az ünneplést Christián Jenő köszönte meg pár szóval, azután kijelölték helyeiket a cseh és a lengyel delegátusok között. Ezután folytatták a kongresszust és különböző inditványokat vitattak meg. A legérdekesebb inditványt *De Joung* kapitány, holland delegátus tette, aki arranézve kérte a kongresszus döntését, hogy *a vivószövetségek nőtagjai nadrágban vagy szoknyában vivjanak-e.*

A szoknya a nadrág ellen

Erre az inditványra rendkivül élénk és érdekes vita keletkezett. A kongresszus tagjai két pártra oszoltak: nadrágpártra és szoknyapártra. Az idősebb urak mind a szoknya mellett foglaltak állást, mig a fiatalabbak nadrágpártiak voltak. A nadrág mellett szavaztak a jugoszláv és a magyar delegátusok — *Rakovszky* Iván volt magyar belügyminiszter és *Palotai-Kovács* — valamint *Anspach* belga delegátus a világhirü vivó. A szavazás azonban a szoknya javára dőlt el és ugy határoztak, hogy a nők szoknyában vivjanak, de *a vivószoknyának térden felül kell végződnie.*

A jugoszláv delegátusok elhelyezéséről *Meerens* amszterdami jugoszláv konzul gondoskodott, aki a diplomáciai tisztségen kivül borkereskedelemmel is foglalkozik, de csak nagyban. Meerens konzul mindenképpen rendkivüli előzékenységet tanusitott a jugoszláv küldöttek iránt és igen sok tekintetben volt szolgálatukra.

A királynő szoaréja

Meerens konzul utján kaptak a becskereki vivók Freund György és Chrisztián Jenő névreszóló meghivókat Vilma királynő szoarejára a királyi palotába. Az estély augusztus ötödikén este kilenc órára volt kitüzve és arra minden nemzet 4—5 delegátusát meghivták. Érdekes társaságba kerültek ott a becskereki delegátusok. Ott volt a japán követ aranysujtásos ragyogó diszruhában, *Cator* haiti néger távolugró, aki a második lett az olimpiai versenyen, frakkban, volt ott a legkülönbözőbb egzotikus államokból delegátus, a legkülönbözőbb szinekben, de mind frakkba öltözve. Jugoszlávia küldöttei közül a királynő estélyén megjelentek: Dr. *Hadzsi* Stefán (Zagreb) az olimpiai jugoszláv komité elnöke, *Meerens* hollandiai jugoszláv konzul, *Freund* György és *Christián* Jenő.

A vendégek, miután meghivóikat az udvarmesteri hivatalban leadták, a diszteremben gyülekeztek, ahol egy holland tábornok körbeállitotta őket, még pedig a küldő államok szerint ábécé sorrendben. A mi küldötteink majdnem a legutolsók voltak, mert Jugoszlávia franciául J-tal kezdődik, ugy hogy utána már Zéland küldöttei álltak.

Jön a királynő

Egyszerre csak belépett az udvarmester és a ceremónia mester, aki hármat koppantott diszes botjával a padlón, mire megnyiltak az ajtók és belépett a királynő és kisérete, amire valamennyien mélyen meghajoltak. A királynő kiséretében voltak *Henrik* herceg, a királynő férje, a *norvég trónörökös* és *Albrecht* habsburg főherceg, aki a hollandok magyarországi gyermekakcióját megköszönni jött Amsterdamba.

Vilma holland királynő ötven év körüli, kellemes arcu, barátságos tekintetü nő, aki pompás, valóban királynői toalettben jelent meg. A királynő cerkle-t tartott, sorba odalépett a nemzetenként csoportositott delegátusokhoz és mindenkivel váltot néhány szót. Mire a jugoszláv delegációhoz érkezett, akkor már két órája tartott a királynői kihallgatás és meglátszott a királynőn, hogy fáradt és már megunta a sok sablonos kérdést. *Freund* Györgytől például azt kérdezte a királynő:

— *Ön hová való?*

— *Jugoszláviába* — felelte Freund.

— *Milyen sportot üz?*

— *Vivok.*

Ezzel véget is ért a kihallgatás, amely német nyelven folyt, a királynő meghajolt s odább lépett, hogy a zélandi delegátussal ismételje meg ugyanazt a beszélgetést.

A buffet

Mikor a cercle véget ért, a királynő leült a diszteremben levő trónszékre, a vendégek pedig átvonultak a büffébe. A büffé egy hatalmas terem, amelyben harmincöt negyven méter hosszu márványpult áll, mögötte minden méterre egy liberiás lakáj, összesen tehát mintegy negyven lakáj szolgálta ki a vendégeket. A hosszu pult *tele volt rakva véges végig a legfinomabb, legizletesebb, káprázatos szinekben játszó ismert és ismeretlen ételekkel és italokkal.* Az elképzelhető legfinomabb francia pezsgőt szolgálták fel, de nem üvegekből, hanem hordókból és *pohár egy pillanatig nem maradt üres,* mert amely pohárban egy ujjnyi kis hely volt, azt rögtön teleöntötték a lakájok.

Tiz perc hiányzott az éjfélből, mikor Henrik herceg, a királynő férje elindult a vendégek felé és mindenki előtt udvariasan meghajtotta magát. Mintegy öt percig hajlongott a királynő férje, ami jel volt a távozásra, mire a királyi palota kiürült.

A megjelentek másnap a stadionban találkoztak, de itt már nem szolgáltak fel pezsgőt, pedig elkelt volna a nagy izgalom lehütésére.

H. J.

BUDAPESTI SZINHÁZI LEVÉL

Érdekes hirek a kulisszák világából

(A B. N. budapesti szerkesztőségétől.) A pesti lapok egy szót sem irnak arról, hogy a legközelebbi jövőben egy rendkivül érdekes plágiumpör fog megindulni. Három héttel ezelőtt jelent meg először a lapokban az a hir, hogy a Vigszinház szinrehozza *Fodor* László legujabb darabját, amelynek cime »Bölcsődal«. Ugyanakkor az egyik lapban megjelent a darab rövid tartalma. Erre a hirre jelentkezett *Orbók* Attila és kijelentette, hogy *Fodor László tőle plagizálta a darab alapötletét.* Előadta, hogy »Fiacskám« cimü darabja több mint négy esztendeje van készen és a Fodor-darab tartalma tökéletesen megegyezik ennek a darabnak a szüzséjével. Orbóknak ezek után az volt az egyetlen célja, hogy a darabját hamarabb szinre hozassa mint Fodor. Ez ugy látszik sikerült is neki, mert a most reorganizált Uj Szinház gőzerővel próbálja a darabot és *egy héttel hamarabb akarja szinre hozni, mint a Vigszinház a Fodor-vigjátékot.* A pesti kritikusoknak tehát egy hét leforgása alatt módjukban lesz megállapitani, hogy a két ujdonság mennyire hasonlit egymáshoz. Orbók plágiumpert akar inditani Fodor ellen.

A Bölcsődal, illetve a Fiacskám alapötlete a következő: Egy megrögzött agglegény lakásába becsempésznek egy csecsemőt. Az ujszülött teljesen megváltoztatja az agglegény életét és gondolkozását. Rendes ember és családapa lesz belőle.

*

Tözs Anikó a szuboticai származásu fiatal pesti szinésznő két hét mulva nagy szerepben mutatkozik be. Az Uj Szinházban ő játsza Orbók Attila darabjának egyik fő nő szerepét. Törzs Anikó most végezte a sziniiskolát és aránylag hamar jut abba a helyzetbe, hogy nagy szerepet játszhasson. Eddig a Magyar Szinházban és a Vigszinházban statisztált vagy legfeljebb egy-két szavas szerepeket játszott. Ha valóban olyan tehetséges, mint amilyennek hiszik, ugy most alkalma lesz ennek bizonyitékát szolgáltatni és egyszerre »beérkezni«.

*

Titkos Ilona visszaadta a Vigszinháznak a Fodor-darab fő női szerepét és a Magyar Szinházban fog először a szezonban fellépni. *Lengyel* Menyhértnek Tihamér cimü vigjátékában.

*

Hettyey Aranka a Nemzeti Szinházban megpofozott egy növendéket. Egyes lapok hasábokat irtak az esetről, de a müvésznő végül is mindent megcáfolt. Az egész dolognak nem lett volna semmi folytatása, de a müvésznőnek véletlenül pecche volt. Az inzultált kislány ugyanis lánya *Olty* Nándornak az Otthon klub volt igazgatójának és nevelt lánya *Bánoczi* László szocialista vezérnek, a fővárosi bizottság tagjának, aki véletlenül a szinügyi bizottságnak is tagja. Hát lehet ma valakit nyugodtan pofonütni?

*

Feddk Sári az ötszázéves magyar dalról tart előadást. Egy zenekritikus megjegyezte:

— Ezt az estét igy kellene hirdetni: »Egy fültanu az ötszázéves dal keletkezéséről...«

*

Karlheinz *Martin* a cenzurázott »Danton halála« rendezője vérig sértve utazott el Magyarországból és azt hangoztatta, hogy soha többé nem tér vissza, hogy a Magyar Szinházban szerződésének megfelelően rendezzen. Elutazása előtt levelet irt az Estlapoknak és tiltakozott a klasszikus mü megcsonkitása ellen. *Miklós* Andor nem közölte lapjaiban csak a levél egyik mondatát. A szinház táviratot menesztett Martinhoz Berlinbe és kérte, hogy a lapoknak ne nyilatkozzon az ügyről. Arra számitottak, hogy mire Martin Berlinbe ér, a távirat már ott várja. Viszont Martint Bécsben várták a hirlapirók és már ott megmondta a véleményét.

KINTORNA

— Apuka, hogy hivják azokat az állatokat, amelyekből a hurka készül?

— Disznóknak pötyikém.

— És ha tiszták? . . .

*

Egy bankárral történt, akinek az egyik szeme üvegből van. Ehhez a bankárhoz beállit egyik volt iskolatársa.

— Nézd, neked igy felvitte az Isten a dolgodat, én meg borzasztó nyomorban vagyok. Adjál nekem száz dinárt. Emlékezz vissza, mennyit segitettem neked latin dolgozatban.

— Emlékszem, — mondta enyhe iróniával a bankár, — jó tanuló voltál, okos gyerek is voltál. Kitünő szemed is volt. Bezzeg az én szemem mindig rossz volt. Az egyiket ki is operálták. Hopp! Hallgass csak ide. Most meglátom, olyan jó szemed van-e még, mint volt. Az én üvegszememet Európa első optikusa csinálta. Nem lehet a jótól megkülönböztetni. Nézd meg jól mind a két szememet. Ha megmondod, melyik jó és melyik üveg, akkor kivételesen adok száz dinárt, mert különben elvből nem adok soha.

Az iskolatárs egy darabig merően nézett a bankár arcába. Aztán igy szólt:

— A balszemed az üvegszem.

— Kitünő, — felelt a bankár, — tessék a száz dinár. De honnan tudtad megmondani?

— Onnan láttam, hogy a balszemed az üvegszem, mert abban felfedeztem az emberiség egy halvány szikráját.

*

Az anya dicsekszik a szomszédnak:

— Az én leányom mindent fejből zongorázik.

— Mondhatom, makacs feje lehet!

SAKK

8. sz. játszma.

Játszották Budapesten 1928.

Világos: Capablanca	Sötét: Balla
1. d2—d4	Hg8—f6
2. c2—c4	e7—e6
3. Hb1—c3	Ff8—b4
4. Vd1—c2	c7—c5
5. d4×c5	Fb4×c5
6. a2—a3	Hb8—c6
7. b2—b4	Fc5—e7
8. Hg1—f3	Vd8—c7
9. g2—g3	b7—b6
10. Ff1—g2	Fc8—b7
11. Fc1—f4	d7—d6
12. Hc3—b5	Vc7—b8
13. c4—c5	e6—e5
14. c5×d6!	F7×d6
15. Ba1—d1	0—0
16. Hb5×d6	e5×f4
17. Hf3—h4	Hc6—d8
18. Hd6×b7	Hd8×b7
19. Vc2—c6	f4×g3
20. h2×g3	Vb8—e5
21. Vc6×b7	Ve5—c3†
22. Kg1—f1	Ba8—d8
23. Bd1—e1	Vc3×a3
24. Hh4—f5	Bd8—d7
25. Vb7—f3	Va3×b4
26. Bh1—h4	Vb4—b2
27. Vf3—f4	Bf8—d8
28. Fg2—c6!	Bd8—d2
29. Vf4—g5	g7—g6
30. Hf5—e3	Vb2—c3
31. Bh4—c4	Vc3—b2
32. Bc4—f4	Hf6—h5
33. He3—c4	f7—f6
34. Vg5—g4!	Vb2—a2
35. Vg4—e6†	Kg8—h8
36. Bf4—e4	Bd2—d1
37. Be1×d1	Bd8×d1†
38. Kf1g2	

Sötét feladta, mert ujabb anyagi veszteség elkerülhetetlen.

✱

9. számu játszma.

Játszották Budapesten 1928.

1. d2—d4	Hg8—f6
2. Hg1—f3	e7—e6
3. c2—c4	d7—d5
4. Hb1—c3	d5×c4
5. e2—e4	Ff8—b4
6. Fc1—g5	b7—b5?
7. a2—a4	c7—c6
8. e4—e5	H7—h6
9. e5×f6	h6×g5
10. f6×g7	Bh8—g8
11. g2—g3	Vd8—a5
12. Vd1—c2	Bg8×g7
13. Ff1—g2	Fb4×c3†
14. b2×c3	b5—b4
15. Hf3—e5!	b4—b3?
16. He5×c4	Va5×a4
17. Hc4—d6†!	Ke8—d7
18. Vc2—b2	Va4×a1
19. Vb2×a1	Kd7×d6
20. Va1—a3†	Kd6—c7
21. Va3—f8	b3—b2
22. Fg2—e4!	feladta.

✱

7. sz. feladvány.

(I. A. Schiffmann, Chisinau.)

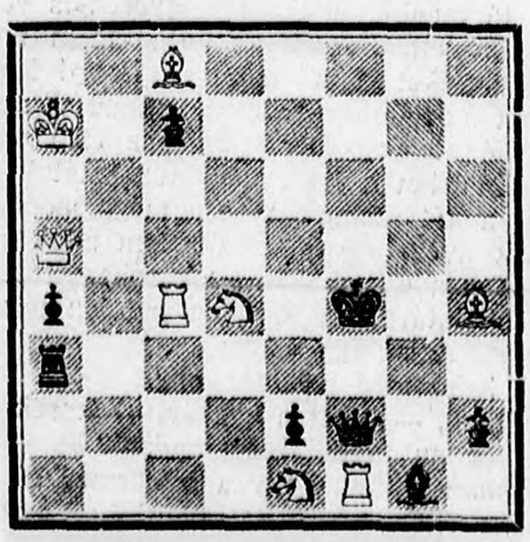

Világos: Ka7, Va5, Bc4 és f1, Fc8 és h4, Hd4 és e1.

Sötét: Kf4, Vf2, Ba3, Fg8, gya4, c7, e2 és h2.

Mat 2 lépésben.

(Feladvány-versenyünkön 2 pontot számit.)

SAKKHIREK

A berlini nagy mesterverseny. Az idei sakkeseményekben gazdag esztendő legnagyobb versenyének küszöbén vagyunk. Berlinben nyolc nagymester adott egymásnak találkozót, hogy ez év legklasszikusabb versenyén összemérjék erejüket, egy két fordulós verseny keretében. Bár hárman a legnagyobbak közül hiányzanak a résztvevők közül (dr. Aljechin, dr. Lasker és Bogoljubov) azért ehhez a versenyhez hasonlitható torna hosszu évek óta nem volt Európában. Capablanca, Niemzovics, Marschall, Réti, Spielmann, dr. Tarrasch. A nyolc közül heten a legnagyobb játékosok. Dr. Tarraschnak már nehéz ez a verseny. Ő, aki a multban oly sokszor ejtett bámulatba bennünket, ma már kifáradt. Helyette szivesebben látnánk Sâmischt, aki különösen az utóbbi tornákon nagyszerü formát játszott ki. Sajnálattal állapitjuk meg a mi dr. Widmárunk hiányát is, aki kétségtelenül méltón foglalhatna helyet a legjobbak társaságában. A sakkvilág a legnagyobb érdeklődéssel tekint a berlini verseny kimenetele elé, amelynek gigászi küzdelméből talán egy uj világmester jelölt bontakozhat ki.

5. sz. feladványunk helyes megfejtése: **1. K[illegible]3—b4!** *Helyesen fejtették meg:* Ivkovics Kálmán, Pető Pál, Horvát Olivér, Schäfer László, Salló Géza, Weigand Mihály, *Sombor,* Ratz János *Crvenka,* Sipos Dezső, Mirkov Iván, *B. Topola,* Schmidt János, Schlesinger Ervin, Puhalák László, Bröder Imre, Bokor Imre, *Noviszad,* Halász László, Gaal Sándor, Schreiber Imre, Morgenstern Sándor, Bukovcsics Gábor, Fodor József. *Subotica,* Heklay J., Kemenes János, *Vel. Becskerek,* Molnár Szilveszter, Herbatin Kálmán, *Mali-idjos,* Ortman F., *Osijek,* Keresztes György, *Brod,* Bischoff Ilonka, *Novi-Sivac,* Selefszev Branko, *St. Sivac,* Hecskó Mór, Pavlov Milorád, Langer József, Lisul Branko, *Vel. Kikinda,* Molnár Dezső, *St. Kanizsa,* Kun M. László, *Sr. Karlovci,* Weisz Imre, *Beograd,* Müller Illés, *Srbobran,* Schmidt Ferenc, Vágó István, *St. Becsej* Berko Lajos, *Nis,* Böhm Dezső *Debeljacsa,* Gelbmann Aladár, *Senta,* Freund István *N. Vrbas,* »Szerémségi sakkozó« *Golubinci.*

ÜZENETEK:

Kemenes János, Vel. Becskerek. Feladványokat és rejtvényeket lehet beküldeni és ha megfelelő, akkor közöljük is azokat. *Kun M. László Sr. Karlovci.* Nem véletlen, hogy neve kimaradt a 4 sz. végjáték helyes megfejtőinek a sorából, mert a beküldött I. variánsa hibás volt. T. i. Ön szerint 1. Bf5+, Kg7 (vagy g8) 2. Bg5+ Fxg5, 3. Kh3, g1V vagy B és patt. Holott ebben a változatban 3. Kh3, g1H+-al sötét nyer. A végjáték finomsága abban áll, hogy Kh3-nak már a 2-ik lépésben kell jönni. *Langer József Vel. Kikinda.* A pontversenyhez nem kell külön jelentkezni. *Weigand Mihály Sombor.* A 3 sz. feladványunk megjelenésekor közöltük, hogy bejegjuk vezetni a létra rendszert és hogy ennek részletes tervezetét 4 sz. feladványunk megjelenésekor közöljük. Természetes, hogy egy feladványverseny nem kezdődhet a feltételek ismerete nélkül. Egyébként is világosan közöltük, hogy a 4 sz. végjátékunkkal kezdjük feladványversenyünket. *Dénes Endre Subotica.* Természetesen lehet rendezni ifjuságí versenyeket. Annak szabályai a rendezők akaratától függ. Ha részletesebb felvilágositást óhajt, keressen fel vasárnap délelőtt 11 és 12 között a suboticai sakkkörben. *Rátz János, Crvenka.* A beküldött feladvány nagyon csinos, csak kár, hogy az egész *kézenfekvő* kényszer lépések sorozatából áll. Azért majd sor kerül rá. *Böhm Dezső Debeljacsa.* Feladványának nagy szépség hibája hogy ütéssel kezdődik és tulerős fenyegetéseket tartalmaz. *Z. A. Stara-Kaniža.* Tulhalmozott munka folytán sem vállalkozhatunk arra, hogy az Ön által beküldött rejtvényeket is mi fejtsük meg. Küldje be a megoldásokat is, akkor majd bővebben foglalkozunk vele. *Schmidt János Noviszad.* Első feladványa jó. Sor kerül majd rá. Közölje velünk, hogy megjelente már valahol. Második feladványa tulerős fenyegetéseket tartalmaz. *Herbatin Kálmán Mali-Idjoš.* A beküldöt végjátékot — talán más változatban — valahol már láttuk és az ötlet már nagyon ismerős. A beküldött játszmák közlésre csak aktuálitásukkor alkalmasak, (városközi mérkőzések után, etc.) mert egyébként a nagymesterek precizen vezetett játszmái sokkal hasznosabbak, mint az Ön ellenfelei által hibásan vezetett partik.

Lelőtte az ügyészt egy elmebeteg számtantanár, mert nem fogták el a sikkasztóját

Rémdráma a milánói törvényszéken — A gyilkosról megállapitották, hogy közveszélyes őrült

Milanóból jelentik: A milanói törvényszék nagy előcsarnokában posztoló karabinieri-őrmester előtt tegnap megállt egy sápadt, sovány férfi:

— Itt van, kérem, *Guidi* ügyész ur?

A Napoleon-csákós őrmester köteles udvariassággal felelte, hogy: igen. A csöndes szavu, sápadt férfi pedig biztos lépésekkel indult meg a nagy üveges ajtó felé, Cav. Giovanni Guidi királyi ügyész szobájába. Eltelt egy perc, két perc, négy perc: semmi lárma, semmi hangos szó nem hallatszott. De ekkor

hatalmas dördülés rázta meg az egész épületet,

fölnyilt az üveges ajtó és nyugodt léptekkel, öntudatos tekintettel jött ki a sápadt, sovány férfi és egyenest a nagy kijárat felé haladt.

A karabiniere-őrmester, Giuseppe Cervello azonban eléje ugrott:

— *Gyilkos, hitvány gyilkos!* — kiáltotta, kicsavarta kezéből az automatikus revolvert és a következő pillanatban már bilincset is vert a kezére.

Ezalatt pedig az ügyészi szobában már agóniáját vivta a milanói ügyészi kar doyenje, Giovanni Guidi.

Hogy odabent mi történt, azt csak a gyilkos vallomásából lehetett megállapitani, mert Guidi ügyész, mire a törvényszéki orvos előkerült, már holtan ült az iróasztala előtti karosszékben, amelybe lerogyott. A gyilkos golyó átjárta tüdejét és átszakitotta a sziv főütőerét.

Aureio *Luigi Vella,* akit a karabinereknek sikerült a tömeg dühe elől megmenteni, nyugodtan, minden izgalom nélkül válaszolt a kérdésekre, elmondtta, hogy

harminc egy esztendős, matematikai tanár, hónapos szobában lakik Milanóban.

Amikor zsebeit kikutatták és egy lira negyven centesimot, egy naplószerü noteszt, egy gondosan meghegyezett ceruzát találtak csak nála, szigoru felsőbbséggel figyelmeztette a motozást vezető rendőrtisztviselőt, hogy — aztán tessék ám vigyázni, nehogy bármi is elvesszen vagy elkallódjon a holmijából.

— Most pedig mondja el kérem, hogy mi történt az ügyész ur szobájában?! — szólitotta fel ezután Silvestri rendőrfelügyelő.

A matematikatanár csöndesen felelte:

— Semmi különös. Az ügyész ur nagyon udvariasan fogadott. Igaz, hogy már régóta ismer. Mert **május óta gyakran járok hozzá, amióta megtettem a feljelentésemet Elisco de Palma ellen,** aki kicsalt tőlem hatezerötszáz lirát, hogy társul vesz be egy szappangyárba, amely női harisnyák mosására alkalmas szappant gyárt majd és amely vállalkozásból nekem napi száz lira jövedelmem lesz. De, bár vagy másfél hónap telt el a feljelentésem óta, Palmat még mindig nem tudták elfogni. Most is azért jöttem, hogy ezt megsürgessem. Az ügyész ur azt mondta, legyek türelemmel, az ügy folyamatban van és a törvény teljes szigorral fog lesujtani megrontómra...

— És maga?

— *Aztán az ügyész ur azt mondta, hogy a viszontlátásra...* — folytatta Vella.

— *És maga erre lelőtte?*

A gyilkos matematikatanár cinikus nyugalommal felelte:

— *Hát persze, hogy lelőttem!*

A gyorsan megejtett vizsgálat megállapitotta, hogy Vella tanár csakugyan feljelentést tett de Palma ellen, akivel egy ujsághirdetés utján ismerkedett meg. A hirdetés — könnyü és biztos jövedelmet igért, kevés tőkebefektetéssel. A tanár, aki egy nápolyi bank bukása folytán elveszitette ötvenezer lirára rugó vagyonát, megmaradt kis pénzét de Palmára bizta, aki azonban megszökött, mialatt ő a legnagyobb nyomorban sinylődött és napokon át sajton és kenyéren élt, szobája árával adós maradt, de ugyanakkor a házmestertől és a környék kereskedőitől szinte fenyegető kérésekkel kisebb-nagyobb kölcsönöket igyekezett szerezni azzal az igérettel, hogy rövidesen viszszafizeti, mert nagyobb pénzösszegeket vár postán.

Mindezek az adatok arra késztették az ügyészséget, hogy kollégájuk gyilkosának elmeállapotát megvizsgáltassák. És a hatósági vizsgálat, amelyet Ernesto Ciarla egyetemi tanár vezetett, meg is állapitotta, hogy

az ügyészgyilkos számtantanár, Aurelio Luigi Vella közveszélyes őrült,

akinek a helye az elmegyógyintézetben van.

Az ügyészség nem nyugodott meg ebben az orvosi vizsgálatban, meg is föllebbezte azt és — előzetes óvóintézkedés gyanánt, nehogy a jövőben is megismétlődhessenek hasonló esetek, elrendelték, hogy az ügyészek csak fegyveres rendőrök vagy karabinierek jelenlétében adnak felvilágositást és állanak a közönség rendelkezésére.

Heti krónika

Politikáról mostanában
Ritkán hoz nagy hirt a postás,
Szenzáció helyett adok hát
Egy megbizható időjóslást.

*

A most kezdődő ülésszakra,
Amelyre szintén áll a fenti,
A meteorológiai intézet
A következőket jelenti:

*

Mindenfelé viharok várhatók
Hősülyedéssel s azonképen
Ami nem biztat tulsok jóval
Némi erős depresszióval
A jobbközépen s a balközépen.

*

A szónokokban szárazság lesz,
Mért is aggódásra van okom,
Sőt felhős időre van kilátás
Pár miniszteri homlokon.

*

A hősülyedés jelentékeny lesz
Plusz tizenkettő lesz csak a lég,
Amivel persze velejár majd
Elvétve némi padra-csapadék.

*

Plusz tizenkettőt mond a jóslat
És, bár e hidegben megfagy a szusz,
Le kell szögezni: egyelőre:
E tizenkettő az egyetlen plusz...

*

A csapadékra pedig tudom
Nem kell majd tulsokáig lesni,
Mert alapos remény van arra,
Hogy elég közbeszólás fog — esni.

*

Azért ne tessék félni kérem
E jóslat se egész boru-halmaz,
Megnyugtatásul közölhetem,
Hogy kedvezőbb hirt is tartalmaz:

*

A boru korántsem lesz tartós
S ennek előre lehet örülni,
A jelek szerint rövidesen
Sok minden ki fog — derülni.

* *
*

Az általános lethargiából
E hir mindenkit életre rázott:
Vukicsevics az ágyat őrzi,
A pártvezér nagyon megfázott.

*

Erre vonatkozólag önként
Adódik megoldás, büvös:
Bizonyára a hangulat a pártban
Volt mostanában kissé hüvös.

* *
*

A külföldről két sporthirem van,
De ilyent nem hallani sokszor,
Az egyik a tennisz körébe vág,
A másik a boksz körébe bokszol.

*

Morpurgót balkézzel verte Kehrling
S e győzelem mégsem mondható linknek,
Mert ő direkt szenzációs volt,
Legalább ilyen hirek — kehrlingnek.

*

Morpurgónak tanácsolták is
Hogy ne álljon ki, mert szenved bajt ott,
De a Morpurgó hajthatatlan volt,
Azaz a jó szóra sem — hajtott.

* *
*

A másik hir Tunneyről jár be
Néhány nap óta hegyet és völgyet
Ez arról szól, hogy a bokszbajnok
Oltár elé bokszolt egy hölgyet.

*

Az ökölellenes elemek most
Kárörvendve nézik e dolgot:
Hogy, aki annyi horogütést mért,
Most maga kapja be a horgot.

*

De a semlegesek is kajánok
És több már nekik se köll,
Akik pont torkig vannak a boksszal
Azaz — könyökükön jön ki az ököl.

*

Ők hir szerint a következőket
Sürgönyözték a bokszkörnek:
»Amit szabad a Jupiternek
Azt nem szabad az — ökölnek.

(— czeni.)

Legjobb hirdetési orgánum
a „BACSMEGYEI NAPLÓ„

A FÉRFI, A NŐ ÉS A FILM

LÁSZLÓ FERENC REGÉNYE

52

A Dér Gézától való elköltözést izgalmas napok előzték meg. Guilio Battisti attól a naptól kezdve, amikor olyan furcsán és váratlanul azzal a kijelentéssel lepte meg Lilit, hogy hónapok óta, amióta egyszer látta, rágondolt és kereste, mind hevesebben ostromolta a lányt. Az olasz a filmgyár kantinjában intézett első attakja óta minden szabad percét Lili mellett töltötte és akaratának nem lehetett ellentmondani. A felvételek utáni hosszu sétákra Guilio Battisti vitte el a lányt, később már egyszerüen megkövetelte, hogy vele vacsorázzék, a tánclokálba is az olasz rendező vitte magával Lilit, akinek az esti késői igy mind Battistivel voltak összefüggésben. Nem történt köztük még semmi, de az erőszakos, lobbanékony olasz azért már észrevétlenül betolakodott Lili életébe és minden ugy történt, ahogyan ő kivánta... Ilse Kurt volt az egyetlen ember, akit a fiatal rendező megtürt Lili mellett, talán azért, mert megérezte, hogy a német lány segitségével könnyebb lesz Lilit elszakitani Dértől. Egyelőre ez volt Battisti főcélja és ennek érdekében meg is tett mindent. Megmagyarázta, hogy egy csinos, fiatal nőnek csak akadályt jelent szinésznői pályája kezdetén, ha leköti magát egy férfi mellett és kiméletlenül próbálta meggyőzni Lilit, hogy igy, az ujságiró oldalán nem viheti semmire... Közben igéreteket csillogtatott meg előtte, szerződésről, amit ő meg tudna csinálni, szerepekről, amelyeket Lilivel fog játszatni, ha a lány akarja, hogy foglalkozzék vele és tanitsa...

Lilire hatottak Guilio Battisti szavai. A rendező hamar tisztában volt a lány gyöngéivel és azt a fegyvert választotta, ami a leghatásosabb volt. A filmkarrier szédületes lehetőségeiről beszélt a lánynak és közben mohón várta, hogy a gyönyörü, fiatal női test az ölébe hulljon... A fiatal olasz az első percben megérezte, hogy Lili több és különb annál a sok nőnél, akik a Film tarka világában nyüzsögtek és akiket olyan könnyü volt meghóditani. Épen ez vonzotta Liliben Battistit, a küzdelem, amelyet folytatni kellett érte és amely csak izgatóbbá tette a lány diadalmas fiaalságát és szépségét.

A mélytüzü fekete szemek egészen lenyügözték Lilit, aki napokon át tehetetlenül örlődött a két férfi között... Gézát sajnálta elhagyni mert hálás volt neki és már megszokta a gyöngéd, szerelmes becézését, Guilio Battistitől pedig félt. Különös, megmagyarázhatatlan félelmet érzett, amikor az olasz rendező szemei hosszan ráirányultak és perzselőn szinte belemélyedtek a bőre alá, valahová az agyába és a szivébe... De Lili érezte, hogy a fiatal rendező segitségével talán megnyilnak előtte a siker kapui és ez Guilio Battisti felé hajtotta. Habozásának aztán egy napon Ilse Kurt vetett véget, akinek a szavai döntő hatással voltak elhatározására.

— Igaza van Guilio Battistinek, — mondta a német lány — ha vinni akarod valamire, akkor nem tarthatsz ki örökké egy szegény ujságiró mellett! Az a szoba is, ahol laktok, borzalmas és ott nem fogadhatsz senkit! Hiszen nem vagytok megesküdve egymással! Lili, én tapasztalatból beszélek, ha azt akarod, hogy észrevegyék a tehetségedet és hogy előrejuthass ezen a pályán hagyd ott Dért. Hiszen ez az olasz egész rokonszenves fiu és sokat tehetne a jövőd érdekében...

Uj barátnőjének a szavai igy siettették Lili elhatározását és amikor másnap Ilse Kurt közölte vele, hogy már talált is lakást, amelyben ő is vele lehetne, Lili boldogan fogadta az ajánlatot. Tudta, hogy nehéz lesz Gézával megértetni, hogy miért hagyja el, de a céljai felé biztosan haladó nő fölényével érezte, hogy ez is sikerülni fog... És a Dérrel lefolytatott szócsata utáni apon már ezzel lepte meg Guilio Battistit:

— Néhány nap mulva uj lakásba költözöm. Ilse Kurttal fogok együtt lakni...

Ezt különös nyomatékkal mondta Lili és a hangsulyával éreztetni akarta a Dérrel való szakitást is. A rendező, aki minderről már Ilse Kurttól tudott, mosolyogva csókolta meg a lány kezét és csak ennyit mondott:

— Vidám lakásfelszentelést fogunk tartani maguknál!

Az uj lakásban Lili most Ilse Kurt segitségével rendezkedett. Kicsomagolta böröndjeit és elhelyezte ruháit a szekrényben, a monoton munka közben még egyszer átgondolva az utolsó napok történetét. Maga is csodálkozott azon hogy mindez igy történt és Gézára ugy gondolt, mint az utolsó kapocsra, amely még a régi énjéhez füzte. Dér volt az egyetlen ember, aki a régi életéből melette maradt, most őt is elhagyta... Ezek a többiek, uj barátai azt sem tudták, hogy tulajdonképen kicsoda és bizonyosan egész másképen fognak vele bánni, mint Géza... Eh mit bánta már Lili mindezt, ha már hátat fordított a szülői háznak, ha már szakitott a régi környezetével, legyen ez a szakitás teljes, csak jusson közelebb a céljához! Abból a szokatlan meghatottságból, amely a Gézától való bucsuzásnál Lilit elfogta, már semmit sem érzett és legfeljebb ha szánakozva gondolt Dérre, aki nemrégen még az egyetlen biztos pontot jelentette az életében...

Élesen, parancsolóan szólalt meg a villanycsengő és Ilse Krt lelkendezve ujságolta, hogy Guilio Battisti van kinn. A türelmetlen olasz már a legelső este Lilihez sietett ügyesen leplezett mohó férfi-vágyakkal... Mögötte egy csomagokkal megrakott boltiszolga jött és Battisti mosolyogva mutatott a dobozokra.

— Valamivel én is hozzájárulok az uj háztartáshoz, ha megengedik! — mondta nevetve — Önzés az egész, csupa olyasmi, amit én szeretek.

Ilse Kurt átvette az embertől a kis dobozokat és üvegeket. Konzervek, kaviár, édességek, gyümölcs és pezsgő sorakozott fel az előszoba kis asztalán.

— Megtartjuk a házszentelést! — mondotta az olasz jókedvüen, amikor a két nővel bement és érdeklődve vizsgálta a két barátságos szobát.

— Igazán meglepett bennünket — mondotta Lili és sietve csapta össze félig kicsomagolt böröndje tetejét, mert zavartan vett észre legfelül egy selyem-kombinét. — Hisz még nem is vagyunk rendben...

— Az első akartam lenni az uj otthonában — felelte különös hangsullyal az olasz és szemei jobban csillogtak, mint máskor.

(Folyt. köv.)

LIFKA-MOZI

Hétfőtől—szerdáig
Az idény kimagasló slágere
Szeretve a vérpadig!
Modern házassági történet
Főszereplők: LILY DAMITA, VIVIAN GIBSON
WLADIMIR GAJDAROV
Csütörtöktől
PETROVIČ SVETISLAV, PAUL WEGENER
ALRAUNE
Előadások kezdete naponta 4, 6 és fél 9 órakor

Ha KÖNYVSZAKÉRTŐRE lesz szüksége irjon **Borbély L.** Novisad, postafiók 75 címre

APRÓHIRDETÉSEK

Apróhirdetés egy szó 1 dinár, vastagbetűs és címszó kétszeresen számít. Legkisebb apróhirdetés ára 10 din. Csak felbélyegzett jeligés leveleket továbbítunk. Kérdezősködésekhez válaszbélyeg mellékelendő.

WEITZENFELD I DRUG

Telefon 192 SUBOTICA Telefon 192

Zsinegek, gabonás és lisztes zsákok, vízmentes ponyvák, szőnyegek, linoleumok, butorszövetek és egyéb kárpitos cikkek legolcsóbb bevásárlási forrása. Kérjen árajánlatot. Különös felhívjuk a t. vásárló közönség figyelmét nyugágyainkra, amelyek a legjobb anyagból vannak összeállítva és a legolcsóbbak az egész környéken

VÁROSI MOZI

Csütörtöktől, október 11-től egy teljes hétig a világ legnagyobb filmje
Királyok királya
Két részben, 18 monumentális felvonásban.
Mindkét rész egyszerre!
Teljes 3 órás előadás!
Az előadás alatt templomi énekkar énekel!
Előadások kezdete délután 3, 6 és 9 órakor
Első előadás délután 3 órakor

FOGLALKOZÁS

Ügynököket Subotica és környékére, felek látogatására bank ügyekben, kereseti lehetőség havonta 3000—5000 dinárig. Darugári Polgári Takarékpénztár főmegbizottja, Josip Peić Subotica, Cara Dušana ulica 5. 10603

Középfokú ipariskolát végzett vagy jobb kézirásu, megbizható vaskerekedőségéd beográdi müszaki irodába raktári és irodai munkára felvétetik. Német nyelv tudás feltétel. Ajánlatok rövid életleirással »Ambiciózus« jeligére a kiadóba küldendők. Természetbeni lakás és ellátás az irodaépületben. 10746

Közvetitjük a legrövidebb idő alatt az engedélyek minden fajtáját, állampolgársági, itt-tartózkodási engedélyt, (trafik, kávékimérés stb.) Nemzetközi Iroda, Subotica, Aleksandrova 9. 10408

Ingyen kap egy ruha fason varrását, ha 2—3 ruhát varat egy szezon alatt. Jutányos áron készit angol kabátokat. Tanulóleányokat vesz fel. Vera mode salon, Sokolska ul. 7. 10781

Órássegéd, fiatal, állást keres. Kiss Ernő, János fia, Srbobran. 10687

Munkatársat(nőt) oklevelest vagy tapasztalt nemoklevelest német, szerb és magyar nyelvismerettel keresek november 15-től. Curriculum vitae-vel ellátott ajánlatokat kérek. Hondl gyógyszerész, Bácska Palánka. 10751

Bognársegédet, jó munkást, keresek azonnali belépésre. Ádám Mertz, bognármester, Bački Monoštor 10659

Állami hivatalnok, végzett jogász, gépirásban és könyvvitelben jártas délutáni irodai munkát vállal. Ajánlatokat »Jogász« jeligére a kiadóhivatalba. 10772

Fogorvosi rendelőmet házunk déli oldalára helyeztem. Dr. Blum fogorvos, Subotica, a gimnáziummal szemben. Női alkalmazott felvétetik. 10770

Utazó(nő) vagy képviselő (nő) Bácska és Bánátra, ki müszaki cikkek eladásában jártassággal bir, jutalékra felvétetik. — Ajánlatokat 10512. sz. alatt a kiadóba kérek. 10512

Gépszakmában, technikában jártas tőkés társat keresek szabadalom elkészitéséhez. Leveleket »Fontos« jeligére a kiadóba kérek. 10453

Fincérleány felvétetik. — Ugyanott sezlon megvételre Kerestetik. Skotus Viator ulica 17. 10762

Szobaleányt keresek, intelligens, megbizható jobb leányt. Jelentkezés P. Kujundžića ulica 7. 10726

Télikabát vagy öltöny 350 dinár, felöltő vagy nőikabát 300 dinár V. Kuntscher szabónál, B. Sudarevićeva ul. 25. 10777

Könyvelőnő, komolyabb munkaerő, perfekt magyar-német, államnyelven is beszél, másodkönyvelői állást keres nagyobb vajdasági cégnél. Ajánlatok Jugosl. Rudolf Mosse Beograd cimre »296« jeligére kéretnek. 10776

Keresek azonnali belépésre elsőrendü szállodai szakácsnőt, keresek és ajánlok főpincéreket, éthordókat, kaszirnőket és szállodai szobaasszonyokat, szobaleányokat. Privát szakácsnők elsőrendü uriházhoz. Német nevelőnőket keresek és ajánlok. Üres és butorozott lakásokat ajánlok. Lang agentura, Paje Kujundžića 4. 10774

Jobb nő házvezetőnőnek menne magános urhoz vagy urnőhöz. Cim a kiadóban. 10747

Ügyvédjelölt, hosszabb gyakorlattal, ügyvédi iroda önálló vezetésére is megfelel, keres alkalmazást szubotica vagy noviszadi ügyvédi irodában. Cim a kiadóban. 10701

Raktárnokot keres helybeli malom. Ajánlatokat kizárólag a kiadóba küldendők »Malomraktárnok« jeligére. 10741

VÉTEL-ELADÁS

Sarokház lakásokkal, kisebb házak telekkel piac közelében, villa Palicson két lánc földdel eladók. Földes ruhaüzlet. 10728

Gyümölcsfákat őszi ültetésre kiváló fajokban szállit Gallé Viktor városi kertész, Senta. Kérjen árjegyzéket. 10723

Hofherr-Schrantz gyártmányu 25 éves, huzatos gőzlokomobil, Hofherr-Schrantz gyártmányu 25 éves cséplőgép, 12 lóerős használt szivógázmotor, generátorteleppel, komplett, 3 lóerős petróleummotor, kukoricaszár-tépőgép eladók Megérdeklődhetők és megtekinthetők Agrikulturánál, Sombor. 10282

8 HP fogaskerekes magánjáró és 54 collos cséplőszekrény Clayton-Shuttleworth gyártmány, 23 éves kitünő üzemképes állapotban, más vállalkozás miatt eladó. Felvilágositás: Agrikultura, Sombor. 10281

Ültessen összel gyümölcsfát! Kérjen árjegyzéket és rendelje meg szükségletét Bednárz utódai faiskolájában Stara Kanjižán. 9575

Fajtiszta és nemes gyümölcsfák kaphatók Bednárz utódainak faiskolájában Stara Kanjizsán. 9576

Kis családi ház 3 kapa kerttel eladó. Cim: Avarska ul. 35. Ferrum-gyár mögött. 10768

6 HP cséplőgarnitura elevátorral haláleset miatt eladó. Dukai Andrásné, Srbobran. 10752

Hálószobaberendezés két személyre tükrösszekrényekkel, teljesen jó karban, jutányosan eladó. Érdeklődni lehet Meštrovićeva ulica 25. alatt (Mucsi-telep, Hoffmann-ház.) 10710

Eladó olcsón biztos megélhetésü kocsma kerttel, uri lakással különálló ház teherpályaudvarral szemben. Carinska ul. 37. 10745

KÜLÖNFÉLE

Nagy borospince kiadó Krusz Géza szállitónál Kanadžićeva ul. 10. Bírányszállodával szemben 10794

Ujoncok! Szakavatott egyének pontos felvilágositásokat adnak katonai természetü, különösen sorozására és jogos esetekben a szolgálatok megröviditésére vonatkozó ügyekben. Nemzetközi Iroda, Subotica, Aleksandrova ulica 9. 10407

Csinosan butorozott uccai szoba kiadó zsidó kórháznál. Singerova ulica 23. 10721

Apróhirdetések Szubotican az Aleksandrova ulicán a Pressburger-féle üzletben, a Manojlovićeva ulicán a Rádió-Reklám irodájában, Universitas könyvkereskedés Aleksandrova ulica, Földes Samu ruhaüzletében, Gyümölcspiac, Noviszadon, Szomborban, Szentán, Veliki Becskereken ottani fiókkiadóhivatalainkban is eredeti áron feladhatók.

Elegáns szoba kerestetik jobb házban tisztviselő részére. Cimeket a kiadó továbbit 10748. szám alatt. 10748

Butorozott szoba két személy részére azonnal kiadó. Cim: Zlatarićeva ul. 6 10744

Palicson villamosmegálló mellett kiadó egy szoba konyhával, külön szoba butorozva. Horgosi ut 66. 10720

A főtér közvetlen közelében uj emeletes épületben különbejáratu elegánsan butorozott 2 szoba s garderobe (mosdó) szoba, nagy uccai terasszal azonnal kiadó. — Felvilágositást ad »Dunav« biztositó, Vilsonova ul. 11. 10732

Kiadó nagyobb lakás fürdőszobával november elsejére. VI., Sienkievićeva (Gréczi) utca 11. 10711

Szép üzlethelyiség portállal szép nagy pincével azonnal kiadó. Érdeklődni Malčić szabónál, Novisad. 10430

Üzlethelyiség azonnalra kiadó. Cim VIII., Plitvička ul. 32. 10461

Dombornyomáshoz

minden féle
stancnik, bélyegzők, pecsétnyomók, monogrammok, cimerek stb. vésése
mindennemü fémből megrendelésre gyorsan és pontosan készülnek
Deutsch József, órás és ékszerésznél
SUBOTICA, Save Tekelije ul. 4

Szerbül tanuljunk!

Vujkovics Marica kitünő könyve megjelent „Szerb-Magyar nyelvkönyv" cimmel!
1. Legmodernebb mód zer 2. Teljesen gyakorlati 3. A tanulás első napjától már kezdhet szerbül beszélni.
Ara 30 dinár. Portóra 2 dinárt küldjön
Szállitja:
„Minerva" r. t. könyvosztálya, Subotica

UJ! 8787 **UJ!**
Mandula
Mogyoró
Mazsola
Füge
SUGÁR MANÓ
Telefon 47

A Ženska Zanatlijska iskola sorshuzását 1928 november 4-re halasztotta 10336

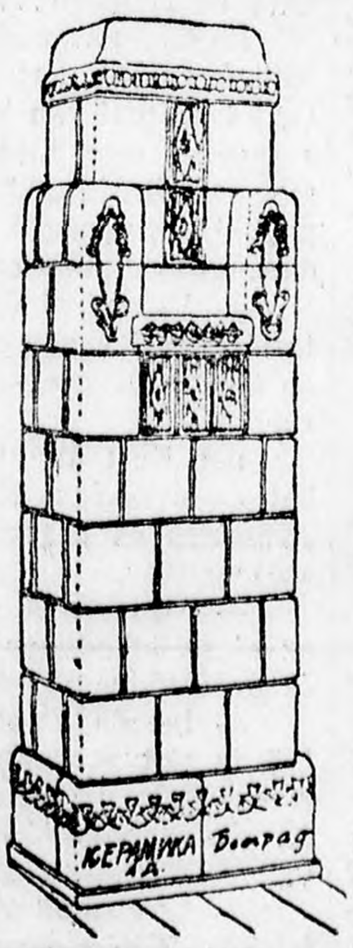

KERAMIKA R.T.

kerámiai cikkek gyára és kereskedése
Telefon: 24—07 **BEOGRAD** Kosovska ul. 51
A telefonközpont mellett

Állandóan raktáron különböző kerámiai **padló- és falilapok,** legkitünőbb hazai és cseh
cserépkályhák
Falazott takaréktüzhelyek minden kivitelben, agyagcsövek csatornázáshoz és ezek részei. Samottanyag
Tekintse meg nagy kiállitásunkat!
Szakszerü szerelés! Versenymentes árak!
Staribečeji képviselő **Béla Branković** kályhás, keramikus
6155

A szerkesztésért felelős dr. FENYVES FERENC. Nyomatott a kiadótulajdonos Minerva r.-t.-nál. Felelős kiadó: FENYVES LAJOS Szubotica.