Hacsek és Sajó

10 FILLÉR

Reggeli Ujság

SZERKESZTŐSÉG ÉS KIADÓHIVATAL: BUDAPEST, VI., VILMOS CSÁSZÁR-UT 27. TEL.: 1-296-99. VASÁRNAP: V., VILMOS CSÁSZÁR-UT 34. SZ. TEL.: 1-186-21 ÉS 1-186-22.

HÉTFŐ

BUDAPEST, IX. ÉVFOLYAM, 27. SZÁM
1937 JULIUS 5

Egy góllal nyert a Ferencváros, egy góllal vesztett Bécsben az Ujpest

Surgoth Jenő Ausztriába szökött

Európa békéje a londoni konferencia előtt

Óriási izgalom Londonban és Párisban a vasárnapi spanyol események miatt – Francoék Barcelona kikötőjét bombázzák

A teljesen érdektelen szemlélő is világosan látja ma már a spanyol helyzetet. *Anglia* és *Franciaország* változatlanul továbbra is fenn akarja tartani az *ellenőrzés eddigi rendszerét.* Az olasz álláspont szerint három kérdés az, amelyet a spanyol ügy elintézésénél, tehát a béke biztosításánál feltétlenül tekintetbe kell venni. Ez a szempont vezette Olaszországot a javaslat megtételénél, amelyhez egyébként *Németország is csatlakozott,* hogy az ellenőrzés eddigi rendszerét négyötöd részében változatlanul fenntartani kivánja. Ha a javaslat szövegét komoly vizsgálat tárgyává tessszük, akkor kiderül, hogy a szárazföldi ellenőrzést ez a javaslat az *eddigi mértékben és módozatok mellett változatlanul fenntartja ugy a portugál határ mentén, mint Franciaország felé.* Tisztára arról van szó, hogy a teljesen feleslegessé vált *tengeri ellenőrzést szüntessék meg, amely összetüzésekre adott lehetőséget* és igy egyedüli okul szolgált arra, hogy huszonhárom esztendő után a *spanyol helyzet felboritásával ujabb háborus lehetőségekre nyujtson alkalmat.*

Olasz szempontból a háborus lehetőség teljes kiküszöbölését remélik szolgálni azzal a javaslattal, hogy *Anglia és Franciaország a valenciai kormány mellett elismerje Franco kormányát is és igy ismerje el mind a két hadviselő felet.* Ezzel minden ellenőrzés alapjában véve feleslegessé válnék.

Idetartozik az is, hogy egyes külföldi orgánumok, nyilván feledékenységből, ugy foglalkoztak ezzel a kérdéssel, mintha *Olaszországnak hatalmi céljai lennének a Földközi tengeren.* Mindenki előtt, aki ujságot olvas, ismeretes, hogy *Olaszország kötelezettséget vállalt a Földközi tenger jelenlegi helyzetének változatlan fenntartásáért, a status quoért.* Maga *Eden,* a jelenlegi angol külügyminiszter kötötte ezt a gentleman-agreementet és aki *Mussolini* Olaszországát ismeri, az tudja, hogy *a fasiszta Róma ezt a szándékát semilyen körülmények között nem változtatja meg.* Ebből következik az is, hogy Olaszországnak semmiféle külön célja nincs a Földközi tengeren. A spanyol polgárháboru tehát megmarad annak, amit tényleg jelent: *két ellentétes világnézet harcának.*

A holnap kezdődő londoni konferencia előtt kötelességszerüen fel kell világositani az ujságolvasó közönséget, mindarról, ami a látszólag sorsdöntő kérdésben a háboru és béke birkózásából várható. Nem vitás, hogy meg lehet találni — mint ahogy feltehető, hogy meg is fogják találni a *békéhez vezető utat és nem lehetetlen, hogy éppen az angolok lesznek azok, akik egy uj világégés helyett, az ősi angol közmondásnak szerezznek igazságot: There's a will, there's a way,* — amerre az akarat, arra az ut. **(id.)**

Benemavatkozás, vagy fegyveres támogatás

London, julius 4.

— A Reggeli Ujság tudósitójától —

Az angol diplomácia a hét végén szokatlanul élénk tevékenységet folytatott. Hétfőn délelőttre rendkivüli minisztertanácsot hivtak össze, amelyre a Foreign Officenak részletes jelentéseket kellett előkészitenie. Ezek a jelentések a benemavatkozási politika válságára vonatkoztak és azokra a tervezetekre, amelyek esetleg a kibontakozást jelentik. Vasárnap estig még nem volt bizonyos, hogy az olasz-német ellenjavaslatokra adandó angol ellentervezet hétfőig elkészül s igy lehetséges, hogy a minisztertanácsot az utolsó órában el kell majd halasztani.

Londoni diplomáciai körökben még mindig remélik, hogy sikerül elháritani a benemavatkozási politika teljes összeomlását. Ezek a remények főleg abból táplálkoznak, hogy mind a négy nagyhatalom a felmerült sulyos ellentétek daczára kitart a benemavatkozás politikájának alapelve mellett.

A közvélemény általában nagyon sulyosnak látja a helyzetet. Az angol kormány mereven elutasitó álláspontja az olasz-német javaslatokkal szemben nagyjában helyeslésre talál az egész sajtóban. A lapok egy része, különösen azonban a baloldali lapok buzditják a kormányt, hogy tartson ki az elutasitás mellett és ne tegyen engedményeket. A benemavatkozási politika teljes összeomlása, a baloldali körök vélekedése szerint, maga után vonná a valenciai kormány támogatását fegyver- és municiószállitmányokkal.

Páris, julius 4.

A Quai d'Orsayn mozgalmas hétvég mutatkozik. A francia külügyminisztériumban a hétvégét ezuttal nem töltötték pihenéssel, mert a spanyolországi helyzet miatt a francia diplomáciának lázas tevékenységet kell folytatnia. A Quai d'Orsay állandó összeköttetésben van a londoni Foreign Office-al, hogy az olasz-német ellenjavaslatok alapján esetleg közvetitő javaslatot dolgozhassanak ki. Nagy erőfeszitéseket tesznek, hogy az angol-francia tervet összhangba hozzák a német-olasz tervezettel. Mint ismeretes, mindkét tervezet a spanyolországi ellenőrzés hatályosabbá tételére vonatkozik.

Szombaton a francia fővárosba érkezett Corbin, londoni francia nagykövet is. A nagykövet képviseli a francia kormányt a londoni benemavatkozási bizottságban. Corbin hosszasan tanácskozott Delbos külügyminiszterrel és előreláthatóan a hét első napjaiban tér vissza Londonba.

Bombazápor Barcelona kikötőjére

Páris, julius 4.

A francia fővárosba érkezett hirek szerint a spanyol nemzeti csapatok bombavető légirajai és flottája sorozatos támadásokat hajtottak végre az utolsó huszonégy órában a nagyobb katalán kikötők ellen. Az egyik jelentés szerint egy nemzeti bombavető légiraj, amely Palma di Mallorca szigete felől jött, bombazáport zuditott Barcelona kikötőjére. A bombavető légirajok hárommotoros hatalmas gépekből állottak. A bombázás okozta kár igen jelentékeny.

A Valenciától huszonöt kilométernyire fekvő Sagunto kikötőjét szintén bombázták a nemzetiek légirajai.

A valenciai kormány Párisban támogatást kért

Páris, julius 4.

Csak most vált ismeretessé, hogy Negrin, a valenciai kormány miniszterelnöke és Giral külügyminiszter rangrejtve Párisban tartózkodott. Chautemps miniszterelnök és Delbos külügyminiszter fogadta a spanyol miniszereket. Mint a Jour jelenti, a valenciai kormány miniszterei jelentést tettek a spanyol helyzetről és erkölcsi, valamint anyagi támogatást kértek a francia kormánytól. A két miniszter szombat este utazott vissza Valenciába.

Eckhardt Gödöllőről üzent a diktatura lovagjainak

Gödöllő, julius 4.

(A Reggeli Ujság tudósitójának telefonjelentése)

Eckhardt Tibor, a *Független Kisgazdapárt* vezére vasárnap több képviselő kiséretében a gödöllői választókerület községeiben pártszervező gyüléseken vett részt. Az első gyülés *Fóton* volt, ahol *Eckhardt* arról beszélt, hogy ha a népet meg akarjuk erősiteni, akkor *több szabadságot kell biztositani neki.* Ezért állanak élesen szemben a nyilaskeresztes megmozdulásokkal, mert

a diktaturák nem a nép megerősitését, hanem a nép meggyengitését szolgálják.

— Hova jutna ez a nép — kérdezte *Eckhardt —, ha törvényben fektetnék le, hogy csak egy pásztor lehet és az egész nép köteles egy parancs után igazodni?* Ennek a nemzetnek számára csak addig van feltámadás, amig a több szabadság és nem több szolgaság földje.

Aki erőszakra akarja felépiteni a maga politikáját, ne kérjen bizalmat a nép széles rétegeitől.

Azt válaszolom, *az ilyen horogkeresztes és egyéb erőszakra felépitett politikai megmozdulásokra: ha jót akartok, akkor gyertek ide és segitsetek nekünk.*

Gödöllőn délután volt gyülés és *Eckhardt* Tibor itt is nagyobb beszédet mondott. Itt azt fejtegette, hogy a kenyérhez vezető ut is a szabadságon visz keresztül s a párt ezért harcol elsősorban a becsületes, titkos választójogért. *Harcolnak minden felforgatás ellen, mert bárhonnan jöjjön is az, eredménye mindig ugyanaz, belepusztul a nemzet.* Hivei az alkotmányosságnak és

Gödöllőről is azt üzeni a diktatura lovagjainak, ha jót akarnak, szálljanak le a nagy lóról és ne bántsák a népipolitika tömegeit.

A késő délutáni órákban Péczelen volt gyülés, ahol este társasvacsorát rendeztek *Eckhardt Tibor tiszteletére.*

A beteg ifjabb Horthy Miklós vasárnap már bridzsezett

— *A Reggeli Ujság tudósitójától* —

A kormányzó fiatalab fia, ifjabb nagybányai vitéz *Horthy* Miklós — aki mint ismeretes — három napja a *Fasor-szanatórium lakója*, nyugodtan töltötte a vasárnapot. Ifjabb *Horthy* Miklóson csütörtökön hajtott végre *mandulaműtétet Réthy Aurél kózkórházi főorvos*, akinek a tiz percig tartó munkánál *Pozsgay* alorvos segédkezett. Az operációnál jelen volt *Ádám* Lajos egyetemi tanár és dr. *Freud*, a szanatórium igazgató-főorvosa is.

A kormányzó fia, aki a második emeleten levő kertre néző 41-es szobában fekszik,

vasárnap számtalan látogatót fogadott,

közöttük *Paulette* hugát és sógorát, ifjabb *Károlyi* Gyula grófot, valamint *Páthy* Ernőt és másokat.

A szoba valóságos virágerdő és a portásnál még a késő esti órákban sem szünik meg a telefonon érdeklődők kérdése az előkelő beteg állapota iránt. Vasárnap már néhány szót is beszélhetett *ifjabb Horthy* Miklós, akinek kedélyállapota annyira javult, hogy

vasárnap délután félhatiól nyolc óráig bridzsezett látogatóival.

Az érdeklődők között szerepel természetesen első helyen a *kormányzó*, akinek nevében *Kenderesről* vasárnap kétizben is *kértek telefonon jelentést*. Délelőtt *Gerlóczy* őrnagy, délután pedig *Németh* őrnagy beszélt a szanatóriummal. Természetesen számtalan közéleti előkelőség is szerepel az érdeklődők sorában, igy *Sztranyavszky* Sándor házelnök, *Scitovszky* Tibor, *Weisz* Fülöp, *Chorin* Ferenc, *Stein* Emil, a *Magyar Uszószövetség* és sokan mások. A vasárnapi orvosi megállapitás szerint *ifjabb Horthy Miklós* két-három nap mulva már *el is hagyja a szanatóriumot.*

Ujabb ötvenegy embert végeztetett ki az orosz repülő-biróság

Varsó, julius 4.

— *A Reggeli Ujság tudósitójától* —

Moszkvából érkező jelentések szerint a szovjetunió rendkivüli birósága, amelynek elnöke Ulrich hadbiró, óriási utasszállitó repülőgépen körutazást bonyolit le Szibériában. A birákat szállitó óriásrepülőgépet két kisebb gép kiséri, amelyen a birósági segédszemélyzet utazik. A szó szoros értelmében vett repülőbiróság utját a szigoru kémkedési itéletek sorozata jelzi. Igy tegnapelőtt Chabarovszkban 37 embert itél halálra a rendkivüli biróság és egy órával az itélet kihirdetése után már megtörtént a halálraitéltek sortüzzel való kivégzése. Tegnap Vladivosztokban működött az Ulrich-biróság s az itélethozatal után egy órával 14 vádlotton hajtották végre a halálos itéletet. A két legutóbbi pör vádlottjai egytől-egyig vasutasok voltak, akiket kémkedéssel és a szovjetvagyon szándékos rongálásával vádoltak. E két itélettel százharminera emelkedett azoknak a száma, akiket a legutóbbi három hét folyamán kivégeztek az orosz Távolkeleten.

Vasárnap lezuhant egy fiatal vitorlázó-repülő

— *A Reggeli Ujság tudósitójától* —

Vasárnap este hét órakor sulyos szerencsétlenség történt a budaörsi vitorlázó repülőtéren. Egy fiatal pilóta: *Süveges* Ferenc, huszonhat esztendős, székesfehérvári lakos, műszaki rajzoló

gépével mintegy harminc méter magasságból lezuhant és sulyosan megsérült.

A vitorlázó repülők vasárnap délután *több felszállást végeztek, szépszámu közönség előtt.* A startolók között volt a fiatal *Süveges* Ferenc is, aki *közel egy órán keresztül volt fenn a levegőben, majd a repülőtér felé irányitotta a gépét, hogy leszálljon.* A vitorlázó repülőgép azonban eddig ismeretlen okból

elvesztette egyensulyát és zuhanni kezdett. Süveges Ferencet eszméletlenül huzták ki az összetört gép roncsai alól,

majd értesitették a budafoki mentőket, akik a sulyosan sebesült pilótát a MÁV-kórházba szállitották.

Roosevelteet adócsalással vádolja egy amerikai képviselő

Washington, julius 4.

Az Egyesült Államok közéletének szenzációja Hamilton *Fisher* képviselőnek az a vádja, hogy

Roosevelt enök az Egyesült Államok első polgára sorozatos adócsalásokat követett el?

Fisher képviselő kijelentette, bizonyitani tudja, hogy *Roosevelt* enök *a megengedettnél jóval kisebb adót fizet hydeparki és georgiai birtokai után, aminek háttere az, hogy az elnök adóbevallása hamis.*

A két birtok ugyanis — *Fisher* képviselő szerint — lényegesen nagyobb, mint amekkora kiterjedés az elnök adóbevallásában szerepel. A képviselőt felszólitották, hogyha vaóban rendelkezésére áll valami bizonyitó anyag, azt terjessze a képviselőház állandó vizsgálóbizottságának köztársasági párti tagjai elé. Annak a kivánságának, hogy

inditsanak Roosevelt ellen külön vizsgálatot, csak akkor tesznek eleget, ha ez a bizonyitó anyag komolynak bizonyulna.

Fisher képviselő a felszólitásra azzal válaszolt, hogy a kivánt anyagot haladéktalanul előterjeszti, de fenyegetően hozzáfüzte: az a benyomása, hogy bizonyos személyiségeket az adózás felülvizsgálatára irányuló munkából eddig tudatosan kapcsolták ki.

Tragikus körülmények között meghalt a fehérvári gázművek fiatal igazgatója

Szombathely, julius 4.

Tragikus körülmények között halt meg vasárnap *Magyary* Béla, a *székesfehérvári gázművek 39 éves igazgatója.*

Magyary Béla a gráci gyorsvonattal Ausztriába utazott, ahol *nyári szabadságát akarta tölteni.* Amikor a vonat befutott a szentgotthárdi határállomásra,

Magyary Béla rosszul lett fülkéjében és elvesztette eszméletét.

Nyomban leszállitották a vonatról és a szombathelyi *kórházba vitték, ahol azonban*

már nem tudtak segiteni rajta, mert a szerencsétlen igazgató néhány óra mulva meghalt.

Az orvosi vizsgálat megállapitotta, hogy *Magyary Bélát agyvérzés ölte meg.*

Magyary a háboru alatt *repülőtiszt volt és egy légiharc során 600 méter magasságból lezuhant gépével és sulyos agyrázkódást szenvedett.* Tragikus kimenetelü agyvérzése valószinüleg *háborus sérülésének a következménye.*

Egy fiatal leány szerencsétlen fejes-ugrása a csillaghegyi strandon

— *A Reggeli Ujság tudósitójától* —

Sulyos szerencsétlenség történt vasárnap délután a Csillaghegyi strandfürdőben. Itt tartózkodott társaságával *Czobor* Gizella tizennyolcéves varrólány. A fiatal leány *fejest akart ugrani a vizben, azonban olyan szerencsétlenül ugrott, hogy*

fejét a medence kőperemébe ütötte.

Eszméletlen állapotban huzták ki a vizből, majd kihivták a mentőket, akik megállapitották, hogy

Czobor Gizella agyrázkódást szenvedett.

Sulyos állapotban az Uj Szent János-kórházba szállitották.

— **Autó és motorkerékpár karambolja Siófoknál.** *Siófokról* jelentik: Vasárnap délelőtt sulyos karambol történt a siófoki országuton. *Bonta* István magántisztviselő egy kanyarodóban *belerohant autójával az előtte haladó Balla Géza magántisztviselő motorkerékpárjába. Balla* Géza életveszélyes sérüléseket szenvedett és haldokolt, amikor Budapestre szállitották. A csendőrség a szerencsétlenség ügyében meginditotta a nyomozást.

Kóstolja meg

Abbáziában a „Residenz" hires konyháját

azután beszéljen

róla rokonainak, barátainak és ismerőseinek:

ez a „Residenz" mottója!

EZÉRT adja mindenből a legjobbat!
EZÉRT tartja a legjobb szakácsot!
EZÉRT elégit ki minden egyéni kivánságot!
EZÉRT van mindig tele!
EZÉRT van állandóan visszatérő közönsége!
EZÉRT megy a hire szájról-szájra!

Kivánatra diétikus ellátás szigoruan orvosi előirás szerint. Meleg tengeri fürdők a szobák mellett. Reggelizés, napkurázás, bridzselés a tengerparti pálmakertben.

A tulajdonossal személyesen tárgyal: Erényi (Diana patika), Károly-körut 5. Telefon: 13-16-19. Vidékieknek levélileg Kérjen képes prospektust!

Nemzetközi sakk-torna Budapesten

— *A Reggeli Ujság tudósitójától* —

Vasárnap délután nyitották meg ünnepélyes keretek között a *XV. Nemzetközi Sakkmesterversenyt* és *Mesterképző Főtornát* a Cukor-utcai polgári iskola tornatermében. A magyar *Sakkszövetség* dr. *Sipőcz* Jenő emlékének szentelte ezt a nemzetközi sakkversenyt, amelyen

tizenhat kiváló magyar és külföldi sakkmester küzd a bajnoki cimért.

A verseny megkezdése előtt *Abonyi* István kormányfőtanácsos, a *Magyar Sakkszövetség* elnöke kegyeletes szavakkal emlékezett meg az elhunyt főpolgármesterről, akinek oly sokat köszönhetnek a magyar sakkozók. Azután leleplezték *Sipőcz* Jenő arcképét, amely *Hoffmann* Géza festőművész sikeres alkotása.

A főváros képviseletében *Lobmayer* Géza tanácsnok jelent meg, ott volt *Maróczy* Géza nagymester is, továbbá dr. *Sipőcz* László, *Sipőcz* Jenő unokaöccse.

Szociális feladat a dohányárusok megsegitése

— *A Reggeli Ujság tudósitójától* —

Vasárnap délután tartotta közgyülését a *Dohányárusok Országos Szövetsége. Usetty* Béla elnök üdvözlő beszéde után *Fattinger* Sándor vázolta a dohányjövedéki igazgatóság nehéz helyzetét, mert a kincstár jövedelmét jelentő kereskedelmi tevékenységgel

össze kell egyeztetni azt a szociális feladatot, amely az államra hárul a dohányárusok jólétének biztositásával.

Méltányolom — mondotta — *a dohányárusok munkáját* és mindig szem előtt fogom tartani a dohányárusok jogos és igazságos érdekeit.

A közgyülés lelkes hangulatban fogadta el az elnökség összes előterjesztett javaslatait és egyhanguan vette tudomásul a főtitkári és a pénztári jelentéseket.

— **Feloszlatták a makói hagymatermelők gyülését.** Vasárnap izgalmas lefolyásu közgyülést tartott a *Makói Hagymatermelők Szövetkezete,* amelynek ezer tagja az egykézrendszer ellen tiltakozott. A közgyülés viharos hangulatban követelte, hogy a kormány vonja vissza a háromévi időtartamra a METESz-nek juttatott hagymaexportot. Elhatározták, hogy távirati uton kérik a kormánytól a sérelmes rendelet visszavonását és a tiltakozó távirat megszövegezésére külön bizottságot akartak delegálni. A bizottság kiküldésében az elnökség bizalmatlanságot látott és elhagyta helyét. Az elnökség elvonulását óriási vihar követte, mire a rendőrség a közgyülést feloszlatta.

A kormánypárt őszre meginditja a szervezkedést

— *A Reggeli Ujság tudósitójától* —

A kormányzói jogkör kiterjesztéséről szóló törvényjavaslat képviselőházi tárgyalása során a Ház tagjai között olyan egységes szellem mutatkozott, amilyenre igen régi idő óta nem volt példa. A nemzeti szellemnek ezt a nagyszerü megnyilvánulását minden oldalon elsősorban *Darányi* Kálmán miniszterelnök személyes sikerének könyvelik el. A legutóbbi időkben a legélesebb ellenzéki harcot folytató független kisgazdapárt tagjai is nyiltan hangoztatták a Ház folyosóján, hogy

Darányi konszilián magatartásával sokkal nagyobb szolgálatot tett a nemzeti egység gondolatának,

mint azok, akik éveken keresztül harcos brigádok felállitásával, vezéri lobogóval és generálmarsos szemlékkel akarták a közigazgatás asszisztálása mellett az „egységet" a választókra rákényszeritni.

Tavasszal már teljesen uj alapokra fektetve megint meginditották a kormánypárt részéről a vidéki szervezkedést, de csak *egyetlen nagygyülést tartottak Szegeden,* ahol *Darányi* miniszterelnök emlékezetes beszédében kifejtette programját. Az eredeti terv az volt, hogy rövid idő mulva

ujabb vidéki gyüléseket rendeznek, azonban a főispánok és a képviselők jelentései alapján a további akciót beszüntették.

Darányi Kálmán miniszterelnöknek a kormányzói jogkör kiterjesztéséről szóló törvényjavaslat előkészitése és tárgyalása körül tanusitott magatartása *országszerte megértő, békés, nyugodt atmosférát teremtett.* Ezért a párt propaganda-bizottságában elhatározták, hogy

teljesen csendben ujra erőteljesen meginditják a szervezkedést,

hogy őszre, amikor a kormány tagjainak jelenlétében *megrendezik a nagyobb vidéki gócpontokon a propaganda-gyüléseket, már megfelelően elő legyen készitve a talaj.* Ezt a szervezkedést azért is különösen fontosnak tartják, mert mindenki biztosra veszi, hogy *Darányi* miniszterelnök — igéretéhez képest — még ebben az évben beterjeszti *a képviselőválasztások titkosságáról szóló törvényjavaslatot* s az azután bekövetkező választásokra teljes felkészültséggel akarnak felvonulni.

A Semmeringen nincs gyermekbénulási járvány

Bécs, julius 4.

— *A Reggeli Ujság tudósitójától* —

Illetékes helyen a leghatározottabban cáfolják azokat a hireket, hogy az osztrák fővárosban és a Semmering-vidéken gyermekbénulási járvány pusztit.

A fővárosban ugyan előfordultak gyermekbénulási megbetegedések, de azoknak a száma nem mutat arra, hogy járvány lenne. Junius havában Bécsben összesen 27 ilyen megbetegedés történt, amit az orvosok a korai kánikulával magyaráznak.

Kluboknak, egyesületeknek, iskoláknak kellemes, olcsó dunai kirándulásra

M. F. T. R. különhajók

hétköznapra bérbeadók

Nagy termes hajók, különösen szerdára és péntekre, olcsón bérelhetők. Zuhany, nap- és légfürdőzés a hajókon ✱ Kisebb társaságoknak **csavargőzösök, motorhajók** 48 és **vizi-taxik** 8 személyre **hétköznapokon** igen alkalmasak. Felvilágositás a M. F. T. R. igazgatóságnál.

Fehér szmoking a nyaraláshoz mértékszerint **P 75.-** **Blum és Testvére** angol ur.szabók Váci-utca 31—33. (Piarista-palota)

Surgoth Jenő Szombathelyről autóval Ausztriába szökött

Nem Surgoth Jenő a Balatonból kifogott öngyilkos Torday vizsgálati fogságban marad

— *A Reggeli Ujság tudósitójától* —

A földmivelésügyi minisztérium kárára elkövetett nagyszabásu sikkasztás kibogozása még mindig *óriási munkát ad a hatóságoknak. A Torday*-féle sikkasztásokat a budapesti ügyészség vizsgálóbirája: *Nagy* Pál dr. nyomozza, aki szombaton a késő esti órákig hivatalában ült és tanulmányozta a jegyzőkönyveket. *Torday* László gazdasági főtanácsos és *Czvetkovits* Ferenc miniszteri tanácsos ellen folytatólagosan elkövetett hivatali sikkasztás, *Torday* ellen pedig külön *két rendbeli csalás cimén folyik az eljárás.*

A Torday-féle bünügyben eddig 147.000 pengő kárt állapitottak meg, a Surgoth Jenő-féle sikkasztások összege pedig meghaladja a 150.000 pengőt.

Torday László gazdasági főtanácsossal szemben a vizsgálóbiró már kihirdette határozatát. Ezek szerint *fentartja a letartóztatást és elrendeli ellene a vizsgálatot. Czvetkovits* Ferenc miniszteri tanácsos ügyében a vizsgálóbiró *hétfőn hoz határozatot.* A hatósági eljárástól függetlenül a földmivelésügyi minisztériumban is folynak a különböző irányban meginditott vizsgálatok, amelyeknek célja az, hogy megállapitsák, miképen volt lehetséges, hogy *Torday* hosszu időn keresztül *ilyen vakmerő módon üzze visszaéléseit. Torday,* az eddigi megállapitások szerint, *fiktiv cimeken vette fel az állami pénzeket,*

Czvetkovits viszont ezeket a kiutalásokat minden további nélkül jóváhagyta.

A jelek szerint a nagyszabásu visszaélések ügyében rövidesen *feltünést keltő fordulat következik* és lehetségesnek tartják, hogy

ujabb személyek kerülnek a büncselekmény középpontjába.

Surgoth Jenő gazdasági főtanácsos eltünési rejtélye vasárnap is lázasan foglalkoztatta a főkapitányság intellektuális osztályát. Az ügyben nyomozó detektivcsoportok majdnem mind kivétel nélkül vidéken tartózkodnak, hogy *megállapitsák a szökésben levő Surgoth Jenő tartózkodási helyét.*

A Surgoth-család egyezkedni akar

Abudapesti nyomozás nem vezetett eredményre; azok a bejelentések, amelyek arról szóltak, hogy *Surgoth Jenőt különböző pesti helyeken látták, nem bizonyultak valónak.* Minden jel arra mutat, hogy

a sikkasztó gazdasági főtanácsos valamelyik vidéki városban keresett rejtekhelyet.

Érdekes, hogy a nyomozás alatt többizben érkeztek olyan bejelentések is, hogy *Surgoth öngyilkosságot követett el.* Ezek a bejelentések minden konkrét alapot nélkülöznek. Emellett szól az is, hogy közben

a Surgoth-család részéről lépések történtek abban az irányban, hogy az államkincstárral valamilyen egyességet hozzanak létre.

Egészen nyilvánvaló, hogyha *Surgoth* Jenő öngyilkosságot követett volna el, *ezek az egyességi kisérletek, illetve ajánlatok nem történtek volna meg.*

Balatonszabadi, julius 4.

Balatonszabadi napok óta nagy forgalomnak örvend. Szenzációra éhes nyaralók népszerü kirándulóhelye lett a kis falu, amelynek *temetőjében junius 12. óta egy ismeretlen halott nyugszik, aki most váratlanul országos szenzáció központjába került.*

A falutól egy kilométerre találjuk a *zsidó temetőt.* Junius 12-én összesen hat sir jelezte az izraelita temetőt és junius 12-én temették el a temetőben a *hetedik halottat,* aki állitólag *Surgoth Jenővel, a földmivelésügyi minisztérum sikkasztással gyanusitott, eltünt gazdasági főtanácsosával azonos.*

A *Surgoth*-ügy legnevezetesebb szereplője Balatonszabadin a zsidó temető öre, aki *kifogta a Balatonból az ismeretlen öngyilkos holttestét.* A temetőőr földelte el azután a holttestet a temetőben.

— Amikor kifogtuk a Balatonból a holttestet, — magyarázza a temetőőr, — látszott rajta, hogy uriember lehetett.

Elegáns ruha, sárga félcipő volt rajta és a mellén lőtt seb, amelyet revolvergolyó ütött...

Itt temettük el, miután hiába érdeklődtünk, hogyan hivják.

Az állitólag *Surgoth* Jenővel azonos öngyilkos holttestét *Horváth* Miklós dr. balatonszabadi *körorvos vizsgálta meg. Horváth* Miklós dr. érdekes felvilágositásokat adott a *Reggeli Ujság* munkatársának a *Surgoth*-üggyel kapcsolatban:

— Érthetetlennek tartom a *Surgoth-féle kombinációt.* A budapesti lapok azt irták, hogy *biztosan Surgoth Jenővel azonos a balatonszabadii zsidótemető ismeretlen halottja.* Pedig bizonyosságáról egyáltalán nem lehet szó.

— Sok adat megcáfolja azt a feltevést, hogy Surgoth Jenőt temették el a zsidó temetőben.

— A *Surgoth* kombináció mellett szól azonban az a körülmény, hogy talán a tanuk vallomásával ellentétben *Surgoth néhány nappal junius 12-e előtt utazott a Balatonra, ahol elkövette öngyilkosságát.* Ezt a kérdést az exhumálás fogja eldönteni, de

különös, hogy az exhumálás érdekében mindezideig nem történt semmiféle intézkedés. Vasárnapig nem jelentkezett Balatonszabadiban a Surgoth-család egyetlen tagja sem.

Arra a kérdésre, hogy miért a zsidó temetőben temették el a Balaton öngyilkosát, igy felelt a körorvos:

— *Azért, mert éppen a zsidó temetőben friss sirt ástak...*

A *Reggeli Ujság* munkatársa az állitólagos Surgoth-dráma másik szinhelyén, *Balatonfüzfőn* is járt és felkereste a csónakmestert, akitől az öngyilkos férfi a csónakot kibérelte. A csónakmester igy emlékezett vissza a szomoru emlékü kirándulóra.

— Tizenkettedikén délfelé magas, jómegjelenésü, jólöltözött ur jött hozzám és csónakot kért. Az illető feltünően sápadt volt, a hangja is reszketett, amikor kialkudtuk a csónakbérletet. Azt mondotta, egy óra mulva visszahozza a csónakot. De hiába vártam, *nem jött vissza és*

a csónakot másnap fogták ki üresen egy nádas mellett. Vérnyomok voltak benne...

A csendőrség *hétfő délelőttre tüzte ki az állitólagos Surgoth Jenő exhumálásának időpontját.* Az exhumáláson

résztvesz Surgoth Gyula országgyülési képviselő, Surgoth Jenő testvérbátyja is.

Kiszáll az exhumálásra a nagykanizsai vizsgálóbiró, s igy végleg tisztázódik majd a balatonszabadi holttest rejtélye.

Egy autófuvarozó szenzációs bejelentése

Szombathely, julius 4.

Vasárnap este szenzációs bejelentés érkezett a szombathelyi rendőrkapitányságra a Surgoth-üggyel kapcsolatban. *Thausz* Árpád szombathelyi bérautótulajdonos bejelentette a rendőrségen, hogy a mult hét közepén

egy elegánsan öltözött férfit és egy negyven év körüli nőt szállitott át autóján az osztrák határon. A bérautótulajdonos megállapitása szerint az eltünt Surgoth Jenő személyleirása pontosan ráillet utasára.

A bejelentés szerint *Thausz* Árpád utasa és a társaságában lévő nő *egy éjszakát az egyik előkelő szombathelyi szállodában töltöttek,* ahol

az illető ur budapesti ügyvédnek jelentette be magát.

A bérautótulajdonos vallomása szerint *mindketten nagyon idegesen viselkedtek.* A rendőrség mindenekelőtt *azt igyekszik megállapitani, hogy a bérautó férfiutasa álnevet használt-e a szombathelyi szállodában.*

Kettős gázolás és karambol után tovább robogott egy budapesti autó

Esztergom, julius 4.

(A Reggeli Ujság tudósitójának telefonjelentése)

Vasárnap délután *Tokod* és *Dorog* község között egy, az országuton száguldó gépkocsi *sulyos és sorozatos szerencsétlenségeket idézett elő.*

A kora délutáni órákban egy szürke szinü, *Wanderer*-gyártmányu gépkocsi robogott teljes sebességgel a bécs—budapesti müuton. A *Tokod* és *Dorog* községek közötti szakaszon

a vad sebességgel robogó autó elgázolta Horváth Lajosné 42 esztendős munkásasszonyt és Béla nevü 16 esztendős fiát.

Az asszony és fia az országut szélén haladtak, amikor a száguldó autó hátulról elütötte őket. *Anya és fia véresen, eszméletlenül, összetört tagokkal terültek el az országuton.*

Az autó vezetője a kettős gázolás után nem állt meg, hanem tovább hajtott és Dorogon ujabb balesetet idézett elő.

Itt egy szemközt jövő *angol rendszámu gépkocsival ütközött össze,* amelynek vezetője azonban nagy hidegvérrel, *idejekorán megállitotta a kocsiját és igy a sulyosabb szerencsétlenséget elkerülte.*

Az angol kocsi megsérült, a balesetet előidéző Wanderer-autó pedig ismét továbbrobogott.

A garázda gépkocsivezető autójának a számát feljegyezték, *BF 450.* Nyilvánvaló, hogy *teljesen ittas állapotban ült a volán mellett.*

Horváth Lajosnét és fiát az esztergomi mentők részesitették első segélyben és *életveszélyes állapotban az esztergomi Kolos-kórházba szállitották.* A garázdálkodó automobilistáról azonnal jelentést tettek a csendőrségnek, amely telefonon érintkezésbe lépett az összes országutmenti vámsorompóőrökkel és felszólitották őket, hogy *amennyiben a BF 450 jelzésü autó arra megy, ugy azonnal tartóztassák fel és adják át a legközelebbi hatóságnak.*

A késő esti órákban a *dorogi csendőrség jelentette a budapesti főkapitányságnak,* hogy

a gázoló és helyszinről megszökött BF 450. rendszámu gépkocsi vezetőjét elfogták.

Ugyanekkor megjelent a főkapitányságon *Vértes* Hugó, Paulay Ede-utca 43. szám alatt lakó bőrnagykereskedő és bejelentette, hogy gépkocsiját, amelynek a rendszáma BF 450, soffőrje,

Dobrovszki Ferenc engedélye és tudta nélkül a Zápolya-utca 26. szám alatt lévő Cserépfalvi-garázsból kivitte.

A garázda soffőrt a csendőrség őrizetbe vette és holnap reggel felhozzák Budapestre.

LLOYD TRIESTINO
FLOTTE RIUNITE LLOYD TRIESTINO-MARITTIMA ITALIANA-SITMAR
Rendszeres luxus- és postajáratok Triestből és Genovából
Egyiptom, Olasz Kelet-Afrika, Dél-Afrika, India, Kina, Japán és Ausztráliába
Legmodernebb gyorshajók. Elsőrangu ellátás.
Felvilágositás és prospektus:
LLOYD TRIESTINO
magyarországi fióktelepe:
BUDAPEST,
VII., Thököly-ut 2. IV., Váci-utca 4.
és az
ADRIATICA FORGALMI IRODA K. F. T.
utazási irodáiban.

A Reggeli Ujság diákpályázatának nyertesei szerencsésen megérkeztek Baldócfürdőre

— *A Reggeli Ujság tudósitójától* —

Vidám gyermekzsivajtól volt hangos csütörtök reggel a Keleti pályaudvar hatalmas üvegcsarnoka: a tátrai gyorssal *közel száz diák utazott el Gábor igazgató vezetésével Baldócfürdőre, a tátrai gyermekparadicsomba.*

Ebben a csoportban voltak azok a szerencsés kis diákok, akik megnyerték a Reggeli Ujság történelmi sportpályázatát és teljesen ingyenes nyaraláshoz jutottak.

A nyaralókat *Szepesváraljján* dr. *Gábor* tanár fogadta. Megérkeztek a Pozsonyból, Brünnből és Bécsből induló diákok is, akikkel

a tátrai gyermekparadicsom nyaralói száma már kétszázra emelkedett.

Szepesváraljáról hatalmas autobuszok szállitották a boldog diákokat *Baldócfürdőre,* ahol megkezdődött a hagyományos «baldóci olimpiász». A *Reggeli Ujság* pályázatának kis győztesei elragadtatott leveleikkel köszöntötték megérkezésük után a *Reggeli Ujság* szerkesztőségét.

A kormányzói javaslat a felsőház előtt

— *A Reggeli Ujság tudósitójától* —

A képviselőház után ezen a héten a *felsőház is letárgyalja a kormányzói jogkör kiterjesztéséről és a kormányzóválasztásról szóló törvényjavaslatot.*

A közjogi bizottság ma délelőtt kezdi tárgyalni ezt, az utóbbi évek legnagyobb jelentőségü alkotmányjogi javaslatát, amely

pénteken kerül a felsőház plénuma elé.

Itt is ünnepélyes külsőségek között, *vita nélkül fogadják el a törvényjavaslatot,* amelyet

Juhász Andor, a Kuria nyugalmazott elnöke fog ismertetni.

A kormányzói jogkörről szóló törvényjavaslat elfogadása után rövid szünetet tart a felsőház, majd letárgyalják mindazokat a javaslatokat, amelyeket legutóbb a képviselőház elfogadott.

Előreláthatólag julius 15-én tartja legközelebbi ülését a képviselőház és a felsőház is, amikor legfelsőbb kéziratot olvasnak fel, amellyel

a kormányzó berekeszti a törvényhozás ülésszakát és az uj ülésszakot október 26-ára hivja össze.

Igy tehát a nyári szünet után mindkét Ház — az elnököt kivéve, — az *összes tisztségekre ujból választást tart* és ujra alakitják a két Ház bizottságait is, hogy az időközi választásokon bejutott képviselők is megfelelő szerephez juthassanak a bizottságokban.

— A Dunába kerékpározott egy fiu. Vasárnap délután *Moskovits* Sándor 16 éves szabóinas a budai alsó dunaparton biciklizett. Eddig még ismeretlen okból a kerékpár fékje felmondta a szolgálatot és a *szabóinas a budai Lánchidfő közelében a Dunába rohant.* A rendőri motoros még idejében kimentette, majd a kihivott mentők első segélynyujtás után *Jégverem-utca 6.* szám alatti lakására szállitották.

Megnyilt a Balaton legszebb szórakozóhelye a zamárdi-i Tel. 11
CAFÉ FLÓRIÁN BAR
A pesti téli főüzlet egész nyáron nyitva!
IV., Aranykéz-utca 5. Telefon 1-897-66

Azért, mert valamely cikk olcsó, lehet jó is
Bizonyság erre a következő ajánlat:
Imprimé, hibátlan nyomásu 90 cm. széles P 2.90
Erősszálu mosó Rips fill. 98
Flocolinette fill. 98
Costume-Flamisol extra P 2.90
„Dirndl" Zephyr kockás fill. 98
Strandkendő, tarka szinü fill. 65
SZÉNÁSY GYULA, Kristóf-tér

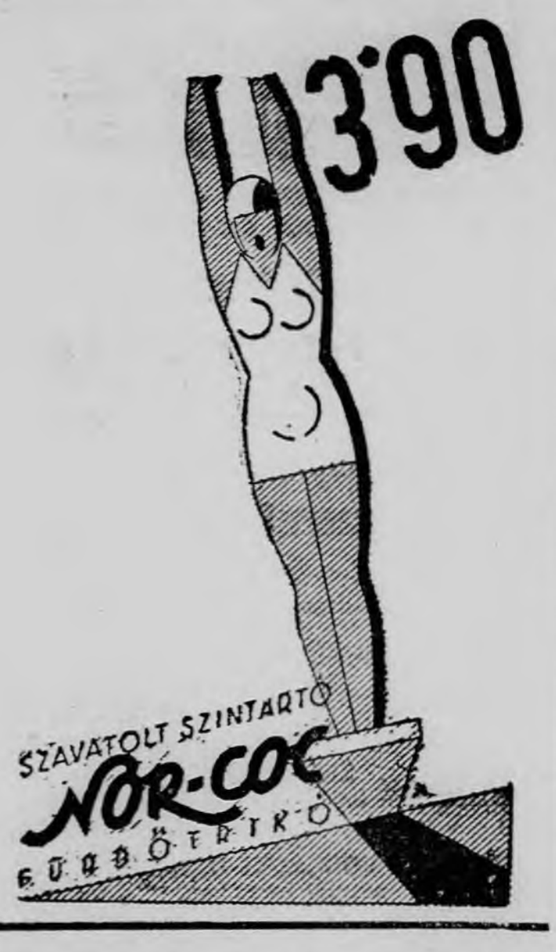

Kétezerhatszáz pengőt lopott a Szőlősgazdák Egyesületének kifutója

— *A Reggeli Ujság tudósitójától* —

A *Magyar Szőlősgazdák Országos Egyesülete* Zoltán-utca 15. szám alatti lerakatának üzletvezetőnője bejelentette szombaton a rendőrségen, hogy mialatt ő telefonált, valaki

2600 pengőt kilopott a kasszából.

Az üzletvezetőnő előadta, hogy az egyesü'et *Kertész* Ferenc nevü 21 éves kifutójára gyanakszik.

A detektivek vasárnap hajnalban kimentek *Kertész* Ferenc angyalföldi lakására és vallatóra fogták. A fiatalember csakhamar bevallotta, hogy csakugyan *ő lopta ki a pénztárból a 2600 pengőt, amelyet Drabák István nevü, 21 éves állástalan barátjával osztott meg.*

A detektivek ekkor behozták a rendőrségre *Drabák* Istvánt is, aki bevallotta, hogy

Kertész Istvánnal együtt külföldre akartak menni szerencsét próbálni, ezért kellett nekik a pénz.

Az ellopott pénzből már csupán *960 pengőt találtak meg a két tolvajnál*, a többit *elmulatták és elvásárolták. Drabáknál* egy ismert betörő nevére kiállitott utlevelet is találtak, amelyről azt mondotta, hogy *negyven pengőért vásárolta a Teleki-téren.* A detektivek tovább nyomoznak az ügyben, miután az a feltevésük, hogy a *két fiatalembernek még egy bűntársa van, akinél a hiányzó pénz egy részét elrejtették.*

Teherautó és villamos karambolja

— *A Reggeli Ujság tudósitójától* —

Vasárnap reggel a Józsefvárosi teherpályaudvar mellett a Salgótarjáni-uton

a BN 109 rendszámu teherautó összeütközött egy arrahaladó 53 jelzésü villamossal.

A teherautó két utasa *Kovács* Elek 25 éves szabósegéd és *Kónya* Zsuzsánna 36 éves gyárimunkásnő sulyosan megsebesültek. A mentők mindkettőjüket a Szent István kórházba szállitották.

A villamos vezetője, a 33 éves

Somogyi Ádám, valamint Német VII. János villamoskalauz könnyebben megsérültek.

A mentők *elsősegélynyujtás után lakásukra szállitották őket.* A karambol ügyében megindult a vizsgálat.

— **Gyümölcsbefőzés villamos tüzhelyen.** A gyümölcsszezonban minden háziasszonynak gondot okoz a különböző befőttek készitése. Az Elektromos Müvek V., Honvéd-u. 22. sz. alatti kiállitásának bemutató konyhájában hetenként háromszor, mégpedig hétfőn, csütörtökön és pénteken délelőtt fél 10 órakor kezdődő főzőelőadásával kapcsolatban bemutatják a gyümölcsbefőzést, rétes, pudding, különféle tészták és husok készitését. Belépés, ruhatár dijtalan.

CSILLÁRT METEOR
csillárgyárban
vásároljon!

3+1 lángu 1937-es modell.
Modern üzleti és irodai világitótestek nagy választékban.
Üzletek:
Podmaniczky-utca 27
Váci-utca 2
József-körut 44
Vámház-körut 11
Erzsébet-körut 13
Margit-krt 50. (lerakat)
Pécs
Miskolc
Debrecen
Szeged
Győr
(lerakat)
Részletre is! Kérje most megjelent árjegyzékünket!

Hacsek és Sajó

Irja: Vadnai László

Hacsek (ül a kávéházban): Pincér! Pincér!!

Pincér (jön): Parancsol?

Hacsek: Fizetek. Volt egy menüm.

Pincér: És egy feketekávé.

Hacsek: A feketekávé nincs bent a menüben

Pincér: Nincs!

Hacsek: Miért hirdetik akkor, hogy a menüben van leves, hus, tészta és fekete?

Pincér: Ez igaz is.

Hacsek: Hogy hogy igaz Hát mit értenek maguk fekete alatt

Pincér: Az abroszt! *(Röhögve gyorsan el.)*

Sajó (jön): Alászolgája, Hacsek ur!

Hacsek: Alászolgája!

Sajó (szaglászva): Mi olyan rettenetes büdös itt a kávéházban?

Hacsek (szerényen): Én!

Sajó: Mitől van ilyen szaga?

Hacsek: Naftalin! Érezni?

Sajó: Hogy érezni-e? A szemem marja!

Hacsek (sóhajt): Ez borzasztó... Naponta tiz tucat naftalin golyócskát kell hazavinnem.

Sajó: Annyi moly van maguknál?

Hacsek: Áh! Összesen egy moly-család lakik a télikabátomban. Apa, anya és három moly-gyerek. De tudja mi a baj?

Sajó: No?

Hacsek: Hogy ezeknél folyton vendégség van. Annyi molyt, amennyi ezekhez jön naponta vizitbe, még nem is láttam. Tegnap például adtak egy estélyt, hát elfogyott egy fél silckin bunda és két télikabátzseb.

Sajó: Node akármennyi moly van, még sem kell naponta tiz tucat naftalingolyó.

Hacsek: Nem? Hát mit gondol, hány golyót kell ilyenből eldobni, mig az ember egyet eltalál!?

Sajó (dühös): Most mit jön ilyen régi viccekkel? Hülye fráter!...

Hacsek: Ne bántson engem, Sajókám. Olyan beteg vagyok.

Sajó: Mi baja hál' Isten?

Hacsek: Folyton fogyok.

Sajó: És hogy vette észre?

Hacsek: Ezelőtt két hónappal a hátamra tetováltak egy elefántot, erre tegnap megnézem, hát már olyan kicsi, mint egy bolha.

Sajó: Hátha tényleg egy bolha volt?

Hacsek (elgondolkozva): Mond valamit!

Sajó: Hát meséljen, hol volt vasárnap délután?

Hacsek: Nem fogja elhinni! Kint voltam a fiammal a kupameccsen!

Sajó: Nem is tudtam, hogy maga kijár a futballra?!

Hacsek: A srác kedvéért mentem ki. Ő tudniillik nagy sportember.

Sajó: A fia is játszik?

Hacsek: Áh! Ő a marházó rekorder az állóhelyen!

Sajó: Hogy hogy marházó rekorder?

Hacsek: Bárkinél félórával tovább tudja marházni a birót! Őrült nagy tekintélye van odakint.

Sajó: No és hogy teccett a meccs?

Hacsek: Nem megyek ki többet.

Sajó: Miért?

Hacsek: Hogy ott milyen ideges emberek vannak. Ha nem vagyok ott, hát két ember megpofozta volna egymást.

Sajó: Maga békitette ki őket?

Hacsek: Áh!

Sajó: Akkor miért mondta, hogy ha maga nincs ott, hát megpofozták volna egymást?

Hacsek: Mert igy engem pofoztak meg!

Sajó: Magát? És miért?

Hacsek: Azt hiszi, tudom? Ketten összevesztek, hogy taccs volt, vagy nem volt taccs. Erre engem kérdeztek meg, én azt mondtam taccs volt, ekkor az egyik pofonvágott, mire azt mondtam nem volt taccs, akkor a másik vágott pofon. Erre megint azt mondtam taccs volt...

Sajó: ... ekkor megint az egyik vágta pofon.

Hacsek: Itt a tévedés. Belémrugott.

Sajó: Borzasztó!

Hacsek: Ez még nem is borzasztó. Tudja mi a borzasztó?

Sajó: No?

Hacsek: Hogy fogalmam sincs, hogy mi az a taccs.

Sajó: És mondja, a fia ezt türte?

Hacsek: Hogy hogy türte? Ő volt az egyik.

Sajó: Finom kis család, mondhatom. Látja én jobban töltöttem el a vasárnapomat. Kint voltam a feleségemmel a strandon.

Hacsek: Mondja, ugy-e a felesége most tanul uszni?

Sajó: Igen, honnan tudja?

Hacsek: Láttam a Váci-utcában két hójaggal

★

(Minden jog a Reggeli Ujságé)

Örömhír fájóslábúaknak!
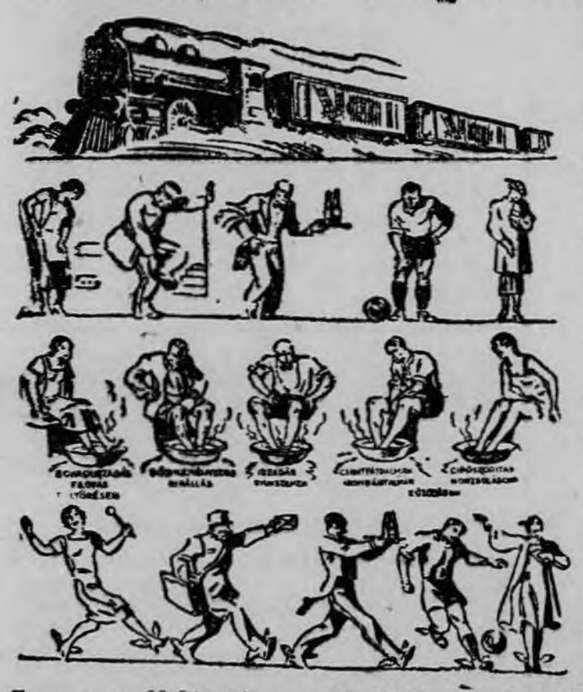
Befutott a népszerű 28 filléres Szt. Rókus csomag!
A budapesti Szt. Rókus laboratórium az összes fájóslábúak részére lehetővé akarja tenni, hogy a Szt. Rókus lábsó csodálatos tulajdonságait minden szenvedő kipróbálhassa. Egyszeri kisérlet meg fogja győzni. Egy kanálnyi valódi Rókus lábsót felold egy lavor meleg vizben.
Áztassa fájós lábait vagy tiz percig.
A fájdalmakat mintha elvágták volna!
Nem szorít a cipő. A lábégések megszűnnek. Elmúlnak a szúrások, nyilalások. A tyúkszemek es bőrkeményedések annyira megpuhulnak, hogy kézzel eltávolithatók. Megszűnik az ólomnehéz érzés. Friss érzés költözik a lábakba és a testbe.
A lábak újjászületnek!
Járhat vagy állhat egyhelyben órákig fáradtság nélkül. Hordhat egy számmal kisebb cipőt.
Tegyen próbát még ma 28 filléres valódi Szt. Rókus népszerű csomaggal!

Leton izzadás elleni szer
Egyszer használja, öt napig nem izzad
Kiadós üveg már 1 P 30-tól. Mindenütt kapható.
Főraktár:
HUNNIA GYÓGYSZERTÁR, ERZSÉBET-KÖRUT 56. SZ.

Patkószögekkel harcolnak a nyilasok a balatoni autósok ellen

— *A Reggeli Ujság tudósitójától* —

Sorozatos és felháborito merényletek történnek nap-nap után a rendkivül forgalmas Budapest—székesfehérvári országuton az automobilisták ellen. Az apró kellemetlenkedések tervszerüsége és a kisérő körülmények arra mutatnak, hogy tul az «éretlen csinyen», egy szervezett, vagy legalább is központilag *irányitott társaság* igyekszik a szépen fejlődő magyar automobilizmust és a magyar idegenforgalmat tönkretenni.

Mult hét óta tömeges panasz érkezik arról, hogy a Budapest—székesfehérvári országuton, a *Velencei-tó* környékén, legfőképpen azonban

Gárdony vidékén, a 19 és 34 kilométerkövek között ismeretlen tettesek teleszórják az országutat patkószegekkel.

A merénylők ugylátszik összegyüjtik a laposra kopott patkószögeket és türelmes munkával, *a csavaros részt hegyesre reszelve, elszórják az országuton.* A hegyével felfelé álló patkószögek természetszerüen *«durchdefekteket»* okoznak s naponta, de különösen szombat délután és vasárnap, mikor a forgalom a legerősebb, —

sorban állnak az országut szélén a kipukkadt kerekü automobilok.

Szombaton késő este, egy alig másfélkilométeres utszakaszon, *Gárdony közelében, nem kevesebb mint husz autó állott igy egymás mögött.* A szokatlan látványnak hatalmas közönsége volt; köztük néhány éretlen suhanc, akik az árokszélről gyönyörködtek a bajbajutott automobilistákon s közben

gunyos nyilasindulót énekeltek.

A nyilasindulókat egyébként három zöldinges, nyilasjelvénnyel ellátott fiatalember dirigálta.

Az országuton járó autósokat kerékpáros és motorkerékpáros *csendőrök szokták ellenőrizni.* Sajnos, szombaton egyik károsult autós sem találkozott az országuti csendőrpatrullal, ugyhogy az autótulajdonosok csak

Budapestről tudták feljelenteni az ismeretlen merénylőket.

A magyar automobilizmus és az idegenforgalom érdekében a legnagyobb erővel kell szembeszállni ezzel a felháborito jelenséggel, amely akár *nyilas-akció*, akár felelőtlen suhancok éretlen játéka — rengeteg anyagi és erkölcsi kárt okoz.

BOON KAKAÓ
és csokoládé világmárka

Egy ápolónő ellopta a cár ajándék-serlegét

— *A Reggeli Ujság tudósitójától* —

Halász Margit Aranykéz-utca 1. szám alatt lakó női divatszalóntulajdonos lakását szombaton kifosztották. Számos ruha és fehérnemü tünt el, de a tolvaj a *vitrint sem kimélte*, amelyből sok ezüsttárgyon kivül,

egy hatalmas aranyozott ezüstserleget is elvitt. A serleget Miklós cár monogramja és cimere diszitette.

Ezt a nagybecsü disztárgyat *Halász* Margit elvált *férje*, aki a moszkvai *osztrák-magyar követség tisztviselője volt, kapta a cártól érdemei elismeréseképpen.*

A detektivek rövid nyomozás után vasárnap reggel elfogták a tettest, özvegy *Simó* Ignácné, 46 éves ápolónő személyében. *Simóné*, aki hónapokon keresztül ápolta *Halász* Margit anyját, junius 15-én kilépett szolgálati helyéről és magával vitte a lakás kulcsát. Megfigyelte, hogy mikor megy el mindenki hazulról, ekkor bement a lakásba és elkövette a lopást. A detektivek

az ellopott tárgyak legnagyobb részét, köztük a cári serleget is, megtalálták az ápolónő Szent László-utca 62. szám alatti lakásán.

A rendőrségen megállapitották, hogy *Simóné már több izben volt büntetve hasonló bűncselekményért.* A tolvaj ápolónőt letartóztatták.

x Nem szabad elutaznia fürdőre mielőtt dr. Morisson depilatort nem vásárol. Az évtizedek óta ismert Morisson szőrtelenitő azonnal eltünteti felesleges hajszálait.

Mrs. Simpson őszinte élettörténete. Regényes életrajz egy asszonyról, akiért VIII. Edward lemondott az angol trónról
Egy asszonyért...
Egy történelmi szerelem regénye,
irta: Bácskay Magda
Hősei: WINDSOR HERCEG ÉS FELESÉGE WALLIS WARFIELD
A Szinházi Élet uj regénymelléklete

A „vezérek" versengése miatt végleg összeomlott a „jobboldali-front"

Marton, vitéz Endre, Festetics Sándor gróf és Pálffy Fidél bizalmas tanácskozásai - Harc a „nyilas-vezérség" és a MOVE elnökségéért

— *A Reggeli Ujság tudósitójától* —

A magukat jobboldalinak nevező politikai csoportok vasárnapra *kettős szenzációval szolgáltak.* Az ujbóli egyesülés előtt álló különböző nyilaskeresztes pártok közül a *Festetics* Sándor gróf „vezérsége" alatt álló *Nemzeti Szocialista Párt* ugyanis elhatározta, hogy *julius utolsó vasárnapján*

vidéki párthiveit felhozza Budapestre és nürnbergi mintára megrendezi az első nyilas pártnapot a fővárosban.

Vasárnapra végkép bebizonyosodott, hogy *összeomlott a jobboldali egységfront.* Néhány héttel ezelőtt *Serényi* Miklós gróf vác-dukai kastélyában még hajnalig tartó tanácskozáson kisérleteztek a jobboldali összefogással, amelynek az volt a célja, hogy *az összes jobboldalinak ismert mozgalmak résztvevőit: Szállasytól, Kémeri-Nagytól és Vannay Lászlótól Marton Bélán, Mecsér Andráson, Szeder Jánoson keresztül egészen Rajnis Ferencig egy táborba tömöritsék.* A féltett titokként őrzött *vác-dukai* tanácskozáson résztvett még *Csoór* Lajos pártonkivüli országgyülési képviselő, *Pálffy* Fidél gróf, vitéz *Marvoszky* György dr. és *Endre* Zsigmond NEP-képviselő is, aki azonban hangsulyozta, hogy fia, vitéz *Endre László nevében jelent meg.*

Meghiusult tanácskozások

A hajnalba nyuló tanácskozás és izgalmas vita ugyan nem végződött a várt eredménnyel, mert egyrészről a különböző személyi és hiusági kérdések tették ezt lehetetlenné, másrészről a megjelent NEP-képviselők azt hangsulyozták, hogy

«előnyösebben szolgálhatják a jobboldali gondolatot, ha a kormánypárt leple alatt dolgoznak tovább».

Ennek ellenére a tanácskozásokat később Budapesten is folytatták. *A Csaba Bajtársi Szövetség* Hunyady János-uti helyiségében hetenként tartott megbeszélést a jobboldali vezérkar. Hetekig folytak a megbeszélések, mig végül junius utolsó napjaiban *végleges szakitásra került a sor.* A kék-keresztes *Csik* Lászlóék ugyanis nem akartak együtt menni a nyilasokkal, mert a germán utánjáráson kivül, *vallástalansággal vádolták a nácikat.* A két körülmény, ugy a pángermánizmus, mint a vallásellenesség, lehetetlenné tette volna ugyanis, hogy *Csikék* továbbra is megmaradhassanak a jól beágyazott kereszténypárti pozicióban. A sikertelenség láttán

vitéz Endre László és csoportja elsőnek ugrott ki a mozgalomból.

Endréék bejelentették a rendőrségen, hogy *hivatalosan megalakult Endre László vezetésével a «Fajvédő Szocialista Párt».* Az Andrássy-ut 60. számu ház első emeletén béreltek helyiséget ugy a párt, mint hivatalos lapja, az *«Összetartás»* részére.

A nyilasok viszont a különvált vetélytársat nem nézték jószemmel. Különösen amióta megtudták, hogy

vitéz Endre László szélső antiszemitizmust hirdető pártja és lapja, amely cimoldalán közli, hogy „hirdetést, vagy támogatást még közvetett formában sem fogad el zsidótól" — a pesti izraelita hitközség tulajdonát képező Andrássy-uti házban helyezkedett el,

ahol gróf *Széchenyi* Lajos földbirtokos vállalta a házbér fizetéséért a kötelezettséget.

Ezzel egyidőben történt, hogy a *Balogh* István vezetése alatt álló debreceni nyilasok és *Pálffy* Fidél gróf dunántuli nyilasai *összevesztek.* A két frakció kölcsönösen a legsulyosabb módon szidta és ócsárolta egymást az ádáz harc során. A hivatalos lapot, a *„Szittyakürtöt"* az ellenfél *„Szittya Szakszofonnak"* nevezte el, ami csak még jobban szitotta az ellenségeskedést.

Ilyen körülmények között érte a szerteszakadt magyar nácipártokat előbb a *farkasréti verekedés,* majd az elmult vasárnap hajnalán *elkövetett hüvösvölgyi revolveres merénylet.*

A hangsulyozottan „alkotmányos eszközökkel uralomra törő" *Festetics-párt* megtagadott minden közösséget a *budahegyvidéki rohamcsapatokkal,* amelyek mindkét esetben szerepeltek. Ez a körülmény végleg megzavarta a széthuzó jobboldali párttöredékek összekuszált helyzetét.

Harc vitéz Endre László és Marton Béla között a vezérségért

Közben ugyanis

Marton Béla felvonultatta embereit vitéz Endre László ellen,

akitől MOVE-beli uralmát féltette. A *MOVE* keretében ugyanis *Endre* László hivei több puccsot terveztek, hogy kibuktassák *Marton* Bélát és *Endrét* ültesék az elnöki székbe. Különösen a *„Szolgálaton Kivüli Tisztek Szövetségében"* dolgoztak. Ez a csoport ugyanis ezzel a kifejezett céllal lépett át a *NYUKOSz-ból. Martonék* azonban idejében felfedték a tervet és az egyik szakosztály *titkárát kizárták az egyesületből.*

A kinos botránysorozat után a nyilasok *Marton* Béla mellé álltak és *meginditották a harcot Endre László és csoportja ellen.* Idáig fejlődtek az események, amikor szombaton *Festetics* Sándor gróf felkereste *Hetényi* Imre főkapitányhelyettest, a politikai rendőrség főnökét. A tanácskozás után *Festetics* gróf váratlan megbeszélésre hivta össze legbizalmasabb vezérkarát az egyik belvárosi kávéházba. Ezen a megbeszélésen vitéz *Marsovszky* György dr., *Ug* Károly és *Szikszay* Béla nyug. őrnagy vett részt. A megbeszélésen elhatározták, hogy az ellentétekre való tekintet nélkül *felveszik az érintkezést az egyelőre ellenségesnek látszó többi nyilaspárttal.* Ennek bizonyitékául *julius utolsó vasárnapján megtartják* az első budapesti *„nyilas pártnapot"* — feltéve, hogy a hatóságok engedélyezik.

Ivor Dénes

„Kossuthon keresztül szerették meg az amerikaiak a magyarokat!"

— *A Reggeli Ujság tudósitójától* —

Mint minden esztendőben, ugy az idén is kegyeletes ünnepséggel áldozott a *Nemzetközi Club,* a *Magyar Amerikai Kereskedelmi Kamara,* a budapesten élő amerikaiak népes tábora és az amerikai követség, az amerikai függetlenségi nyilatkozat évfordulóján *Washington* György emlékének. Tudvalevő, hogy

julius 4-én bocsátotta ki Washington a hires „Declaration of Independence"-t.

A városligeti *Washington*-szobornál vasárnap délelőtt megjelent ünneplő közönség soraiban ott volt a Nemzetközi Club elnöke, *Perényi* Zsigmond báró és Mr. Howard K. *Travers,* amerikai követ vezetésével a követség egész személyzete.

Forster Pál báró a *Nemzetközi Club* nevében angolnyelvü beszédében felszólitotta a jelenvolt amerikaiakat, hogy

tartsák meg továbbra is szeretetükben a kint élő sokezer magyart és azok régi hazáját: Magyarországot.

Mr. *Howard* K. *Travers* ünnepi beszédében párhuzamot vont *Washington* és *Kossuth* Lajos között, akinek *idealizmusa mély nyomokat hagyott az amerikaiak lelkében.*

Kossuthon keresztül szerették meg az amerikaiak a magyarokat,

— mondta többek közt, — és minél tovább szivják az ideérkezők a magyar levegőt, *annál nagyobb lesz ez a szeretet.*

A tisztelgés, a szobor megkoszoruzása és a bensőséges ünnepség befejezése után a rendőrzenekar eljátszotta a *Magyar Hiszekegyet.*

Hét és félmillió értékü tüzijáték az U. S. A. szabadság-ünnepén

Newyork, julius 4.

Vasárnap ünnepelte az USA *a szabadság ünnepét.* Az Egyesült Államok minden intézménye és polgára méltóképpen ünnepelte a nagy napot. Mindenütt

óriási felvonulásokkal, népünnepélyekkel és szabadtéri előadásokkal hódoltak Washington emlékének.

Egyedül *Newyorkban 7,500.000 dollár áru tüzijátékot puffogtattak el vasárnap.* Newyork különben hőhullám alatt szenved, tömérdek **rosszullét és hőguta eset fordult elő az ünnepségek alatt.**

Idaho város *tüzijátékgyárában,* ahol erőltetett munkatempóban folytatták a rakétakészitést, *szombaton robbanás történt.* Öt ember meghalt, nyolcvankilenc pedig sulyosan megsebesült.

Bombamerényletet követtek el a portugál miniszterelnök ellen

Lisszabon, julius 4.

— *A Reggeli Ujság tudósitójától* —

Salazar, portugál miniszterelnök ellen bombamerényletet követtek el. A miniszterelnök barátjának, Torquato José dr.-nak a házába ment, hogy magánkápolnájában misét hallgasson.

Abban a pillanatban, amikor a miniszterelnök kiszállott a ház előtt a gépkocsiból, a csatornanyilásban bomba robbant és nagy gödröt szakitott a járdán. Mint jelentik, Salazar miniszterelnöksértetlenmaradt.

— **Károly király-emlékünnep Tihanyban.** Kegyeletes emlékünnepély keretében áldoz a *Tihanyi Országos Emlékbizottság* augusztus 15-én, Nagyboldogasszony napján Tihanyban IV. Károly emlékének. A MÁV az ünnepélyre a Déli-vasuttól különvonatot indit *Siófokra,* ahonnan ugyancsak külön hajójáratok szállitják át az ünnepély közönségét Tihanyba.

TABÁN
DANCING - BAR
MÓKA TÁNC
Verbőczy Illa
külföldről rövid vendégszereplésre visszatért.
Ágoston Mária
jazz-énekesnő
KOLA zeneszerző
VÉRTES DIÓSI
hangulat-zenekar
Buda legnivósabb szórakozóhelye
Hangulat Reggelig

Sikkasztók,

csalók, tolvajok és más bünözők bukkannak fel az utóbbi időben a magyar köztudatban, még pedig felekezeti alapon osztályozva és minősitve. Egyes körök szerint különböző elbirálás alá esik a keresztény-sikkasztó és a zsidóvalutasiber. Hogy a félreértésnek elejét vegyük: nem a biróság itéli meg vallási hovatartozandóság alapján a bünözőket, hanem egészen érthetetlen és sajnálatos módon, egyes *sajtóhangokban látunk hajlandóságot* arra, hogy a lefülelt gazembernek ne a bünlajstromát, hanem a keresztlevelét ismertessék.

Magyarországon, és főleg a független és európai nivón álló magyar sajtóban nemcsupán szokatlan, de egyenesen példa nélkül való ez a felfogás, ez a hang, amelynek eléggé el nem itélhető konzekvenciáiban nincs megállás, nincs határ. Aki a bünözőnek elsősorban a felekezetét firtatja, az természetszerüen beleesik a kézenfekvő, de egyben a legostobább *általánositásba.* Azokban az elmefutattásokban, amelyeket mostanában — sajnos — elég gyakran olvashatunk bizonyos bűnesetek felekezeti taglalása gyanánt, valójában olyan természetü megállapitások vannak, mintha bizonyos bűnök bizonyos felekezetekhez tartoznának.

A tisztességes magyar társadalom mindenkor kiközösitette magából a hitványát és a független magyar biróság egyenletesen osztó igazságot szolgáltatott ennek a társadalomnak, akár *katolikus,* akár *zsidó,* akár *unitárius* bünöző támadta is meg annak integer tisztaságát.

Mi, akik tollunkkal, közéleti küzdelmeinkkel és minden sorunkkal a lelkek Lokarnójáért harcolunk, a legélesebben tiltakozunk ezek ellen a kisérletek ellen, akár jobbról, akár balról igyekeznek eszmei zürzavart belevinni a magyar közéletbe, vagy a magyar társadalomba. A leghatározottabban tiltakozunk az ellen, hogy valutasiberek nevezzék a zsidókat azért, mert tettenértek egy zsidó valutasibert és megengedhetetlennek minősitjük azt a mentalitást, amely a leleplezett sikkasztó köztisztviselő ügyével kapcsolatban, bántó konzekvenciákat von le az *egész keresztény magyar középosztályra vonatkozón.* A magyar társadalom — hálistennek — egészséges a maga egészében, nincs egyetlen romlott rétegeződése sem, de vannak *egyes* bünözők, akik igenis megkapják méltó büntetésüket és pedig tekintet nélkül anyakönyvi kivonatuk vallási rovatára.

Legjobban nyaral és szórakozik SIÓFOKON
Szobarendelés a Fürdőigazgatóság szállodáiban, Károly-körut 3/a. T. 145—202, 130—654

Nyári anyagok
rendkívül olcsó árakon:
Crepe marocain és fahéncs-crepe jó müselyem minőség, divatszinekben 1 m P 1.98
Crepon és crepe de chine imprimé idei új minták, nagy választék, kitünő müselyem 1 m P 2.90, 2.50
Goldgrill, marocain imprimé különlegesség, müselyem, gazdag szinválasztékban 1 m P 2.90
Crepe Roberta, ruha- és komplékülönlegesség egyszinü, matt anyagból, divatszinekben 1 m P 2.90
Csíkos mattcrepe újdonságok, nagyon divatos, igen jó müselyem 1 m P 3.50
Müselyem imprimé kb. 86 cm széles, jó minőség 1 m P .98
Strandanyagok divatos minták, szintartó 1 m P 1.28
Müselyem-buklé ruhára és kompléra, sok divatszinben, kb. 70 cm széles 1 m P 1.48
Flocon-Muselette nem gyürődő, jól mosható nyári ruhaanyag, divatos szinekben, kb. 70 cm széles 1 m P 1.78
Tekintse meg legújabb kirakatainkat!
CORVIN
A JÓ MINŐSÉGEK ÁRUHÁZA

REGGELI HIREK

Nem fontos, de érdekes...

HA NEM A PESTI POLGÁROK zsebére menne a „játék", akkor azt a cimet is adhatnánk ennek a kis hirünknek, hogy: az év legjobb vicce. Igy azonban csak boszszankodni tudunk, és csodálkozni azokon a városi urakon, akik tétlenül nézik, hogy mi történik a budapesti utépitkezéseknél. Többször megirtuk már e rovatban, hogy az egyik legforgalmasabb nyári utvonalon, a Svábhegyre vezető Istenhegyi-uton egy nyolc-tiz méteres utsávot közel hat hónapig javitottak. Azt is megirtuk, hogy végre enynyi idő után ismét szabaddá tették ezt az utszakaszt, amely azonban most rosszabb, mint valaha. Ezekután már senki sem fog csodálkozni azon, hogy e hét csütörtökjén ismét elzárták ezen a helyen az uttestet, hogy majd a már hat hónapig javitott utat ujból javitsák... Szendy polgármester ur, mégis csak utána kellene nézni, hogy ki az, aki a pesti polgárok pénzével és idegeivel ilyen frivol játékot űz!

★

EURÓPA egyik legérdekesebb estélyét rendezték szombaton este a párizsi Rotschildék. Az estélynek, amely külsőségekben minden képzeletet felülmult, az a legfőbb érdekessége, hogy az összes jelenlevők a házigazdáktól kapták a jelmezeket. A vendégek között négy pesti hölgy is szerepelt: gróf Khuen-Héderváry Sándorné, báró Herzog Andrásné, báró Prónay Györgyné és Perczel Juliska.

★

A MŰVÉSZKLUBBAN történt szombat este. A sok sikert látott kiváló iró odalép fiatal kollegájához, aki legutóbb igen sok darabot és filmet irt.

— Hogy megy neked? — kérdezi az iró.

— Köszönöm a kedves kérdését — sehogy — hangzik a válasz. — Reggeltől éjszakáig dolgozom, szaladgálok, tárgyalok, irok és nincs egyebem, mint — pénzem. De az rengeteg!

★

NAGY NAPJA volt vasárnap a balatoni fürdőhelyeknek, de különösen Siófoknak. Már szombat délutántól kezdve ontották az autók százai, a különvonatok és autobuszok a weekendezőket. Siófokon a déli órákban a Központi Szállótól a strandig kettes sorokban álltak a magánautók, amelyek között rengeteg külföldi rendszámu kocsi volt. Siófoknak különben legérdekesebb vendégei: a svéd királyi család három tagja. A királyi hercegek szombaton érkeztek a Balatonhoz és addik maradnak, amig jól érzik magukat.

★

AZ UJ TELEFONKÖNYV név-szépségversenyét egy dohánykisárus nyerte meg. A neve: Romolhatatlan Lajos.

★

ANNA KIRÁLYI HERCEGNŐ lesz a fővédnöke annak a nagyszabásu Anna-bálnak, amelyet julius 25-én rendeznek Balatonalmádin. Miniszterek, képviselők és más társadalmi előkelőségek jelennek meg a hagyományos almádii Anna-bálon, amely egy szines éjszakára, visszavarázsolja a békebeli elit-mulatságok nyári hangulatát.

★

A KENTI HERCEG, a bledi golfpálya megnyitása után Montecarlóba utazik, ahol jelen lesz a montecarlói magyar-bár ünnepélyes premierjén. A bár tulajdonosa magyar ember, magyarok a zenészek, a pincérek és ami a fő, az — italok is. Az igazgatóság lészerződtette a kövér Szenest és Dezsőfy Lászlót, akiknek az a szerepük, hogy hamisitatlan pesti bárhangulatot varázsoljanak Montecarlóba.

★

ÉL EGY KEDVES, jókedvü vezérigazgató itt Pesten, aki mint vérbeli pestimádó, néhai Podmaniczky Frigyes báróval egy véleményen azt vallja, hogy Budapest a világ legszebb nyaralóhelye. Most is a Svábhegyen üdül. A vezér szenvedélyes sétáló és mindig partnert keres. Ebéd után mindig szerez is magának partnert és elindul sétálni. A séta abból áll, hogy három lépés után megáll és — hosszu beszélgetésbe kezd a kiszemelt partnerrel. Negyedórai beszélgetés után aztán ujabb három lépés és ujabb eszmecsere következik. Igy megy ez, sokszor alkonyatig. De csak időben hosszu a séta, méterekben kifejezve alig száz lépés a teljesitmény. A napokban az egyik Svábhegyen nyaraló ur ebéd után eltünt a társaságától és csak vacsorára ért haza.

— Hol jártál ennyi ideig? — kérdezték.

— Sétálni álltam a vezérigazgató barátunkkal...

★

BAJOR GIZI hüvösvölgyi villájában a héten nagy garden party volt. A vendégek száma rekordot ért el: hetvenen jelentek meg.

A CHAPLIN FILMEKET az ismert okokból tudvalevően kitiltották Németországból, igy természetesen a német mozik nem játszhatják Chaplin legutolsó nagysikerü filmjét, a „Modern időket" sem. Kitünő üzleti érzékéről tett tanubizonyságot a siófoki mozis, amikor ezt a filmet most müsorára tüzte. Siófok ugyanis zsufolva van németekkel s az eredmény nem is maradt el: nyolc nap óta van müsoron a film állandó, zsufolt házak mellett, a publikum pedig szinte kivétel nélkül — birodalmi német.

★

AMERIKA 1. SZÁMU DANDYJE: Mr. Gilbert Adrian, a hollywoodi férfi filmsztárok szabója — pardon — ruhaköltője, akinek elegánciájáról zeng a gitár, ukulele és hárfa és a bombardon, amint a Nem fontosnak jelentik, még ebben a hónapban Budapestre jön. A Maestro állitólag afeletti felháborodásában határozta el magát a pesti utazásra, mert Lukács Pál egy gardenparty alkalmával kijelentette, hogy: olyan ruhákat, amilyeneket Mr. Adrian «kreál», Pesten is meg lehet kapni, bármelyik jobb szabónál...

★

A MAGYAR SEMMERING, a Börzsöny hegység ügye végre napirendre került. Hogy lesz-e magyar Semmering vagy sem, tisztára utkérdés. A kereskedelmi miniszter asztalán két utvonal terve fekszik. Ha az elsőt épitik meg, akkor fellendül a vidék, a főváros üdülőtelepet épit, elkészül Magyarország legszebb autóutja, megnyilik Európa egyik legszebb siterepe a sportolók előtt. Ezt a tervet pártfogolja Zsitvay Tibor, Karafiáth Jenő, Szendy Károly, Delmar Walter és a magyar turistaság és idegenforgalom számos más barátja. Ezzel szemben áll a másik verzió, amely egyrészt drágább, másrészt csupán egyetlen községnek és egy erdőgazdaságnak lenne érdeke...

★

MÁRIA ANTOINETTE történelmi nevezetességü nyakláncát árverezték el a londoni Sotheby árverési csarnokban. A histórai ékszert a barthangai maharadzsa vette meg — 950.000 frankért.

★

A SZOLNOKI GALAMBLÖVŐVERSENYEN a férfiak csoportjában a harmadik dijat: Pólya Tibor, a kitünő festőművész nyerte meg. Ugyanakkor a női versenyszámban Pólya hires szép lánya: Pólya Gogó a hetedik helyen végzett. A szolnoki művésztelep tagjai ez alkalomból ünnepelni akarták a győzteseket, akik azonban kijelentették, hogy a julius 17-én tartandó kerti ünnepélyen ország-világ előtt nyujtsák át nekik az őket megillető tiszteletdijakat.

★

A MINDIG ZSUFOLT osztrák forgalmi irodába a mult héten szinte lehetetlen volt bemenni. Ok: az iroda szimpatikus és népszerü vezetőjének: Fekete-Örs századosnak jöttek tömegesen gratulálni barátai és ismerősei abból az alkalomból, hogy Miklas szövetségi elnök magas érdemrenddel tüntette ki.

★

ÉRDEKES VENDÉGE VOLT az elmult héten Pestnek. Itt járt Blum. Ne tessék megijedni; nem Leó és nem Franciaország volt miniszterelnöke, hanem a Fox-gyár egyik igazgatója. Ez a Blum nem Kánya külügyminiszterrel tárgyalt, hanem: filmesekkel, irókkal, színészekkel és színésznőkkel. Egyébként ez az a hires Blum, aki Párizsból Claudette Colbertet és Simone Simont cipelte ki Hollywoodba. Pesti tartózkodása szinházi körökben osztatlan örömet keltett, annál is inkább, mert fiatal és tehetséges színésznőink közül: Donáth Ágit és Szeleczky Zitát leszerződtette. Donáth Ági már Bécsbe is utazott, ahol a Templom egerének egyik nagy jelenetét készitik el vele angol nyelven, mint próbafelvételt.

★

KRAUSZ SIMON néhány nap óta egyik budai szanatóriumban tartózkodik, ahol izületi gyulladását kezelik. Nem nagy a baj: Krausz Simi két-három hét mulva gyógyultan fogja elhagyni a szanatóriumot. — Sokat beszéltek a városban Hatvany Lajos báró betegségéről is, de az iróbáró is a gyógyulás utján van és svábhegyi villájában pihen.

★

AZ ISMERT és népszerü kávés a napokban találkozott régi bohémbarátjával, akit már hónapok óta nem látott.

— Milyen a sorod, pajtás? — kérdezte tőle.

— Erre csak egy szóval válaszolhatok, — felelte letörten a kedves, ősz bohém — tetszélő vagyok.

Puli kölyök

6 hónapos kan, kiváló szülőktől leszármazott kiállitási példány és 10 hónapos **drótszőrü foxterrier**

szuka eladó

Telefon: 11—47—72.

STRANDON

Irta: Sértő Kálmán

Az élet paradicsomkertje
A Balaton szép nyáron át,
Csodás nők husát fogadja be,
S az omló napfény aranyát.
Hóvállu és mézillatu nők
Szagositják a tó vizét,
Hárfa szól egy kis vitorláson,
Átzengi a szellő neszét...

Ha kilép a partra egy szép nő,
Fehér bőréről gyöngy pereg,
Eszem az éhes szemeimmel,
Mig a homokban heverek.
Mert koplal itt a sziv, a lélek,
Hol cukor minden női hus,
És mélybe kering le a bus gond,
A szerelmes, a háborus...

Palackozni kellene itten
Az angyalok fürdővizét,
S italpiacra szállitani,
A nagy világon szerteszét.
Mert nők szagától aromás most
A szines Balaton vize,
Homokos partján ugy heverek,
Mint lehullt csillag tigrise...

Dühös karom bár hosszabb lenne,
Sok nőt szivemhez ölelő,
Magamhoz lapitaná őket
A busan elképzelt erő.
Mert megszerettem ezt a strandot,
Vizet, napfényt, nőt, csillagot,
Ez után sok nőt szeretek én,
Mert a szeretőm elhagyott...

Itt Isten mosolya a tó s a —
Homok széthullott drágakő,
Hárfahurként sir minden erem,
Ha látom, mily szép a sok nő.
A hold mosolyáig heverve,
Vágyakozó vérü vagyok,
Simogató kis fényeikkel
Keltenek föl a csillagok...

— Hétfőn boncolják Dobos pilóta holttestét. Néhány nappal ezelőtt — mint ismeretes — repülőgépével lezuhant *Dobos* István, az egyik *legrégibb magyar pilóta*, aki már a kilencszázas évek elején, mint a hazai repülés pionirje, számottevő eredményeket ért el s legutóbb gróf *Wenckheim* József pilótája volt. Miután a hatóságnak nem sikerült megállapitani a halálos repülőgépszerencsétlenség közvetlen okát, az *ügyészség elrendelte Dobos holttestének felboncolását. Felmerült ugyanis az a gyanu, hogy a szerencsétlen pilóta vezetés közben szivszélhüdést kapott és ez idézte elő a tragédiát.* A törvényszéki orvosszakértők *hétfőn délben boncolják fel Dobos István holttestét.*

— Megmérgezte magát egy orosházai kereskedő. *Orosházáról* jelentik: Az elmult napokban Orosháza egyik legrégibb kereskedője: *Bárány* Lajos 56 éves áruháztulajdonos Deák Ferenc-utca 7. szám alatti lakásán *luminállal megmérgezte magát.* Az utóbbi időkben sulyos anyagi gondokkal küzdő kereskedő, az orvos által idegcsillapitóul rendelt luminált összegyüjtötte, majd *57 darabot feloldott egy pohár vizben és felesége szemeláttára megitta.* Bárány napokon keresztül vivódott élet-halál között, tegnap azután anélkül, hogy eszméletét visszanyerte volna: *meghalt.*

— Huszonkétévi orosz fogság után hazatért egy lakatosmester. Vasárnap jelentette a szobi határkirendeltség, hogy *Farkas* Sándor lakatosmester 22 évi orosz fogság után *átlépte a magyar határt.* A Nyugati pályaudvaron bizottság várta a volt orosz hadifoglyot, aki feleségével és gyermekeivel érkezett Budapestre. Megható jelenetek között, sirva ismerte fel *Farkas Sándor hozzátartozóit,* majd elmondotta, hogy 1915-ben jutott fogságba, *Szibériába került,* ahonnan csak néhány évvel ezelőtt szabadult. Oroszországban megnősült és két gyermeke született, akik azonban *egy szót sem tudnak magyarul. Farkas* Sándor kérte a hatóságok képviselőit, hogy *segitsék valamilyen állásba,* mert a szenvedéssel teli évek után, hazájában akar letelepedni.

— Leugrott az emeletről egy asszony. A szombatról vasárnapra virradó éjszaka a Jobbágy-utca 24. számu házban *Göncös* Jánosné, egy hordár felesége öngyilkossági szándékból *az első emeletről levetette magát.* Értesitették a mentőket, akik megállapitották, hogy *Göncös* Jánosné *agyrázkódást és sulyos zuzódásokat szenvedett.* Eszméletlen állapotban a Rókus-kórházba szállitották. Állapota életveszélyes.

— Öngyilkossági kisérlet egy Révay-utcai ház kapujában. Vasárnap délelőtt a Laudon-utca és Révay-utca sarkára hivták a mentőket. Az egyik ház kapualjában *egy eszméletlen nő feküdt,* akiről a menőorvos megállapitotta, hogy *luminállal mérgezte meg magát.* Eszméletre téritették, mire a jólöltözött nő elmondotta, hogy *Bodri* Lajosnénak hivják és a Szabolcs-utca 5. számu házban lakik. Többet azonban nem tudott mondani, ismét *elvesztette eszméletét.* A mentők a Rókus-kórházba szállitották. A rendőrség meginditotta a vizsgálatot az öngyilkosság ügyében.

— Párisba utazók figyelmébe. A *Párisi Világkiállitás Magyarországi Propaganda Bizottsága* a *Pesti Magyar Kereskedelmi Bank* központi székházában müködik és a kiállitás iránt érdeklődőknek rendelkezésére áll. A bank egy megbizottja a párisi kiállitás magyar pavillonjában tartózkodik és a magyar látogatóknak mindennemű valutakérdésben felvilágositást nyujt.

x Ha egyszer használja a Leton izzadás elleni vizet, öt napig nem izzad.

Különbejáratu

feltétlenül tiszta butorozott szoba egy-két személynek fürdőszoba- és telefonhasználattal azonnalra, vagy julius 15-re kiadó. Csáky-u. 9. III. 4.

IDŐJÁRÁS

ITT A MELEG!

Budapesten vasárnap délben a hőmérséklet 28 fok, a tengerszintre átszámitott légnyomás 765 mm, gyengén süllyedő irányzatu.

Várható időjárás a következő 24 órára: Meleg idő. A déli és délutáni órákban felhőképződés. Az északi megyékben egy-két helyen kisebb zivatar.

— A pápai nuncius vezeti a magyar zarándokokat Máriazellbe. *Angelo Rotta* pápai nuncius főpásztori vezetésével és dr. *Czapik* Gyula pápai prelátus, kanonok vezetésével julius 19-én indulnak a magyar zarándokok *Máriazellbe.* A magyar zarándokok MFTR különhajóval utaznak *Melkig,* ahonnan autobusszal folytatják az utat Máriazellig. Jelentkezni lehet az *Actio Catholica* központi irodájában (IV., Ferenciek-tere 7). Utlevél nem kell.

— Eltünt egy elmebeteg asszony. Néhány nappal ezelőtt fiatal külsejü nő jelent meg egy Jókai-utcai penzióban, becsöngetett, majd amikor ajtót nyitottak, hosszabb szónoklatba kezdett. A tulajdonosnő látta, hogy elmebeteg nővel van dolga és rendőrért küldött, aki telefonált a mentőkért és a zavarosan viselkedő asszonyt a főkapitányságra szállitották. Itt megállapitották, hogy *Argyelán* Vazulnénak hivják és egy szobafestő felesége, de miután *nem találták közveszélyesnek, értesitették férjét, aki aztán hazavitte feleségét.* Vasárnap délelőtt megjelent a rendőrségen *Argyelán* Vazul és bejelentette, hogy *felesége eltünt.* Templomban voltak misén, mikor észrevette, hogy felesége nincs mellette. A rendőrség meginditotta a nyomozást.

— Megházasodott a spanyol király kitagadott fia. *Havanából jelentik: Bourbon Alfonz herceg házasságot kötött Rocafort Mártával. A házasságot minden különösebb ünnepélyesség nélkül kötötték meg Zamora Antonio spanyol milliomos palotájában.*

— Egy siketnéma kisfiu szerencsés menekülése a mozdony elől. *Esztergomból* jelentik: Vasárnap délelőtt szerencsés kimenetelü vasuti baleset történt a kenyérmezői tábor mellett. A vasuti töltésen játszadozott *Ruskó* Sándor hatesztendős siketnéma fiucska, mikor egy mozdony haladt arra, amely a *kis gyermeket letaszitotta a töltésről.* Szerencsés véletlen folytán a gyermek *puha, füves részre esett és igy kisebb sérülésekkel menekült a majdnem végzetessé válható balesetből.* Az esztergomi mentők szállitották kórházba.

— Felvétel a debreceni egyetemre. A debreceni *Tisza István Tudományegyetem* összes fakultására a rendes beiratkozás szeptember 1-én kezdődik és 16-áig tart. Felvilágositást nyujt a *rektori hivatal,* valamint a kollégium igazgatósága.

— Az ékszer- és drágakőkereskedők kongresszusa Párisban. Párisban, julius 6-án, a világkiállitás alkalmából nemzetközi kongresszusra ülnek össze a világ ékszer- és drágakőkereskedői. A magyar drágakőkereskedőket a hazai egyesület alelnöke: *Tieberger* Imre kormányfőtanácsos képviseli a kongresszuson, amely a gazdag tárgysorozatot tekintve, előreláthatólag hat napig fog tartani.

— Elveszett szombaton este fél 9—9 óra között a Nemzeti Szinház előtt egy kis sárga pénztárca. Becsületes megtaláló a pénzt tartsa meg, csak az erszényben levő, reá nézve értéktelen feljegyzéseket sziveskedjék e lap kiadóhivatalában leadni.

x Verbőczy Ila ujra Pesten. A Király Szinház volt szőke primadonnája, aki külföldön nagy karriert futott be, szabadságra hazajött. A szabadságból azonban vendégfellépés lett, mert a Tabán Bár agilis igazgatósága azonnal szerződtette őt. Kóla a népszerü zeneszerzővel együtt nagy sikerük van.

Egy száguldó autó elgázolt két járókelőt a Pasaréti-uton

— *A Reggeli Ujság tudósitójától* —

Vasárnap délben egy órakor sulyos kimenetelü autógázolás történt a *Pasaréti-ut* és *Gábor Áron-utca* sarkán. Az AE 177 rendszámu személyautó elütötte *Homonnay* Imre főgimnáziumi tanárt és *Rohrmann* István nyugalmazott miniszteri tanácsost, akik szokott sétájukat végezték. Az egyik járdáról a másik oldalra akartak átmenni, amikor nagy sebességgel

egy Steyr autó rohant nekik és elgázolta őket.

Az autó vezetője, *Reguli* István Ganz-gyári mérnök azonnal lefékezett és a sebesültek segitségére sietett. Nagy tömeg vette körül a két idősebb urat, majd hamarosan rendőr került elő, aki telefonált a mentőkért. A mentőorvos megállapitotta, hogy *Homonnay* Imre bordatörést szenvedett, mig *Rohrmann* István lába sérült meg. Hordágyra tették őket és az *Uj Szent János*-kórházba robogtak. Itt az ügyeletes orvos megvizsgálta őket és *Homonnay Imrét, akinek sérülései meglehetősen sulyosak, a sebészeti osztályon helyezte el,* mig *Rohrmann* Istvánt elsősegély után Pasaréti-ut 1. szám alatti lakására szállitották.

A *Reggeli Ujság* munkatársa vasárnap délután beszélt *Rohrmann* István miniszteri tanácsossal, aki a balesetet igy mondta el:

— Barátommal, *Homonnai* Imrével rendes vasárnapi sétánkra indultunk és amikor át akartunk menni a *Pasaréti-ut* és *Gábor Áron-utca* kereszteződésénél

az uttesten, hátulról egy Steyr-autó rohant belénk.

— *Egész határozottan állitom, hogy*

az autó vezetője nem dudált és hatalmas iramban száguldott.

Az én sérülésem hálaistennek könnyebb természetü, *barátom azonban sulyos állapotban fekszik az Uj Szent János-kórházban.* Délben még nem gondoltam, hogy kirándulásunk ilyen szerencsétlenül fog végződni...

Csavargásért harmincnapi toloncházra itélték a szegedi szinház volt bonvivánját

— *A Reggeli Ujság tudósitójától* —

A mosonyi-utcai toloncháznak napok óta érdekes lakója van. Szombaton délelőtt a toloncházi csavargóbiróság *harmincnapi elzárásra itélte Buza Győzőt, a szegedi szinház volt bonvivánját,* aki munkakerülés és csavargás miatt került a rendőrség kezére.

Az egykori bonviván unott arccal, fásult egykedvüséggel vette tudomásul a rendőrbirói itéletet s egyetlen arcizma sem rándult meg, amikor becsukódott mögötte a toloncházi zárka vasrácsos ajtaja.

Buza Győző aránylag rövid utat tett meg a szegedi szinház szinpadától — a toloncház kapujáig.

Néhány esztendővel ezelőtt tünt fel az elegáns, magas, megnyerő modoru fiatalember a szegedi szinház tájékán.

Jó szinésznek bizonyult és miután kellemes hangja volt, hamarosan *komolyabb feladatokat biztak reá.* A szinházba járó szegedi közönség ugyszólván egyik napról a másikra ismerte *Buza* Győző nevét, akinek nagy jövőt jósoltak és a benfentesek biztosra vették, hogy *hamarosan Budapestre kerül.* A szegedi szinházban legutoljára, mint

első bonviván játszott, s nem sokkal ezután Bárdos Artur már meghivta Budapestre.

A fiatal szinész meg is érkezett Pestre és hamarosan *Bárdos* szinházánál helyezkedett el. A fővárosi szinházban is nagy reménységgel tekintettek *Buzára* és bár eleinte kisebb szinészi feladatokat biztak rá, minden szakértő a *jövő hősszerelmesét látta benne.* A fiatal szinészről ugyanis hamarosan kiderült, hogy nemcsak, *mint bonviván,* hanem, mint *prózai szinész is kitünően megállja a helyét* és különösen *Törzs* Jenő szerepkörének betöltésére alkalmas.

A nagyváros forgataga azonban magával sodorta a vidéki városból felkerült fiatalembert, aki hamarosan igen népszerü lett a bohémek társaságában.

Inni kezdett; mégpedig olyan mértéktelenül, hogy ez egészségére is csakhamar is kihatott,

Hiába intették és próbálták visszatartani *Buza* Győzőt káros szenvedélyétől, — *nem sikerült.* Eleinte fogadkozott, igéretet tett, hogy leszokik az ivásról, az éjszakázásról, de aztán ujult erővel vetette magát bele az éjszakai élet örömeibe.

Ilyen körülmények között a *Belvárosi Szinháztól* is elbocsátották, mert egyrészt nem végezte rendesen kötelességét, másrészt pedig *a sok ivástól a hangja is teljesen tönkrement.*

Buza rossz társaságba keveredett s mindig lejjebb és lejjebb csuszott. Az ital után következett:

a morfium, amely ugyancsak rettentő pusztitást végzett a fiatalember szervezetében.

A méreg megőrölte az idegeit s a szerencsétlen fiatalember nem tudott és talán nem is akart megállni azon az uton, amelyre szenvedélye sodorta. Barátai néhányszor még megpróbálták visszarántani a szakadék mélyéről, ellátták apróbb *pénzsegéllyel, ruhával,* mindez azonban hiábavaló erőfeszitésnek bizonyult. Az ajándékba kapott ruhákat abban az órában eladta, amikor nem tudott magának más uton italravalót, vagy morfiumot szerezni.

Ilyen előzmények után került Buza Győző az elmult héten a rendőrség őrizetébe engedélynélküli koldulás miatt.

Mikor személyi adatait megvizsgálták, kiderült, hogy *Buza* már többizben szerepelt az utóbbi hónapokban a rendőrségen. Néhányszor razzia fogta el betegeshajlamu emberek társaságában, most pedig csavargásért a toloncházba került. Miután sem lakását, sem foglalkozását igazolni nem tudta, szombaton délelőtt tartották meg a rendőrbirósági tárgyalást.

Buza a rendőrbiró előtt egykedvüen felelgetett a hozzáintézett kérdésekre. Sápadtan, de minden látható izgalom nélkül hallgatta a rendőrbiró szavait, aki próbálta az egykori szinészt jobb belátásra birni.

A toloncházi tárgyalás során kihallgatták gróf *Bethlen* Mártát, a toloncház patroneszszét is, aki elmondta, hogy a szinészt többizben próbálta elhelyezni, sokszor foglalkozott vele, de sajnos, az érdekében kifejtett mentőmunka *teljesen hiábavalónak bizonyult,* mert rövidesen ujból visszatért régi szenvedélyéhez. *Buza* Győzőt a harmincnapi büntetés kitöltése után valószinüleg *kórházba utalják,* hogy ott kigyógyitsák káros szenvedélyéből.

Nem találták meg Earhart Amáliát

San Francisco, julius 4.

— *A Reggeli Ujság tudósitójától* —

Az „Itasca" parti őrnaszád rádión közölte, hogy eddig nem sikerült megtalálni Earhart Amáliát. San Franciscóban már lemondtak arról a reményről, hogy megtalálják az eltünt repülőnőt.

— 1926-ban a rendőrségnél bejelentett betöréses lopások száma 2563 volt. Tavaly 9349 betöréses lopást jelentettek be a rendőrségen. Tulajdonok, vagyonod épségének éber őre a betörésbiztositás.

Afrika-öltöny

az elismerten jóminőségű tropikál anyagból, könnyű, szellős, nem gyűrődik, kabát és nadrág.. .. .. .. P 32.-

MAGYAR DIVATCSARNOK

Rákoczi-út 72-74

A Budapesti Ügyvédi Kamara »önvédelemből« kéri a zártszám bevezetését

— *A Reggeli Ujság tudósitójától* —

Az egész magyar *ügyvéd* és *ügyvédjelölttábor* izgalommal várja az ügyvédi renddtartás módositásáról szóló 1937:IV. törvénycikk végrehajtási rendeletét. Értesüléseink szerint a végrehajtási rendelet már a hét elején mgjelenik a hivatalos lapban s ezzel egy uj *korszak kezdődik a magyar ügyvédség történetében.*

Mint ismeretes, az uj törvény értelmében évenként kétszer:

januárban és juniusban lesznek kamarai felvételek.

A törvény ugyanekkor módot nyujt az egyes ügyvédi kamaráknak az *ügyvédi zárt szám életbeléptetésére.* Ha valamelyik kamara elhatározza, hogy bevezeti területén a zártszámot, ugy javaslatot tesz a *Kamarák Országos Bizottságának.* Ez a bizottság *hetvenkét tagból fog állani.* Tagjai: minden kamara *elnöke* és *titkára,* továbbá minden *kétszáz kamarai tag után egy-egy delegátus.* Egy ügyvédi kamara azonban *tiz tagnál többet nem delegálhat,* igy tehát

a háromezerkétszáz tagot számláló Budapesti Ügyvédi Kamara is csak tiz delegátust küldhet a bizottságba.

A *Reggeli Ujság* kérdést intézett a törvény életbeléptetésével kapcsolatban dr. *Grünhut* Árminhoz, a *Budapesti Ügyvédi Kamara* ügyészéhez, aki az ügyvédi zártszám kérdésében a következőket mondotta:

— Előreláthető, hogy a vidéki ügyvédi kamarák, amelyek évek óta panaszkodnak arról, hogy *tulsok ügyvéd működik területükön,* — a törvény életbelépte után

azonnal élni fognak a zártszám bevezetését célzó javaslatételükkel.

— A *Budapesti Ügyvédi Kamarának* viszont azzal kell számolnia, hogy *a vidéki letelepedés lehetőségétől elzárt ügyvédek Pestre fognak özönleni* és ezzel is megnehezitik a fővárosi ügyvédek amugyis sulyos helyzetét.

— A *Budapesti Ügyvédi Kamara* tehát, annak ellenére, hogy elvileg az *ügyvédség szabad gyakorlatának álláspontján van, önvédelemből kénytelen lesz szintén megkérni az ügyvédi zártszámot.*

Róla beszél és rajta mulat az egész város

Legolcsóbb nyaralás A CSILLAGHEGYI STRAND- ÉS HULLÁMFÜRDŐBEN

Pálffy-térről HÉV oda-vissza és FÜRDŐ P 1.30 hétköznap

Budapest bármely pontjáról BSzKRT és HÉV oda-vissza és FÜRDŐ . . . . . P 1.40 Vasárnap 70 fillérrel több!

Pesttől 20 percre. — Kitünő összeköttetés!

23.5 fokos thermal forrásvíz.

HATALMAS GYEPSTRANDOK. HÁROM NAGY FÜRDŐMEDENCE. SPORT-TELEP. CSODAKERÉK. GYÖNYÖRÜ PARKOK. DÉLUTÁN ÉS ESTE ZENE ÉS TÁNC.

Olcsó, kombinált jegyek az összes IBUSz-pavillonokban, trafikokban, a HÉV Pálffy-téri állomásán. Vasárnapi kabinelővétel: IV., Váci-utca 22.

Virágerdő boritotta Csákvári Csibi koporsóját a vasárnapi temetésen

— *A Reggeli Ujság tudósitójától* —

Vasárnap eltemették *Csákvári* Erzsit. A pesti éjszaka legnépszerübb dizőze, örökre elbucsuzott a zongorától, amely nemcsak kenyeret, de művészi értelemben vett: megbecsülést is jelentett számára. Kicsit fáradt, rekedtes, *Lucian Boyer*ra emlékeztető hangját nem halljuk többé a tompavilágitásu mulatóban, ahol estéről-estére őszinte sikereket aratott...

Mert *Csibinek* — most már elmondhatjuk róla — két nagy erénye volt tehetsége és tudása mellett: az egyik, hogy valóban *urinő volt* mindvégig a zongoránál, és polgári szempontból — *minta-feleség volt.* Ugy hivták őket a pesti Montmartreon, hogy: «*a konok Csákváriék*». Azért illették őket ezzel a jelzővel, mert az egymás iránt való hűséget, megbecsülést soha senki egy pillanatra sem tudta megtörni...

Csibi 33 esztendős volt és dalolva ment a halálba. Ugy érzi az ember — mondotta *Hevessi* főrabbi költői szépségü bucsuztatójában — mintha holdsütötte erdőben egyszerre elnémulna a csalogány éneke és rideg, dermesztő csend veszi körül az embert...

Szegény *Csákvári* Csibi ravatalát annyi virág és koszoru boritotta vasárnap a rákoskereszturi temetőben, hogy alig látszott ki alóla a koporsó. Ha nem tudnánk, hogy az éjszakai élet egyik nevezetességét temetik, azt hinném, hogy egy gazdag, előkelő polgári asszony indul utolsó utjára. (De nem véletlen, hogy *Csibinek* enyyire „polgári" temetése van. Szigoruan polgári nő maradt ő a mulató parkettjén, a szivárványszinü hajnalókon is, amikor munka után, férje oldalán hazasietett.) De azért eljöttek a barátok, tisztelők és az ismerősök is valamennyien. Az egyik csoportban ott állnak a feketébe öltözött pincérek és könnyet morzsolnak a szemük sarkában. Eljöttek sokan a „*vendégek*" közül is. Itt van *ifju Bethlen* István gróf, *Wolfner* András, *Wolfner* János és még sokan mások, a felső tizezer tagjai közül. Aki nem tudott eljönni, koszorut küldött. *Eszterházy* Benedek gróf, a leghűségesebb törzsvendég, hatalmas *tearózsákból font koszoruja ott fekszik a ravatal lábánál.* Mellette *Kohner* István báróé, fölötte *Bethlen* András grófé. De nem feledkezett el *Csibiről* a Párisban élő *Khuen-Héderváry* Sándor gróf sem és *Hatvany* Bertalan báró is hatalmas csokorral tiszteleg a ravatal előtt.

Fenn a koszoru és virágyhegy-tetején halványkék és lila virágokból font koszoru, rajta rózsaszinü szalag, amelyen ez a felirás áll:

„*Mindenemnek, Csibikémnek. Jancsi.*"

Csákvári János nemcsak feleségét, hanem partnerét, kenyérkereső társát, küzdelmeinek részesét vesztette el *Csibiben.*

Az Operaház kórusa gyászdalokkal vezeti be a szertartást. A hatalmas terem zsufolva van emberekkel. Mindenkinek könnyes lesz a szeme, amikor a szomoru, fájdalmas énekhangok felcsendülnek. Aztán *Hevesi* Simon lép az emelvényre és elbucsuztatja *Csákvári* Erzsit. *Tarján* Vilmos az *Igazgatók Szövetségének* nevében mond utolsó Istenhozzádot a népszerü *Csibinek,* akit mindenki szeretett és mindenki becsült, nemcsak a polgári életben, hanem az éjszaka világában is.

Mégegyszer felhangzik az Operaház kórusának gyászdala, aztán viszik a koporsót a temető sirkertjébe. Még néhány perc és a fekete koporsó leereszkedik a sirgödörbe, hogy örökre magábazárja azt a kedves, mosolygós barna asszonyt, akit egész Pest szeretett s aki egész Pestet mulattatta esztendőkön keresztül.

k. p.

Kokronék megvásárolták a kistarcsai fésüsfonógyárat

— *A Reggeli Ujság tudósitójától* —

Érdekes tranzakciót bonyolitottak le az elmult héten. A hódmezővásárhelyi *Kokron* kötszövő és fésüsfonógyár megvásárolta az olasz *Bersonetto* fivérektől *a kistarcsai fésüsfonógyár összes részvényeit: 650.000 pengő vételárért.* A részvények megvételére egyik nagybankunknak opciója volt és éppen ezért keltett érthető *nagy meglepetést a textilszakmában, hogy a kistarcsai gyár mégis Kokronék tulajdonába ment át.*

A gyár, mely egyike a legmodernebb fésüsfonógyáraknak, 2300 orsóval dolgozik, melyet *Kokronék* az állami kedvezmények szerint *egy éven belül négyezer orsóra fognak kiegészíteni.* Ezzel a vétellel Kokronék, akiknek Hódmezővásárhelyen is van fésüsfonójuk, a legnagyobb gyárak sorába emelkedtek és a jövőben a *hazai szövetgyártáshoz szükséges fonalak jelentős részét már ők fogják szállitani a magyar gyáraknak.*

Az uj érdekeltség a mult héten tartotta meg első igazgatósági ülését, amelyen a régi igazgatóság beadta lemondását. Uj igazgatósági tagok: *Kokron* József, *Kokron* Károly és *Fehér* Béla.

A kistarcsai gyár *elsősorban a legjobb minőségü merino-fonalat fogja gyártani,* amellyel lehetővé akarja tenni, hogy a magyar szövetgyárak is a legelsőrangu szöveteket készithessék.

Kalap nélkül, harisnya nélkül — kritika nélkül...

Maga, kisasszony, aki a legujabb divat szerint fedetlen fejjel vagy legjobb esetben Capulet Juliáról elnevezett kis horgolt sapkában a feje bubján, alighogy szandálban mezitelen, pirosra lakkozott lábahegyén rójja az olvadó aszfaltot, hogy ugy mondjam, tényleg «mai jelenség» a feje bubjától a lába hegyéig. Maga ezenfelül még azt is hiszi, hogy roppantul külföldinek néz ki ezáltal, hogy olyan hanyagul fogja fel a várost. Nem mondom, tényleg van valami hanyagság ebben a kalaptalanságban. De ha már!... — ugy legyen szives és fésülje át művészien elrendezett, szabályos hajgyürüit, mert ez a tulzott mértani szabályokkal elrendezett frizura valahogyan nem illik sem a nyárhoz, sem a maga által kultivált könnyed eleganciához. Legyen tehát elég lelkiereje, hogy a mesteri hajépitményt egy jó erős kefével látszólag teljesen demolálja, hogy ezután sokkal természetesebbre, ujra fésülje át. Attól ne féljen, hogy a loknik kifésülése megárt neki, — sőt! Minél többet fésüli, annál szebb lesz. A tenyérnyi szines sapkák nagyon sikkesek a maga fején, de csak a magáén, kedves kisasszony! Mert maga fiatal és ennek megfelelően karcsu is, ugy-e? De ezt kevésbé fiatal és kevésbé karcsu delnők is viselik — és ez a cikk éppen ezek miatt iródott.

És hiába fürdőváros Budapest, az aszfalton mégsem fognak exotikus, buja növények kinőni mezitelen lába nyomán — viszont a lába egész biztos piszkos lesz. A harisnyátlan láb nagyon szép (ha szép), strandon. Van, akinek a vörös lábköröm is szebb a fehérnél — de pillanatig se higyje, hogy ettől maga már a leghyperápoltabb kulturnő lesz és ettől függetlenül legyen szives huzzon harisnyát, ha már a Gondviselés nyáron is a városi élet nyügeinek elviselését mérte magára.

De még valamire szeretném figyelmeztetni magát, fiatal hölgy, valamint korosabb társnőit is. Ne terjesszen nehéz, bódító parfőmillatokat maga körül! Ezek a napfénytelen téli napokra valók és akkor is inkább egy szinház nézőterére, vagy egy bárhelyiségbe. Nyáron jobb szeretjük (biztosithatom, hogy a férfiak is) a frissebb, fiatalabb, egészségesebb illatokat. Levendulát ajánlanék nyárra — de hát persze nem minden nő szereti ezt a nagyon angol, nagyon «tiszta», de kissé persze tul egyszerü illatot. A romantikus idők virágillatai kezdenek megint divatba jönni — ezek is jók nyárra. De ha hallgat a jó szóra, ugy ne használjon mást, mint egy jó izlésének megfelelő: kölni, vagy toilette-vizet. A bókoknak azt a fajtáját pedig, mikor azt mondják lovagjai, hogy «őrjitően hat a parfőmje» — tegye el télire.

Lukács Klári.

Francia film készül Budapesten

Egyik filmvállalatunk tárgyalásokat folytat egy magyar-francia kétverziós film elkészitése érdekében. Három szüzsé között választanak és már a napokban eldől, melyik hires francia iró darabja kerül a forgatógép elé. Annyi bizonyos, hogy a filmet *Martonffy* Emil, a fiatal magyar rendező fogja rendezni. Az a terv, hogy a film egyik női főszerepét mindkét verzióban *Zilahy* Irén játsza. A másik főszerepet Thea *Worth* játszaná, *Lukács* Pál volt felesége, aki nemrég érkezett vissza Párisból. A vezető férfiszerepre *Góth* Sándort szeretnék megnyerni.

Zilahy Irén

Réthy Eszter Bécsben és Salzburgban

Réthy Eszter kedden lép fel először a bécsi Operában, ahol sorozatos vendégjátéka kezdődik. Először *Faust* Margarethját énekli. Réthy Eszter különben a *salzburgi ünnepi játékokban* is résztvesz, ahol a *Rózsalovagban* Sophiet és a *Figaro házasságában* Suzannet énekli. Az előbbit németül, az utóbbit pedig olaszul.

— **A nyomorék gyermekek köszönete Rivelséknek.** Ismeretes, hogy Charlie *Rivels,* a világhirü *Akrobat Oh!* első fellépte alkalmával 500 árva- és nyomorék gyermeket szórakoztatott játékával és vendégelt meg uzsonnával. A Nyomorék Gyermekek Otthonának igazgatója most meleghangu levélben köszönte meg *Fényes* Györgynek, a cirkusz igazgatójának vendégszeretét.

Elképzelhetetlen,

hogy valaki szőrösen menjen a strandra, amikor évtizedek óta bevált Dr. Morisson szőrtelenitő Depilátor a felesleges szőrszálait azonnal eltávolitja. Egy nagy doboz ára 2 P 40. Tej (viz) 3.— pengő. Kapható mindenütt. Csakis Morisson márkát fogadjon el. Gyártja: Kozmochemia R.-t., Molnár-utca 35.

A PÉNZ körül

Az elmult tőzsde-hét volt az első, amikor szombaton szünetelt a forgalom. A szombati tőzsdezárlatot a tőzsdetagok egy része nem a legnagyobb örömmel fogadta, mert ezáltal a spekulációnak egy nappal kevesebb áll rendelkezésére. Ennek ellenére a pesti tőzsde a világtőzsdékről érkező kedvező hirek hatása alatt jelentősen megszilárdult. Sőt talán a pesti tőzsde elmult heti árfolyamemelkedései nem egy papirnál tul is mentek azon a határon, amit a külföldi tőzsdék irányzata indokolt volna. Ebben azonban szerepe van a belső gazdasági helyzetről befutó kedvező hireknek és annak, hogy a pesti tőzsde szilárd akar lenni és minden kis szilárditó momentumra hosszal válaszol. Különösen élénk üzlet fejlődött ki Salgóban és Rimában. A Salgó-részvények egy heti árfolyamemelkedése 10%-ot tesz ki. Nagyon szilárd volt pénteken a Kőszén is, mely az utóbbi időben egyike volt a legelhanyagoltabb értékeknek. Vásárlások történtek a Nasiciban is, ahol azonban a patronizáló bank megakadályozza a nagyobb árfolyamkilengéseket. Egyelőre a pesti tőzsdén a komoly nagy értékek hosszmozgalmáról beszélhetünk, ami annyit jelent, hogy a nagy tőke elővásárlásokba fogott. A kisebb papirok aránylag elhanyagoltan fekszenek, mert a jelenlegi hossznak egyelőre még nincs meg az átütő ereje, hogy az egész árfolyamlapot mozgásba hozza.

★

A Magyar Textilgyárosok Országos Egyesülete Szurday Róbert elnökletével tartotta meg 43. rendes közgyülését, amelyen a tagok igen nagy számban jelentek meg. Szurday elnöki megnyitójában főleg azokkal a szociálpolitikai kérdésekkel foglalkozott, amelyek a textiliparban az utóbbi időben felmerültek. Beszédében kifejtette, hogy ha egy iparág fejlődik és erősödik, akkor fejlődése során természetszerüleg eljut egy bizonyos ponthoz, amelynél az ipar fejlődésének az előnyei nemcsak a tőkének, hanem a munkának is javára válnak. A negyvennyolcórás munkahétre a textilipar már teljesen felkészült. Beszéde végén megállapitotta, hogy az utolsó két esztendőben a textiliparban 50.000-ről 65.000-re emelkedett a munkások száma és munkanélküliség egyáltalában nincs. Ezután Schiller Ottó dr. főtitkár terjesztette be az igazgatóság jelentését az egyesület tavalyi működéséről. A választások során az elnöki tanács uj tagjai lettek: Comperz Ervin és Hevesi Béla vezérigazgatók, az igazgatóság uj tagjai pedig Schrecker Rudolf dr. és Teltsch Arnold igazgatók. Mikor Weisz Fülöp, a Textilgyárosok Egyesületének több, mint egy évtizeden át volt elnöke, lemondott tisztségéről, az egyesület ugy határozott, hogy Szurday Róbert és dr. Buday-Goldberger Leó évenkint felváltva töltik be az elnöki tisztséget. Ennek a szokásnak megfelelően a választások megejtése után Szurday átadta az elnöki széket Goldberger Leónak, a soros elnöknek. Goldberger Leó székfoglaló beszédében szintén rámutatott az aktuális szociális problémák fontosságára, majd köszönetet mondott a GyOSz-nak, amelynél a textilipar rendkivüli támogatást talált. Beszédében annak a véleményének adott kifejezést, hogy bárhogy fognak is a mai kaotikus európai viszonyok rendeződni, a Duna medenceéjében annak az országnak lesz legerősebb pozíciója, amelynek gazdasági élete legjobban van megszervezve.

★

A biztositási piacnak érdekes, személyes vonatkozásu eseménye van. Értesülésünk szerint ugyanis Bálint Leó, a Phönix Biztositó volt vezérigazgatója igazgatói minőségben a Pénzintézetek Országos Biztositójának (POB) kötelékébe lépett. A POB tudvalevőleg néhány hónappal ezelőtt az intézet elemi ágazatát eladta az Anker Biztositónak és e tranzakció folytán rendelkezésére álló friss tőkével hozzálátott az életosztály reorganizálásához és intenzivebb kifejlesztéséhez. Bálint Leó a biztositási szakma egyik elismert szaktekintélye, akinek munkássága és szaktudása bizonyára rövidesen mutatkozni fog a POB üzletvitelénél.

★

Megemlékeztünk arról, hogy egy fővárosi magánbankház, a Herzog Bankház francia tőke bevonásával egy 20.000 orsóval felszerelt pamutfonógyárat akar létesiteni Magyarországon. A bankház, illetve annak szakembere Salamon Zoltán textilnagykereskedő az iparügyi minisztériumtól az uj ipari alapitásoknak kijáró kedvezményeket kérte, amelyet azonban a minisztérium elutasitott s igy a gyáralapitás terve megbukott. Ez a kudarc azonban ugylátszik nem vette el egyesek alapitási kedvét, mert ujabban arról terjedtek el hirek a textilszakmában, hogy Szombathelyen állitanak fel egy 14.000 orsóval rendelkező uj fonódát és az alapitás mögött viszont svájci pénzemberek foglalnak helyet. Ezenkivül még egy mű-rostgyár felállitásáról is beszélnek a textiliparban, amely érdekes alapitás mögött a Kereskedelmi Bank áll. A mű-rost gyártás szoros összefüggésben áll a műselyemgyártással és az előbbi terv megvalósulása esetén hamarosan számolni kell egy uj műselyemgyár felállitásával is.

★

Egy alkalmi csoport érdekes beadványnyal fordult a Közmunkatanácshoz. 500.000 pengő alaptőkével a Petőfi-téren uj strandfürdőt akar létesiteni. Az érdekeltek sorában van, értesülésünk szerint, egyik fővárosi szinházjegyiroda igazgatója is. Az ajánlattevők elgondolása szerint két hatalmas medence épülne a Dunán, amelyet gyepesitett strand venne körül.

★

Egy nagy reménységgel indult és jobb sorsra érdemes kereskedelmi vállalat utolsó aktusa szerepel a hivatalos lap vasárnapi számában. A volt monarchia tengerésztisztjei az összeomlás után: Ancora Tengerészek Hajózási Vállalata Rt. cim alatt egy társaságot alakitottak 1921-ben, tizenötmillió korona alaptőkével, amelyet a pengőszámitás bevezetése után 125.000 pengős alaptőkére alakitották át. A vállalat, amelynek igazgatóságában Lukács László, Magyarország volt miniszterelnöke is helyet foglalt, kezdettől fogva nehézségekkel küzdött, ugy, hogy miután 1934. évi közgyülésén az alaptőkénél nagyobb veszteségről számolt el, kénytelen volt kimondani a felszámolást. A felszámolás most ért véget és közhirré teszik, hogy a részvényesek minden 100 darab részvény után 9.75 pengőt kapnak a vagyonfelosztás után reájuk eső részesedésül. A vállalat alaptőkéje 5000 darab 25 pengő névértékü részvényből állott.

— **A Foncière közgyülése. A Foncière Általános Biztositó Intézet** junius 30-án tartotta 72-ik évi rendes közgyülését dr. Éber Antal elnökiete alatt. Az elnök Janovitz József ügyvezető igazgató munkásságának 50-ik évfordulója alkalmából — az igazgatóság legnagyobb elismerésének nyilvánitása mellett emlékezett meg a jubiláns elévülhetetlen érdemeiről. Ezekután a közgyülés az előterjesztett mérleget jóváhagyta és elhatározta, hogy az elért nyereségből P 3.— osztalékot fizet az előző évi P 2.50-el szemben. A közgyülés az igazgatóság uj tagjaivá választotta Erdős Aladár kormányfőtanácsost, dr. Grecsák Richárd képviselőt, Hunyady Ferenc képviselőt, Janovitz József ügyv. igazgatót, dr. Karátson Antal igazgatót és gróf Ráday Gedeon ny. belügyminisztert. A felügyelőbizottság elnökévé gróf Takách-Tolvay József ny. altábornagy, országgy. képviselőt, annak uj tagjává pedig dr. Mikecz Károly igazgatót választották meg. A közgyülést követő igazgatósági ülésen Janovitz József eddigi ügyv. igazgatóra az administrateur délégué tisztségét ruházták. Kun Károlyt pedig az intézet vezérigazgatójává nevezték ki.

EINÖD

RÁDIUMOS SZABADFÜRDŐ STEIERORSZÁG (AUSZTRIA) TELJESEN UJJÁALAKITVA ÉS ÁTSZERVEZVE

MEGNYILT

Rég bevált, magas rádióaktivitásu, szénsavban gazdag acél-termálforrások. **KIVÁLÓ GYÓGYEREDMÉNYEK** különösen vérszegénység, krónikus emésztési és légzőszervi zavarok, sziv- és véredénybántalmak, idegmegbetegedések (neuralgia), ischiász, vesebántalmak, kő- és homokképződés, reuma, köszvény, női bajok, gyengeségi állapot és öregedési zavarok esetében. **Polgári árak.**

A LEGOLCSÓBB NYARALÁS.

Prospektus kapható a Reggeli Ujság kiadóhivatalában, VI., Vilmos császár-ut 27. szám. Telefon: 129—699.

a Reggeli Ujság Szinháza

Nyári kis revü

Motto: Nagyon meleg van...

Főpróbákon minduntalan hallani az elragadtatott felkiáltást:

— Ilyen jó darabot tiz év óta nem láttam!

Százat teszek egy ellen, hogy senki nem tudja megmondani, hogy milyen jó darabot látott tiz évvel ezelőtt.

★

Tegnap a strandon végre rájöttem, mi a *relativitás*. Feküdtem a homokban és bámultam a napba, amelyről asztronómusok bizonyára pontosan tudják, milyen a nagysága és milyen pályát ir le. Egyszerre csak elém állt egy kis emberke uszónadrágban és eltakarta előlem a napot.

★

Egy magyar szinész kiment Londonba, szerencsét próbálni. Nem volt szerencséje, nem tudott szerződéshez jutni. Kétségbeesésében jelentkezett a *Music Hall* igazgatójánál, aki megkérdezte tőle, mit tud? A szinész erre azt felelte, hogy kitünően tud szinészeket utánozni. És rögtön el is kezdte utánozni — *Z. Molnárt*. Londonban. Az igazgató erre — kirugta. Pedig csak most következett volna a *Csortos!*...

★

Két hires iró beszélget a klubban, amikor odalép hozzájuk a fiatal szinpadi szerző és kétségbeesetten elpanaszolja, hogy elplagizálták egyik darabjának témáját. Az egyik hires iró erre dühösen rászól a fiatal szerzőre:

— Ugy kell neked! Hogy lehet egy témát elmesélni?

Majd mellette ülő nagynevü kollegájára mutatva, igy folytatja:

— Itt van például a legjobb barátom, mostanáig sem mesélte el nekem darabjának a témáját, amelyet még ma sem ismerek. Pedig a mult héten játszották századszor.

★

Az *ujságirók klubjának* van egy kedvelt tagja, ki arról a gyengéjéről nevezetes, hogy mindenkit megszeret pumpolni, vagy ahogy ott mondják: levágja az embereket. A minap is odalépett egyik ujságiróhoz és a szokásos egy pengőre le akarta vágni. Az ujságiró nem volt valami rózsás kedvében és igy mordult rá:

— Már fel sem merem magam akasztani miattad, mert attól félek, hogy — levágsz.

★

Egy *nagyon kedves* és bohémtermészetü filmproducer a napokban kapta kézhez egyik fiatal iró kéziratát, amelyre már nagyobb összeget előlegezett. A producer lázas gyorsasággal elolvasta a 166 oldalas könyvet és másnap jelentkezett az irónál.

— Barátom, — mondta a producer lelkendezve — itt az 58. oldalon van egy ötlet, amely aranyat ér. Engedd meg, hogy ezért az oldalért ezt a két szép nyakkendőt nyujtsam át neked, szeretetem jeléül. Csak mellékesen jegyzem meg, hogy a könyv többi része csapnivalóan rossz.

★

Két iró vitatkozik az élet és a szinpad viszonyáról, illetve a szinpadi realitásról. A vita hevében az egyik igy kiált fel:

— Egyáltalán nem értem, hogyan beszélhetsz szinpadi realitásról! Hol van az az életben, hogy amikor ketten ülnek az asztalnál és beszélgetnek, a másik csak akkor szólaljon meg, amikor az egyik már befejezte?

(b. l.)

Jegyezze fel:

JULIUS
10
SZOMBAT
UJSÁGIRÓNAP az Angol Parkban

Életem legvidámabb napja

Ilyen nagy müsort még nem láttam

Huszonnégy külföldi sztár, uj operettek és a Mirakel felujitása a Városi Szinházban

Legutóbb megirtuk, hogy a *Városi Szinház* a jövő szezonban is több olyan zenei esemény szinhelye lesz, amely — anyagi okokból — egyedül ebben a *2400 személyes szinházban produkálható*. Erre való tekintettel a *Városi Szinház* igazgatója a jövő szezonra is, hatvannégy estére bérbeadta szinházát: az *Operaháznak*, illetve különböző *hangversenyvállalatoknak*.

Alpár

Föld Aurél igazgató erről a zsufolt programról a következőket mondotta munkatársunknak:

— Tény az, hogy negyven estére az *Operaház bérelte ki a szinházat*, huszonnégy estén pedig *hangversenyek lesznek*. Ezek közül a legérdekesebbek: *Toscanini* két hangversenye, *Furtwaengler, Meilberg, Walter* Brunó és *Stokovski* hangversenye. Ez utóbbi az amerikai filharmonikusok élén *először fog Budapesten hangversenyezni*. Ugyancsak először fog dirigálni nálunk *Rodzsinszki* ismert orosz karmester. Szólisták hangversenyi közül meg kell emlitenem *Hubermann, Gina Gigna, Kiepura, Gigli* és *Müller* Mária hangversenyeit.

— A szinházat szeptember 10-én nyitjuk a *Szép Heléna* előadásával, amely a *Vigszinháznak* és a *Városi Szinháznak* közös produkciója lesz. Arról nincs tudomásom, hogy *Hajmássy* Ilona amerikai szerződése miatt ne vállalná a szerepet; erről sem *Roboz* igazgató, sem én nem kaptunk értesitést. Igy tehát készülődünk a szeptember 10-iki bemutatóra, mint ahogy az eredetileg tervbe volt véve Eredeti operettet *kettőt kötöttem le: «Éva a paradicsomban»* cimü darabot, amelynek zenéjét *Gyöngy* Pál szerezte és *Vaszary* Gábornak *«Szerelemről szó sincs»* cimü librettóját. Megvásároltam még *«Die Schönste von Paris»* cimü bécsi operettet, amelynek főszerepére *Alpár* Gittát szeretném megnyerni.

— Az eucharisztikus kongresszusra való tekintettel a *Városi Szinház* az eddigi tervek szerint szinrehozza a *Mirakelt*, és pedig *Reinhardt* rendezésében és ugyanugy, ahogy annakidején *Reinhardt* előadásában ez a *Városi Szinházban* szinrekerült. Vagyis a szinházat *templommá alakitjuk át és a szinpad lesz az oltár.*

Filmhiradó: a berlini olimpiásztól — a condéi esküvőig

Filmeseinkre nem lehet ráfogni, hogy tulságosan elsietnék a dolgokat. Csak személyvonatsebességgel érkeznek hozzánk az ujitások, miután már külföldön beváltak és rizikómentesen lehet bevezetni a pesti filmpiacon is. Ezek az enyhén szemrehányó gondolatok foglalkoztattak, amikor beültem a *Royal Apolló* nézőterére, hogy az *első budapesti filmhiradó* bemutató-előadásán jelen legyek.

Az amerikai *Fox vállalta* Pesten az első, egész műsort betöltő filmujság bemutatását. Az elmult év harminc, igazán érdekes eseményét prezentálja a vásznon ügyes összeállitásban. Annyi bizonyos, hogy ilyen filmjuság szerkesztését, csak a gyakorlat és a tapasztalatok tehetik tökéletessé. A *Fox* könnyü helyzetben volt, mert hiszen külföldi eredmények szemmeltartásával állithatta össze ezt a hiradóműsort.

Zavartalan kielégülést találhatnak a hiradóban a sport rajongói, mert mondanunk sem kell, hogy a különböző sportokról számos nagyszerüen sikerült képet kap a közönség. Ezek közül kimagaslóan legérdekesebb a *berlini olimpiászról készült filmegyveleg*, amely szerencsés beállitásával történelmi jelentőségüvé tudja tenni az elmult év hatalmas sportesményét. Tág tere nyilik a filmhiradóban az *amerikai repülőbrovuroknak*. Nyaktörő mutatványok váltakoznak itt, szemet gyönyörködtető légi felvonulásokkal és idegborzongató — zuhanásokkal. Aki szimpatizál a motorbiciklivel, az s megtalálhatja örömét azokban a felvételekben, amelyek a meredek és kopár hegyoldalakon rendezett motorkerékpárversenyek elképesztő jeleneteit mutatják be. Ezzel szemben üditő enyhülést hoznak a *fajkutyákról* bemutatott képek és a lósport brilliáns felvételei.

Nagyon tetszettek azok a kitünő felvételek, amelyek *Budapest fejedelmi vendégeinek fogadtatásáról készültek;* de igazi attrakciója a filmujdonságnak: az *angol koronázásról készült szines filmrevü.*

Ez a világesemény csodálatos pompában tárul elénk és el kellett hinni, hogy a gyár egészen rendkivüli apparátussal készitette ezt a filmet. A próbafelvételek már hetekkel a koronázás előtt folytak, az operatőrök, hangmérnökök és technikai szakemberek egész seregének közreműködésével s ezt bizonyitják a koronázást megelőzően készült eredeti szinekben pompázó fényképek; a *koronákról, ékszerekről* és *toalettekről.*

Közbevetőleg megjegyezzük, hogy nagyon helyes volt a filmujság szerkesztőjének az az ötlete, hogy az eseményeket *mulatságos burleszkkel tarkitja. (Buster Keaton* közel félórás, zenés burleszkben kacagtatja a közönséget.) Ennek a kis jelenetnek a sikere utmutató lehet a jövőre nézve, hogy amennyiben rendszeresitik nálunk is a filmhiradóra specializált szinházat — és remélni kell, hogy a jövő szezonban már akad ilyen «merész» vállalkozó — az aktualitásokat lehetőség szerint *tarkitani kell hasonló mulattató «kurzfilmekkel».*

A filmujság végül *poenről is gondoskodik.* A pompában tobzódó angol koronázás után, bemutatja a lirára hajlamos kedélyek megörvendeztetésre: *Windsor hercegének esküvőjéről készült felvételt.* Itt ne tessék valami parádés esküvői felvonulásra gondolni; a film nem áll másból, mint néhány jelenetből, amely zsakettben, cilinderben és uniformisban megjelenő vendégeket mutat be a condéi kastély utjain. Azután látható a kastély, amelynek boltives kapuja előtt megjelenik az ifju pár: *Windsor* hercege *fekete zsakettben*, felesége pedig meglehetősen egyszerü és a képeslapokból már ismert esküvői ruhájában. Ez a felvétel amilyen jó, épp olyan csalódást okoz. Az ifju pár meglehetősen szomoruan és fáradtan áll a kapu előtt. A herceg nincs jó szinben és *Simpson-Wallis* asszony sem olyan szép, mint a Fox ismert sztárjai...

Megkezdődtek a próbák a szegedi Dóm-téren

A Dóm-téren már befejezéshez közelednek a nagyszabásu épitkezések az ünnepi játékokra. Elkészült a *hétezer személyes* tribün és a harminc méteres szinpad is. Az épitkezéseket felülvizsgálta tegnap dr. *Janovits* Jenő, a játékok művészi vezetője, *Tolnay* Pál, az Operaház műszaki főfelügyelője és *Kornay* János, az Operaház világitási felügyelője, aki a világitási effektusokat és a vetitett diszleteket irányitja.

Az előkészitő próbák is megkezdődtek már: mégpedig a *tömegszereplőkkel. Az ember tragédiája*, a *János vitéz* és a *Fekete Mária* több, mint *ezer statisztáját tanitják be.* Nappal a szegedi szinházban folyik a statiszták betanulása, este pedig a *Dóm-téren.*

FEJES OLTY SOMOGYI RÁTKAI SZAKÁTS ifj. LATABÁR

Teri Magda Nusi Márton Zoltán Árpád
DAJBUKÁT ZA A KŐMŰVES BÁRSONY SÁROSSY TAMÁS
Ilona Karola Erzsi István Andor Benő

a nyár diadalmas operettsikerében

Erzsébetvárosi Szinház Sárgapitykés közlegény

A
TARJÁN BÁR
3 remek száma:

Miss Dolly
a legkiválóbb jazz-énekesnő
Ilona-Fred Larry
a finom táncospár
Max Hermann
aki az összes filmnagyságokat tökéletesen imitálja

Divatba jött

megint a cirkusz. Ezek a hires spanyol artisták hozták divatba: a Rivelsék, akik már évekkel ezelőtt itt jártak és meghóditották a hasonló produkciók iránt fogékony pesti közönséget. Azóta kitört Spanyolországban a polgárháboru és Rivelsék között is beállott a szakadás. A mult hónapban a kormánycsapatok győztek a cirkusz porondján, ebben a hónapban az ellenzéki Charlie Rivels győzelméről számolhat be a cirkuszi haditudósító. Épolyan kedves, eredeti és ötletes, mint volt. Nem is öregedett meg! Az artisták szivős fajzat. A munka, a fegyelem, a rendszeres élet megedzi őket és konzerválja a fiatalságukat. Nagyon rendes emberek. A munkájuk oly preciz, a fegyelmezettségük oly irigylésreméltó, a mesterségük iránti rajongás oly állhatatos, hogy nem is lehet csodálni, ha az évtizedek előtt magukra öltött maszk eltakarja igazi arcukat. Vérükké vált a mesterségük. Ahogy igy nézem Chaplin bajuszában, parókájában, üttöt-vert kalapjában, otromba cipőjében, ezt a bolondos, vicces akrobatát, épugy nem kutatom, milyen lehet ez a bámulatos ügyességü bohóc maszk nélkül, mint ahogy nem furdal a kiváncsiság: milyen lehet Chaplin az életben. Ez pedig már művészet. Mint ahogyan egészen bizonyos, hogy ennek a nyujtókon csetlő-botló, a porond szőnyegén bukfencező akrobatának minden mozdulatában, minden groteszkségében benne van a művészi öntudat. Igazi komédiás. És édesek, tehetségesek a Rivels-gyerekek is: jó iskolában nevelkedtek. Szeretni kell ezeket a derék artistákat.

A titokzatos „elnök" megjelent...

Az év elején megalakult Budapesten egy uj filmgyártó cég, amely az első filmjével, a *«Pesti mesé»*-vel diadalmas sikerrel mutatkozott be. Az uj céget *«Hajdu-filmnek»* kereszteltek és mint látható feje *Daróczy* József, a filmszakma régi, kitünő tagja folytatott tárgyalásokat irókkal, rendezőkkel, szinészekkel. *Daróczy* a tárgyalások folyamán több izben hivatkozott a *Hajdu-film* «elnökére», akinek döntésétől függtek a szerződések, azonban az *«elnököt»* senki sem ismerte, soha senki nem látta, ugy, hogy a filmszakmában már arról kezdtek suttogni, hogy az *«elnök»* kitalált személy és *Daróczy*, mikor rá hivatkozik, tulajdonképpen csak *gondolkozási időt akar nyerni.*

Hajdu Eta

A *Hunnia műtermében* a napokban kezdték forgatni a *Hajdu-film* második nagy produkcióját: *Vadnai* Lászól *«Hotel Kikelet»* cimü filmjét. Szombaton *Daróczy* József karján csinos szőke hölgy jelent meg a műteremben, akit *Daróczy* e szavakkal mutatott be a társaságnak:

— *Engedjék meg, hogy bemutassam a Hajdu-film elnökét.*

A hölgy: *Hajdu* Eta volt, a kitünő primadonna, *Daróczy* József felesége. *Hajdu* Eta legutoljára a hires *Yvain* operett *«Cserebere»* főszerepét játszotta Budapesten, aztán kiutazott Berlinbe, ahol a kiváló *Blech* professzor képezte tovább a hangját. Rövid idő alatt Németország egyik legnagyobb fizetésü énekesprimadonnája lett. Mikor *Daróczy* József hazajött Budapestre, hogy belekapcsolódjon a hatalmas lendülettel előretörő magyar filmgyártásba, *Hajdu* Eta is vele jött és megalakitotta a *Hajdu-filmet*, amely azóta a magyar filmgyártás legtekintélyesebb oszlopa lett.

SPORT

Egy gólos győzelmet is nehezen tudott kiverekedni a Ferencváros a nagy játékkulturáju bécsiek fölött

Ferencváros—Vienna 2:1 (2:1)

15.000 ember volt kiváncsi a Ferencváros—Vienna első Középeurópai Kupamérkőzésére. Általában a magyar csapat fölényes győzelmét várták és már előre számolgatták, hány góllal kell győznie a Ferencvárosnak, hogy nyugodtan utazhasson a jövő héten a bécsi revánsmérkőzésre. Mind a két csapat az előre jelzett összeállitásban vette fel a küzdelmet, a Ferencvárosnál tehát a fiatal Gyetvay a balszélső, mig a Viennában Schmaust Kaller helyettesiti. A csapatok tehát igy álltak fel.

Ferencváros: Háda — Tátrai, Korányi — Hámori, Polgár, Lázár — Táncos, Kiss, Sárosi dr., Toldi, Gyetvay.

Vienna: Havlicsek — Rainer, Kaller — Patzka, Hofmann, Machu — Molzer, Gschweidl, Fischer, Pollack, Erdl.

Meglehetősen lanyha játékkal indul a mérkőzés, a nagy meleg erősen érezteti hatását, ugy a magyar, mint az osztrák csapat „tapogatózik", keresi a réseket, ahol akcióit sikerre vihetné. Az első komoly támadást az osztrákok vezetik, akiknek soraiból Pollack ivel egy labdát Háda kapujára, ez azonban biztosan ment. A Ferencváros ellentámadásánál Sárosi ügyesen ráfut a kapusra, ez kirohan a hálójából, a kapu üres, nagy az izgalom, Kissnél a labda, aki lőhetne is, de mire észbe kap, az intelligens osztrák védőjátékosok már sorfalat állnak és igy megmentik a helyzetet. Egy ügyes támadás, amelyet az osztrák jobbszélső indit el, veszélyezteti most Háda kapuját, majd a másik oldalon Toldi szökteti fiatal szélsőjét, akinek a keresztlabdáját azonban nem érik el.

Váratlan bécsi les-gól

A nyolcadik percben váratlan bécsi gól esik.

Molzer, az ügyes jobbszélső vezeti a támadást, az egész belső csatártriót lesállásban találja a centerezése, a határbiró azonban nem int, mire Fischer kiszökteti Pollackot, ez még vár egy pillanatig, vajjon fütyül-e a biró, mikor azonban látja, hogy a sipjelzés elmarad, nyugodtan belövi a labdát a Ferencváros kapujába (0:1).

A magyar csapat élénken tiltakozik a gól megadása ellen, Scarpi, az olasz biró azonban hivatkozik arra, hogy a határbiró nem jelzett ofszájdot és megadja a gólt. Sivitó fütykoncert a válasz, percekig tombol a nézőtér, a biró azonban nem változtatja meg ítéletét. A játék folyik tovább.

Gyors egyenlités

A kellemetlen incidens nagyon kellemes változást hoz a játékba, mert az eddigi lanyha, unalmas tologatást hirtelen élénk iramu változatos támadások váltják fel. Hol az egyik, hol a másik oldalon szalad az akció, majd a magyar, majd az osztrák kapu van veszélyben és a közönség szinte megfeledkezik az egygólós hátrányról, annyira elmerül a gyorsiramu játék élvezetében. Közben bizony elszorul a néző lélegzete, mert a veszélyes Fischer hirtelen kiugrik és nyolc méterre állván a kaputól, már-már attól kell tartani, hogy a második gólt is megszerzi. Szerencsére ez nem következik be, ellenkezőleg a 13. percben a magyar csapatnak sikerül egyenlitenie.

Táncos szökteti Sárosit, ez testesellel kiugrik, Kaller és Havlicsek kapus fogják közre, azonban ő ügyesen bepöcköli a labdát a bécsi hálóba (1:1).

A Ferencváros irama nem lankad. Sárosi két pompás akciót vezet, az egyikből a kapufa tövének lövi a labdát, a másikból szép fejesét a bécsi kapus kifogja. A Vienna csatársorának a jobbszárnyban rejlik a főereje. *Gschweidl*, az öreg róka még mindig nagyszerüen kezeli a labdát, *Molzerral* zompásan megértik egymást és ha lassan «gurigáznak» is, nagy technikai bravurral keresztül vitt akciói bizony veszélyesek. Egy kis ijedtség is támad, mert az osztrák balszélső Erdl összeütközik Hádával, a magyar kapus leesik, ugylátszik megsérült, de azután visszadöcög a kapujába. Később Korányi miatt szabadrugáshoz jutnak az osztrákok, ebből Pollack felső kapufát lő.

Elkésik a „halászó" Havlicsek

A 23. percnél tartunk, amikor

Hámori előrevág egy labdát, ugylátszik mintha a vonalon kivül érne földet, de nem, mégsem tacs, Sárosihoz kerül a labda, ez Toldi elé juttatja, aki kapásból hatalmasat lő az osztrák kapura, Havlicsek védi a labdát, amely azonban a kezéből beperdül, még van annyi ideje, hogy hirtelen hátrafordulva ujból elkapja, ám a kö-zelben álló biró habozás nélkül gólt itél (2:1).

Most az osztrákok tiltakoznak, époly hasztalan, mint előbb a mieink. Azután Gyetvai ivelt labdáját védi Havlicsek, majd az osztrák jobbszélső tör előre, a 16-osról Pollackhoz ad, aki azonban a jó helyzetben gyengén lő kapura. A 34. percben Táncos remek labdát ad Toldinak, aki valóságos bombát zudit az osztrák kapura, megismétlődik az előbbi jelenet, Havlicsek megint kiejti a labdát, sokan már gólt kiáltanak, de a biró most nem minősiti annak a kapuvonalon belül táncoló labdát. Az utolsó percekben Machu hendszet vét, a Ferencváros szabadrugását Sárosi irányitja, ügyesen az elébe helyezkedő sorfal fölött akarja átemelni a labdát, de az akció nem sikerült.

Izgalom és lanyha játék

A bécsiek góljánál passzivan viselkedő Tiháméry határbiró a második félidőben is a nagytribün előtt áll fel, amit a B. tribün törzsgárdája óriási lármával fogad és a határbirót szidalmakkal illeti.

A játék meglehetősen lagymatagon indul, kissé szorongat a Ferencváros, főleg balszárnya révén, amelyet az agilis Toldi hoz ujra és ujra játékba. A tulbuzgó bécsi védelem jóvoltából olyan viharos feszültség is fejlődik körülötte és ebből egy alkalommal szabadrugást kapunk a bécsi 16-oson. Még ebből sem lesz semmi. Szorongat a Ferencváros, de csatáraink ugy elállják az utját, hogy nem jutnak lövéshez. A Vienna csak ritkán jut át a félpályán, de egy Gschweidl labda ugy repül az ellenkező kapufa tövébe és csak a jószerencse menti, hogy a befutó Erdl nem éri el.

Még egy barátságos 11-es sem segit

A 21. percben Hámori fellöki Pollackot, ez csunyán esik és egy percig áll a játék, mig felmossák. A bécsieknél közben a balszárnyon lévők helyet cserélnek és igy tényleg jobban is megy nekik a játék. A bécsi jobbszárny ismét jeleskedik s egyik akciójukból Erdl óriási helyzetbe kerül, de szerencsére Háda szive a helyén van, s a sarokra irányitott lövést remek ugrással elcsipi.

Majdnem félóra telt el ebben a meddő és tulnyomórészt lapos játékban, amikor végre megélénkül a mezőny, csak az a kár, hogy hosszu percekig a Vienna az ur a pályán. Csak az utosló tiz perc a Ferencvárosé, amely láthatóan erőlködik, de a szivósan és ügyesen védekező bécsiek frontját nem tudja áttörni. A 40. percben Toldi egyéni akcióra vállalkozik, el is jut a 16-osig, onnan gyilkosan erős lövést küld a kapura és csak bravur árán sikerül védeni. A 43. percben még — a biró jóvoltából — rámosolyog a szerencse a Ferencvárosra. Gyetvay beemelt labdáját

Toldi kapásból zuditja kapura, csak a döntő pillanatban veti magát közbe Rainer, akinek a kezén a labda elakad. A játék még pattog egy kicsit, amikor a biró sipol és 11-est ad. A bécsiek kézzel-lábbal tiltakoznak, pillanatokig ugy látszik, hogy a játékosoktól körülvett biró helyzete kiritkussá válhat, azután megjelenik a gyürüben Toldi és szétlökdösi a reklamálókat. Nem valami épületes jelenet. A 11-est azután Tátrai nagy erővel a felső kapufának rugja.

Még a kedvre kapó bécsiek vezetnek támadást, amit Tátrai akaszt meg s a szabadrugást Pollack a sorfalba lövi.

Nincs fegyverünk a remek bécsi védelem ellen

A kitünő bécsi együttes sokkal nehezebb ellenfélnek biznyult, mint azt várták. A régi legkitünőbb bécsi gárdának ittmaradt néhány tagja *(Rainer, Gschweidl, Hoffmann)* mellett néhány pompás fiatal tehetség alkotja az együttest, amely elsőrangu futballkulturát visz a pályára s a maga sajátos bécsi módján keseriti meg azoknak a szórakozását, akik még mindig könynyü győzelemről álmodoznak a bécsi élcsapatok fölött. Imponált a biztonság, az okosság és nem utolsó sorban a technikai felkészültség, amellyel a bécsiek a maguk céljait szolgálták: feltartani a ferencvárosiak nagyobbarányu győzelmét és a lehető legminimálisabb hátránnyal menni Bécsbe.

Havlicsek kapus nehány elsőrangu lövés mellett a labdafogásnál bizonytalannak mutatkozott. Annál remekebb volt a tartalékos hátvédpár, de még rajtuk is tultett két fedezet, Hoffmann és Machu, akik a bécsi együttes játékának bázisát, az akciók sava-borsát adják. A csatársorban csak a balszélső gyenge. A jobbszárny (Molzer—Gschweidl) lassu, de annyi rafinériát visz a pályára, hogy gyönyörüség látni a játékukat. Fischer és Pollack tehetséges, de még kiforratlan fiatalok.

A Ferencvárosiaknál

a védelem volt a csapat legjobb része, mindhárman pompásan dolgoztak. A fedezetsor ezuttal nem volt oly meggyőző, bár kétségtelen, hogy érdemeket szerzett. Voltaképpeni panasz csak a csatársorra lehet, amelyben igazán jó játékot csak *Toldi* szolgáltatott. Az akciók felépitésében és a kapu előtt is kiemelkedett társai közül. *Sárosi* nagy kedvvel kezdett, de később jobban vigyáztak rá, s akkor valósággal elmerült. Az ujonc *Gyetvay* egyelőre vegyes benyomást keltett, bár tehetsége kétségtelen. *Táncos* sem volt igazi formában és Machu is tulságosan vigyázott rá. Jellemző a ferencvárosi csatársor játékára, hogy szinte az egész mérkőzés folyamán egyszer sem tudta a bécsi védelmet átjátszani.

Az olasz *Scarpi* biró nem bizonyult első nemzetközi klasszisnak.

Ragyogó játékban csak két les-góllal vesztett az Ujpest Bécsben

Austria—Ujpest 5:4 (1:2)

Bécs, julius 4.

(A Reggeli Ujság tudósitójának telefonjelentése)

Évtizedek óta nem látott hatalmas mérkőzést vivott az Ujpest a bécsiek kedvencével, az Austriával. A ragyogó mérkőzés nemcsak a közönségből váltott ki hatalmas ünneplést, hanem az osztrák szövetség elnökét, Ebersthaler dr.-t is arra inditotta, hogy meccs után az Ujpestet öltözőjében üdvözölje pompás szereplésért. Csak emeli a siker nagyságát, hogy az Ujpest két orditóan szabálytalan gólt kapott.

Változatos játékkal telik az első negyedóra, mind a két oldalon gyönyörü akciók futnak. A 15. percben Tóth megszökik, ivelt beadását

Kocsis mintegy 20 méterről éles lövéssel értékesiti (1:0).

Fevés osztrák ellentámadás, a 19. percben szabadrugás Ujpest ellen, ezt

Neumer kapja és védhetetlenül belövi (1:1).

Változatos játék, káprázatosan szép akció, a 35. percben a balszélső Tóth két lépésre kerül a kapu elé, de nagy iramában kapu fölé lövi a labdát. A 40. percben

Kocsis áttöri a védelmet, keresztben lőtt labdájára Zsengellér befut, megtévesztő mozdulatot tesz, s a labda akadálytalanul fut tovább az ellenkező sarokba (2:1).

Szünet után az Austria hevesen támad, de Ujpest résen van. Egy ujpesti lerohanásnál teljesen átjátszák a bécsi védelmet, Vincze egyedül áll a kapu előtt, de labdája a felső kapufán csattan

A 9. percben Neumer hatalmas ofszájdról szökik el, zavartalanul futhat a kapuig, ott betolja a labdát

Sindelárnak, akinek csak be kel guritania (2:2).

Ujpest reklamál, de hiába. Az Austria fellelkesedik és egymásután vezeti támadásait és a 16. percben

nagyon szép kombináció után Nausch eredményes (2:3).

A 18. percben korner az Ujpest ellen. Még a hátvéd Sesta is előrejön, sőt az érkező labda elé ugy emelkedik a levegőbe, hogy mindkét kezével Szücs vállaira tornázza magát, de a birónak egy szava sincs az ellen, hogy

Sesta erről az «erkélyről» fejeli be a labdát (2:4).

Heves ujpesti ellentámadás a felelet és a 27. percben szép belsőjáték után

Zsengellér eredményes (4:3).

Két perc mulva Kocsis labdája megint Zsengellért ugrasztja ki, aki a kifutó kapus mellett

elegánsan pörgeti tovább a hálóba (4:4).

Már ugylátszik, ez marad az eredmény, amikor a 36. percben

Nausch megint kiáltó ofszájdgólt szerez (4:5).

Az ujpesti együttes teljes egészében pompásan viselkedett, Havas is remekül védett és csak balszerencséje miatt kapott ennyi gólt. A bécsi közönségnek különösképpen a két magyar szélsőcsatár játéka tetszett. Az Ujpest játékát főleg azért ünnepelték, olyan melegen, mert az előző mérkőzés botrányai után ez a nagyiramu mérkőzés példásan fair és sportszerü keretek között maradt.

Pfützner birónak nagy része van abban, hogy az Ujpest kikapott, sőt támogatták ebben az osztrák határbirók is.

Véres verekedés az osztrák-olasz kupamérkőzésen

Admira-Genova 2:2 (0:0)

Bécs, julius 4.

— A Reggeli Ujság tudósitójától —

Példátlan botrányok és verekedések szinhelye volt vasárnap délután a bécsi Stadion. A pályán és a tribünökön véres összeütközésekre került sor. A Genova játszott az Admira csapatával a „Középeurópai Kupáért".

Az első félidő aránylag nyugodtan folyt le s a mezőnyben nem került sor különösebb összetüzésekre. A félidő 0:0 eredménnyel végződött. A második félidő elején az olasz csapat erős tempóju játékba kezdett és meglehetősen drasztikus eszközökkel akarta a maga javára biztositani a döntő mérkőzés kimenetelét. A játék percről-percre jobban elfajult. A magyar biró számtalan figyelmeztetése hiábavaló volt. Amikor a biró büntető rugást itélt meg az olaszok ellen, az olasz csapat hangosan méltatlankodni kezdett. Ezt követően

az olasz és osztrák játékosok többször összeverekedtek egymással.

Különösen éles összecsapásra került sor Schall osztrák és Andreolo olasz játékos között. Az olasz játékos hatalmas ökölcsapást mért Schall arcába.

A biró a verekedés miatt félbeszakitotta a játékot.

Közben a tribünökön az izgalom tetőfokára hágott. A kevésszámu olasz néző tiltakozott a közönség nagy tömegeinek magatartása ellen. A játék ujrafelvétele után a pályán ismét verekedés támadt. Az olasz és osztrák játékosok valósággal birkóztak egymással. A közönség hangosan szidalmazta az olasz játékosokat és izgalma oly nagy volt, hogy

át akarta törni a korlátot és be akart hatolni a pályára. A kivonult rendőri csapatok azonban megakadályozták ezt.

Morselli olasz játékos verekedés közben ökölcsapást kapott arcába, hogy megeredt az orra vére. Több osztrák játékos is sérüléseket szenvedett.

A játék 2:2 arányban végződött.

A mérkőzés után a pályán és a tribünökön folytatódtak az összeütközések. Az olasz játékosok rendőri fedezet mellett hagyták el a pályát, mert félő volt, hogy a feldühödött közönség meglincseli az olaszokat. Sokáig tartott, amig a rendőrség meg tudta tisztitani a pályát és a tribünt az izgatott könzönségtől.

A mérkőzést a magyar Iváncsics vezette.

FTC—Póstás 10:1 (5:1). A FTC a második mérkőzésen is legyőzte a Póstást s igy ő a harmadik a BLASz bajnokságában.

Az UTE nemzetközi teniszversenyének első napján még nem volt kötelező a játék. A nemzetközi férfiegyesben igy csak két mérkőzésre került a sor, de mind a kettő meglepetést hozott. Róna (UTE) fölényesen, 6:3, 6:3 arányban verte a jugoszláv Mayert, a ping-pong bajnok Sós (UTE) pedig 6:2, 6:1-re gr. Zichy Imrét, a volt Davis Cup játékost. A női egyesben Szepessyné (BEAC) Szemrádnét (UTE) 6:1, 6:2 arányban, Ágoston (UTE) pedig Tihanyinét (UTE) verte 7:5, 6:1 arányban.

„OLLA"
Ezüstfátyol gumi-ujdonság
27 állomban kereslik, kedvelik

1:4-es vesztésre állt és 10 emberrel egyenlitett ki a Törekvés

BSzKRt—Törekvés 4:4 (4:1)

A Nemzeti Bajnokságba jutásért először a BSzKRt sportutcai pályáján játszott a BLASz-bajnokság két csoportgyöztese a BSzKRt és a Törekvés. Mind a két csapat végig hallatlan küzdelemmel, hatalmas iramban játszott a fontos tétért.

A Törekvés már katasztrofális vereségnek nézett elébe, hiszen teljes csapattal is a félidő végéig is 4:1 arányban vezetett a BSzKRt, ekkor kiállitották Regős II.-t, nagy meglepetésre azonban tiz emberrel mégis ki tudtak egyenliteni a vasutasok.

Változatos támadásokkal közeliti meg egymás kapuját a «Vasutas» és a «Villamos» csapat. A 20. percben Táncos Badert szökteti, akinek ivelt beadását

Tóth 20 méterről lövi a hálóba. (1:0.)

Egy perc sem telik el, amikor kiegyenlit a Törekvés.

Nemes centerezését Gere két lépésről juttatja a hálóba (1:1).

Most a Törekvés védelme visszaesik. Röviddel a kiegyenlités után

Táncos a két bekk között zavartalanul tud „doplergólt elérni" (2:1),

sőt a 38. percben Saller és Táncos a Törekvés kapunak háttal állva „közösen" juttatják a labdát Berecz elé, aki

a hálóba sodorja a BESzKÁRt harmadik gólját.

Három perccel a félidő befejezése előtt Táncos az ofszájdon álló Sallerhoz passzol, aki

gólt lő (4:1).

A Törekvés erősen reklamál és eközben Regős L., a jobb hátvédjük megsérti a birót, aki a magáról megfeledkező futballistát kizárja a játékból.

Szünet után csodálatos szivóssággal küzd a Törekvés. Hátravonják hátvédnek Görögöt, mig a középfedezet helyére Gregor áll.

A Törekvés négy csatárral most sokkal veszélyesebb. A 9. percben Nemes kornerét

Keszei II. fejeli a hálóba (4:2).

és alig telik el még nyolc perc, amikor ujra a sarokról ivel befelé Nemes s ezuttal

Dóri szerez gólt (4:3).

A váratlan eredmény még ellenállóbbá teszi a vasutas csapatot és most már sürübben törik át a BSzKRt védelmét. Keszei II. pompásan „szólózik" négy játékoson át és a kapuba ragadó Régi nem tudja lövését védeni.

Kiegyenlitett a tiz emberrel játszó Törekvés (4:4).

A hátralevő időben is kőbányaiak veszélyeztetnek, de az eredményt „tartja" a BSzKRt...

A jövő héten a Bihari-uti pályán megismétlik a mérkőzést.

A győriek ismét legyőzték a debrecenieket

ETO—DVSE 2:1 (1:1)

Győr, julius 4.

A Reggeli Ujság tudósitójának telefonjelentése

Négyezer néző töltötte meg zsufolásig az ETO uj pályáját és bizony a győri csapat a győzelmet elsősorban lelkes drukkereinek köszönheti, akik a mérkőzés végéig tombolva biztatták kedvenceiket.

Az első félidőben beszoritja az ETO a vendégeket. Lövést lövés követ, de gólt — a debreceniek érnek el, a 22-ik percben

Takács «bombája» védhetetlenül zug a győriek hálójába (0:1).

Még ebben a félidőben egyenlit az ETO.

Balogh kiugrik és a debreceni védőktől «kisérve» szinte a kapuba fut a labdával (1:1).

Szünet után lefékez az ETO, főleg védekezésre rendezkedik be, hiszen a továbbjutásra elegendő nekik a döntetlen eredmény is. A sok meddő debreceni támadás után az utolsó negyedórában mégis a helyi csapat lendül át gyakrabban a félvonalon és két perccel a befejezés előtt

Löbl lövése a győzelmet is jelenti (2:1).

A következő vasárnapon Vácott játszik az ETO a Váci SE ellen. Innen már csak egy «lépés» a Nemzeti Bajnokságba.

Olcsó mezőgazdasági könyvek

Házinyultenyésztés, gerezna- és angoragyapjutermelés. Irta: Andrássavich G. 3.—
Házinyultenyésztés. Winkler J. könyve . 1.—
Sertéstenyésztés, nevelés és gondozás. Irta: Révész Gy. 1.50
Ezer utbaigazitás a gyakorlati kertészetben. Sávoly S. könyve . . . . . 3.—
A virágos kert Irta: Csérer Gy. 1.50
A konyhakert. Irta: Csérer Gy. . . . . 1.—
A házikertek berendezése és ápolása. Irta: Báró Starnfeld B. 1.40
A bogyós gyümölcsök tenyésztése és értékesitése. Irta: Szántó P. 1.40
Szőlőmivelés. Rombay D. könyve . . . 1.50
A cukorrépa és termesztése. Irta: Rombay D. . . . . 1.—
Magyar méhészkönyv. Irta: Farkas M. . 1.50
A borkezelésről. Irta: Győry E. 1.40
Kereskedelmi növények termelése. Irta: Berger K. 1.80
A mütrágyázás vezérfonala. Irta: Szivós B. 1.40
A burgonya és cukorrépa termelésről. Irta: Réti J. . . . . 2.—
Gyógynövények. Irta: Borsódi M. . . . 1.80
A dohánytermelés és kezelés kézikönyve. Irta: Nyári F. . . . . 2.—

UJDONSÁG!

Autóvezetők és motorosok nagy kézikönyve. Kiváló mérnökök közreműködésével összeállitotta Blázy J. Vászonkötésben . . . . . 8.—

Az autókönyv minden vásárlója dijmentes karbantartási próbaszelvényt kap, mely öt pengőig ingyenes karbantartásra jogosit.

Kaphatók a

Reggeli Ujság könyvesboltjában

VI., Vilmos császár-ut 27. — Telefon: 12-96-99.

Vidékre utánvéttel, vagy az összeg előzetes beküldése mellett, a portóköltség felszámitásával.

A pozsonyi ifjusági atléták legyőzték a BBTE fiataljait

Pozsonyi TE—BBTE 56:53
Két csehszlovák rekord

Hosszu szünet után a BBTE áldozatkészségéből (no meg a pozsonyiak „önköltséges" utazása révén) ujra ifjusági versenyt rendeztek Budapesten. Jó eredmények, szép küzdelmek és a félezernyi néző (dijtalan belépés) mind azt igazolja, kár az ifjusági atlétikát elhanyagolni. A versenyt nagy küzdelem után a «liberálisabb» pozsonyi korhatár segitségével, a budaiaknál általában két-három évvel idősebb vendégek nyerték 56:53 arányban. *Eredmények:*

100 méteres sikfutás: 1. Révffy (BBTE) 11.7 mp; 2. Kovács (PTE); 3. Pór (BBTE); 4. Csiba (PTE).

400 m: 1. Abaffi (BBTE) 53.2 mp; 2. Hulhanek (PTE) 53.5 mp. *(Csehszlovák rekord!)* 3. Simek (BBTE); 4. Stomatoni (PTE). A 17 éves Abaffi pompás egyéni rekordot futott.

1000 m: 1. Stepánszky (BBTE) 2 p 46.2 mp; 2. Mikus (PTE) 2 p 46.6 mp *(Csehszlovák rekord!)* 3. Szabady (BTE); 4. Szalay (PTE). Jó eredmények!

3000 m: 1. Szalay (PTE) 9 p 27.8 mp; 2. Demjén (BBTE); 3. Stepánszky (BBTE); 4. Mikus (PTE). A pozsonyi fiu nagy hosszutávfutótehetség!

Svédstaféta: 1. BBTE 2 p 05.8 mp; 2. PTE 2 p 12 mp. Abaffi vitte győzelemre a budaiakat.

Magasugrás: 1. Stomatoni (PTE) 165 cm; 2. Hevesi (BBTE) 165 cm; 3. Diveky (PTE) 160 cm; 4. Tabáni (BBTE) 160 cm.

Távolugrás: 1. Hegyesi (BBTE) 631 cm; 2. Halymási (PTE) 625 cm; 3. Selmeczi (BBTE) 602 cm; 3. Garamvölgyi (PTE) 598 cm.

Sulydobás: 1. Csiba (PTE) 11.09 m; 2. Stomatoni (PTE) 10.25 m; 3. Hevesi (BBTE) 10 m; 4. Pór (BBTE) 9.89 m.

Diszkoszvetés: 1. Csiba (PTE) 31.72 m; 2. Stomatoni (PTE) 29.20 m; 3. Hevesi (BBTE); 4. Németh (BBTE).

Gerelyvetés: 1. Szendrei (PTE) 46.13 m; 2. Seilinger (PTE) 44.10 m; 3. Selmeczi (BBTE) 39 m; 4. Hegyesi (BBTE).

A Postások harminckilométeres futóversenyét Kiss (MBSE nyerte), Kucserát diszkvalifikálták

A Népligetben rendezték vasárnap a Postások harminckilométeres futóversenyüket, amelyen Kucsera (BSzKRt) érkezett be nagy fölénnyel elsőnek. Győzelmének nem sokáig örvendezhetett, mert a rendezőség diszkvalifikálta. Ennek oka az volt, hogy a versenyt feladó és később ujra visszaálló Galambos (BSzKRt) az utolsó kilométereken „felvezette" klubtársát. Az eredményhirdetés után a BSzKRt drukkerei nagy botrányt rögtönöztek, aminek rendőri beavatkozás vetett véget. A versenyt „hivatalosan" Kiss (MBSE) nyerte, a csapatban a Postások győztek. Eredmények:

30 kilométeres sikfutás: 1. Kiss József (MBSE) 1 ó 52 p 01 mp. 2. Mucsi (Postás) 1 ó 53 p 04 mp. 3. Kunsági (Postás) 1 ó 56 p 30 mp. 4. Gégény (Postás). Csapatban első Postás 6 ponttal. 2. MÁVAG 15 pont.

Budge „kiugrott"... *A wimbledoni angol tenniszbajnokságok („helyesebben" világbajnokságok) megerősitették azt, amit már hónapok óta büszkén hirdetnek Amerikában: William Budge a világ legjobb amatőr tenniszezője. A fiatal jenki nemcsak a „szingli"-ben győzött, hanem a két páros számban is világbajnoki cimhez segitette partnereit. (És saját magát.) Nagy kár, hogy Perry profi lett és igy elmaradt a nagy sportélményt jelentő Budge—Perry-találkozó. Vagy talán nem is marad el. Budge állitólag csak az USA—Németország Davis Cup-döntőt várja meg és azután jöhet a Tilden-cirkusz a Budge—Perry mérkőzés-sorozatokkal. Nagy attrakció lesz...*

Kelen János megjavitotta a 10,000 méteres sikfutás rekordját

Szabó Miklós 3 p 56·2 mp-et futott 1500-on
Bonyodalmak a 400-as gátfutó bajnokság körül

A Budapest férfibajnoki és Magyarország hölgybajnoki számaiból álló atlétikai verseny második napjára sem gyült össze ezer nézőnél több a BEAC sporttelepére. Pedig a távolmaradt atlétabarátok sajnálhatják, hogy nem lehettek szemtanui Kelen János pompás uj tizezerméteres rekordjának (31 p 17 mp), de Szabó Miklós könnyedén elért 3 p 56.2 mp-es ezetötszáz méteres ideje, a három 14 méteren felüli hármasugró küzdelme, az elég jó magasugró teljesitmény (Kerkovics: 185 cm) és Nagy Rózsi uj kétszázméteres rekordja mind nagyobb érdeklődésre tarthatott volna számot.

Kelen János

Meg kell azonban emlékezni a verseny árnyoldaláról is. Szinte hihetetlen, hogy Budapesten bajnoki számokra — a 110 méteres gátfutásra és magasugrásra — mindössze három jelentkező akadjon és az is érthetetlen, miért nem tudnak szabályos gátokat felállitani. Végül nagyos sajnálatos és elitélendő, hogy Madarász, Kovács, Simon, Bodosi dr., Jávor, Szabó Endre, Nyilas dr. mellett egy sereg kitünő atlétánk nem indult el a bajnoki versenyen.

Részletes eredmények:

Budapest bajnokságok

200 méteres sikfutás: *1. Gyenes Gyula (MAC) 22 mp.* 2. Görkői (BBTE) 22.5 mp. 3. Minai (MAC) 22.8 mp. Szörnyü időmérés! „Hiteles" magánmérések szerint Gyenes ideje: 21.8 mp volt. Minai és Görkői pedig szinte egyszerre érkeztek a célba.

1500 méteres sikfutás: *1. Szabó Miklós (MAC) 3 p 56.2 mp.* 2. Harsányi (BBTE) 4 p 00.8 mp. 3. Rátonyi (MAC) 4 p 01.2 mp. Szabó élénk iramban vezeti a mezőnyt, 400 után (62.5 mp) Hires megbotlik, de folytatja a versenyt. A második körben (2 p 05.4 mp) már nagy fölénnyel vezet Szabó, a többiek nem tudják megközeliteni és a világrekorder minden „kifutás" nélkül szakitja át a célszalagot. Harsányi és Rátonyi ideje is jó.

110 méteres gátfutás: *1. Pálffy Tihamér (MTK) 16.6 mp.* 2. Balázs (UTE) 17.7 mp. 3. Csányi (MAC). Más nem indult. Pálffy nagyon tehetséges, de ilyen idővel Budapest bajnokságot nyerni, legalább is — tulzás.

Sulydobás: *1. Darányi József dr. (MAC) 14.84 m.* 2. Horváth (MAC) 13.68 m. 3. Kovách dr. (MAC) 13.04 m. Ez is gyenge.

Magasugrás: *1. Kerkovits Antal (BBTE) 185 cm.* 2. Rovó (UTE) 180 cm. 3. Rozsnyai (BSzKRT) 175 cm. Itt is csak három induló akadt. Kerkovits jó formában van és fog még az idén 195 cm-t is ugrani!

10.000 méteres sikfutás: 1. *Kelen János (BBTE) 31 p 17 mp. Országos rekord!* (Régi rekord: 31 p 25.8 mp. Kelen.) 2. Németh (MAC) 33 p 06.8 mp. 3. Szilágyi (BBTE) 33 p 23 mp. Kelen nagy energiával, gyorsan kezd. 2000 méteres részideje (5 p 56.6 mp) jobb, mint a szombati 5000-es versenyen. Németh itt leszakad és amikor a budai futó 15 p 18.6 mp-es idő alatt eléri az 5000 métert, már biztosnak látszik a rekord. Kelen most sem enged az iramából, lekörözi Szigetvárit és Csabát (6000 m.: 18 p 29.4 mp.; 7000 m.: 21 p 31.6 mp.; 80000 m.: 24 p 53.8 mp). Később lekörözi Némethet is és pompás iramban, frissen, lendületesen fut át a célon. Rekordja pompás, ő is «finn» formában van!

Diszkoszvetés: *1. Donogár István (MAC) 45.50 m.* 2. Kulitzy (BBTE) 45.15 m. 3. Horváth (MAC) 42.52 m. Madarász nem indult...

Hármasugrás: *1. Somló Lajos (MAC) 14.41 m.* 2. Somogyi (BBTE) 14.23 m. 3. Bácsalmási dr. (BEAC) 14.19 m. Végre jó hármasugró mezőny!

400 méteres sikfutás: *1. Vadas József (MAC) 49 mp.* 2. Görhői (BBTE) 49.5 mp. 3. Vizvári (BSzKRT) 51.2 mp. Vadas jön el legjobban a starttól, a harmadik százon Görhői szorongatja, a finist azonban a «régi» bajnok jobban birja. Mind a kettőnek kitünő az ideje.

400 méteres gátfutás. Bajnok nincs, mert néhány helyen szabálytalan «110-es» gátak állottak. A versenyt Polgár (BBTE) 56.4 mp-es idővel nyerte Hetényi (BEAC) és Margó dr. (BBTE) előtt. Mindszenti (MTK) óvására ujra akarták futtatni a versenyzőket, de Heinrich Antal dr., a BBTE vezetője kérte, hogy a beteg és a verseny után összeeső Polgárra való tekintettel, szerdán fussanak ujra. Szerelemhegyi dr. ilyen értelemben is döntött. (Tehát szerdán délután fél 7 órakor a BEAC-pályán ujra indul a 400 méteres gátfutás mezőnye. A kihirdetést nagy „pfujolással" fogadta a közönség.)

Magyarország hölgybajnokságai

200 méteres sikfutás: 1. *Nagy Rózsi (SFB) 27.7 mp. Országos rekord!* (Régi rekord: 27.8 mp. Nagy.) 2. Fehér Lola (Phöbus) 28 mp. 3. Widder (Olympia). Nagyon javul a «kis» Nagy.

Diszkoszvetés: *B. Kael Anna (TFSC) 30.05 m.* 2. Krammer (NTE) 29.30 m. 3. Barcza (Olympia) 26 m.

Tavolugrás: 1. *K. Csák Ibolya* (NTE) 511 cm. 2. Szentkirályi (BEAC) 489 cm. 3. Fehér 482 cm. A magasugró világbajnoknő «távolban» is nagyon jó.

Gerelyvetés: 1. *Lamos Margit (NTE) 31.05 m.* 2. Krammer (NTE) 28.57 cm. 3. Barcza (Olympia) 27.10 cm.

Tizenkét diáklányból tornatanárjelölt lesz...

Felvételi vizsga a Testnevelési Főiskolán... Harminchat jelentkező közül választják ki azokat a leányokat, akik jövőre a Főiskola elsőéves hallgatói lesznek. Hatot már az orvosi vizsgálat után elutasitanak. A felvételre jelentkezők között szép számmal akadnak vidékiek is, Sopronból, Miskolcról, Pécsről. Délelőtt volt az irásbeli vizsga (egy történelmi tétel Rákócziról és egy sporttárgyu dolgozat a sportszerü magatartásról), délután a gyakorlati vizsga atlétikából és tornából.

Az atlétika helyből távolugrással kezdődik. Két méter a kötelező gyakorlat. A helyből távolugrók teljesitménye azonban a legtöbb esetben «helyből közel»... Jobb lett volna talán a magasugrást választani. Mert szabad a választás. Vagy «távolra» kell ugrani vagy magasba. Itt 115 cm. a vizsgatétel. Bizony a legtöbben csak kézzel-lábbal tornásszák magukat keresztül ezen a magasságon. Aki viszont szépen, stilusosan ugrik, az leveri a lécet könyörtelenül.

A második szám a labdadobás. Kis labdával kell dobni. legalább 30 métert. Kellene... A legtöbben azt hitték, hogy a 30 méter «magasságban» értendő. De ezért akad egy kimagasló tehetség. Játszi könnyedséggel dob 50 métert és csak azért nem javit «rekordot», mert kicsi a pálya és a felvételin mégsem «illik» az ablakokat bedobni.

Az utolsó atlétikai szám a futás. A vizsgáztató Misángyi dr. aggódva kérdi:

— Mondják, futni is csak ugy tudnak, mint dobni?

9.2 mp.-en belül kell futni 60 métert. Illetve csak kellene... De azért valahogy mindenki «végigjárja» a távot.

Hát bizony a leányközépiskolai nevelésünk még sok kivánnivalót hagy hátra, ha ilyenek a legjobbak. Annál megnyugtatóbb, hogy ahol már főiskolát végzett testnevelő tanárnők tanitanak, onnan tényleg jó sportanyag kerül ki.

A torna már valamivel jobban megy. Szukováthy igazgató és Kmettykó főiskolai tanár előtt végzik a gyakorlatokat. Először kötélen kell mászni, azután lóugrás, cigánykerék és mérleg következik, majd a nehéz és rettegett «kelep». A többségnek azonban ez is sikerül. Mert «kelepelni» aztán igazán tudnak a lányok...

Most az egész társaság átvonul a szomszédos cukrászdába és 10 filléres fagylalt mellett várják a döntést. Hirnök jó és pihegve szól... csak tizenkettőt vettek fel. Rohannak vissza. És — csodálatosképpen — most mindegyik remek futónak bizonyul. Érdemes lett volna időt mérni, biztosan akadt volna egy-két világrekord...

Eredményhirdetés. Tizenkét diáklány boldogan tart hazafelé...

Földes Éva dr.

A magyar uszó- és vizipoló válogatott pöstyéni vendégszerepléséről lapunk zártakor — telefonzavar miatt — még nem érkezett hir.

A margitszigeti lovaspoló-mérkőzéseken a Fugger herceg emlékverseny második fordulójában a Vörös csapat 3:1 (2:0) arányban győzött a Fehérek ellen, a Kékek pedig fölényesen 7:1 (2:1) arányban verték a Sárgákat.

Garden partyt rendez az UTE a Jarden d'Atelierben. Meghivóigénylés Palócz Endrénél. (Telefon: 294—860 délután 4-ig.)

A Pénzintézetek Sportligája a mult évben 18.000 pengőt áldozott a banksportra. Bravó!

A Lengyelország körüli kerékpárverseny utolsó napján győztes a lengyel *Kapiak* lett, a magyar Szalay a negyedik helyen végzett. *Éles,* a másik magyar versenyző oly szerencsétlenül bukott, hogy be kellett szállitani őt a lodzi kórházba.

Szolnoki MÁV — Szombathelyi Haladás 7:2 (3:2). A vasutas bajnoki döntő első fordulója. Nagy meglepetés!

Benedek Aladár Futballbiró a mellényzsebben

ÁRA 2 PENGŐ

cimü játékszabálykönyvének 4-ik kiadása kapható a **Reggeli Ujság kiadóhivatalában,** Budapest, VI., Vilmos császár-ut 27. Telefon: 296—99.

Teljes a zürzavar, nincs pénz, csonka a csapat

a párisi főiskolai világbajnokságokra

Már csak hat hét választ el a párisi főiskolás világbajnokságoktól, de a sporttársadalom még ma sem tudja részt vesz-e teljes válogatott gárdánk a világbajnoki versenyen. Az OTT elnöki tanácsülésén is hiába várt ezekre a kérdésekre választ a teljes bizonytalanságban élő — Magyar Főiskolai Sport Egyesülés. Csak az előkészületekre szavaztak meg egy szerény összeget. De hogy mi lesz a párisi kiküldetéssel, arról még mindig nem döntöttek! (Quo usque tandem...)

Ezek után érdeklődésre tarthat számot, hogy mit szólnak ehhez a főiskolások, az OTT vezetői és — ami a legfontosabb — kik azok a versenyzők, akikre «számitani» lehet.

„Nem védhetjük meg a nemzetek diját"

Először *Egyed* István dr. egyetemi tanárt, az MFSE tanár-elnökét keressük fel:

— **Sajnos, a tavalyi Olimpia miatt az OTT költségvetésén nagyon látszik a «kék ceruza» — mondja Egyed dr. — és bizony hónapok óta hiába igyekeztünk kiharcolni a teljes csapat kiküldetését, még a mai napig sem kaptunk végleges és főleg megnyugtató választ. Annyi bizonyosnak látszik, hogy ha ki is megyünk, csak négy-öt sportágban veszünk részt. Pedig erkölcsi kötelességünk lenne teljes csapattal megvédeni az 1935-ben Budapesten megnyert pontversenyt! Csonka csapattal már előre lemondhatunk minden esélyről.**

— *Idehaza is lett volna éppen elég teendő!* — vetjük közbe. — *Főleg a főiskolai versenyek kis száma és részvétlensége hatott az egész évben bántóan!*

Egyed István dr. őszintén válaszol a keményen hangzó kritikára:

— **Megint az Olympiát kell «mentségünkre» felhozni. Minden négy évben visszatérőleg bekövetkezik ez a visszaesés, hogy azután uj erővel induljon meg a fokozatos munka. Azután ne felejtsük el, hogy az utolsó háborus évben született ifjuság most végezte tanulmányait és bizony ez a nemzedék nagyon gyenge! (Persze csak fizikailag!) Az igazi fellendülést a most következő években várom, amikor a konjunktura jó módban született gyermekei — a mostani középiskolások — lépik át az Alma Mater küszöbét.**

— *És a LASE feltünő visszahuzódása?...* — tesszük fel ismét «kellemetlen» kérdésünket.

— **Erre nem látok elvi jelentőségü komoly indokot a ludovikások visszavonulására. Hogy az idén megtiltották a fiuknak a versenyzést, azt tisztán tanulmányi okok idézték elő és miután a jövőben is számithatunk a LASE kiváló uszóira, vivóira és atlétáira...**

Egyed István dr. valóban szereti a főiskolás sportot. Nagy elfoglaltsága mellett is harcol, tárgyal, „közbenjár" az eredményért Nem rajta mulik, ha nem sikerül...

Tulsok bajnokságot nyertünk Budapesten

S mit mond *Garam* Jenő dr. a főiskolások volt főtitkára, aki jelenleg az OTT-ben a főiskolai ügyek referense?

— Tulsok bajnokságot védünk — jelenti ki kissé keserü mosollyal — és a mostani pénzügyi helyzet, no meg a frank értékzuhanása teljes bizonytalanságot idézett elő. Az OTT rangsort állitott fel a különböző sportágakban. Az elsőbe tartozik az uszás, vizipoló, vivás, a futball és az atlétika, a másodikba a torna, evezés, a box és a céllövészet. Az első csoportnak szinte minden számában esélyes bajnokjelöltekkel rendelkezünk, de a másodikban is fájó szivvel mondanánk le a kiküldetésről. Az MFSE évtizedeken keresztül harcolt például a céllövészet felvételéért, most azután más nemzetek szereznek majd itt bajnokságokat. A miniszteriumból már megkaptuk az értesitést, hogy a futballisták, atléták és néhány uszó juliusi táborozása céljára a megfelelő összeg rendelkezésre áll.

Gedényi Mihály, az OTT megbizott szakelőadója szintén a főiskolás ügyekkel foglalkozik.

— Szerdán Párisba utazok — mondja. — Körülnézek ott, mennyire haladtak az előkészületekben a franciák, mert — őszintén szólva — nagyon zürzavaros a helyzet odakint. Kéthárom nap mulva hazajövök és referálni fogok.

Itt a leszükitett főiskolai keret

De álljon itt az MFSE által százszor leszükitett módositott legszerényebb keret. Ez igy fest:

ATLÉTIKA: Sir dr., Aradi, Rátonyi, Istenes, dr., Kerkovits, Várszegi, Csányi, Makkay. (Esetleg a sprintstaféta is.)

TORNA: Kecskeméti.

USZÁS: Csik, Lengyel, Gombos, Doszpoly és a vizipolócsapat.

VIVÁS: Kovács, Berczelly, Palócz és negyedik kardvivó.

FUTBALL: 25 tagu keret, ezek közül 14 játékost jelölt hivatalosan az MFSE.

(Viszont Fábián József futballkapitány kijetette, hogy legalább 17—18 emberhez kénytelen ragaszkodni, mert különben fizikailag képtelenek lennének a játékosok a tiz nap alatt lejátszandó 6—7 mérkőzést abszolválni.)

Hát ez volna az a keret, amelynek tagjai a legjobb esetben Párisban starthoz állhat. Bizony kevés. Annyira, hogy például a Vivószövetség a négy emberből álló kardvivó csapat indulását tartalék nélkül nem is akarja engedélyezni. Kár, nagy kár lenne, ha ilyen magyar csapat indulna Párisban. Remélhetőleg mégiscsak győzni fog a sportszerü felfogás és akkor — a szinházi kabala szerint — a rosszul sikerült «főpróba» után sikeres «premier» következik...

Rátonyi Imre

Elindult a magyar uszógárda idei legnehezebb turájára

A németek hazairták a programot, de azért nem kell félni,

— mondja Bárány István uszókapitány

Vasárnap reggel utnak indult a magyar válogatott uszó- és vizipoló gárda. Idei legnehezebb turájukra — Csehszlovákiába és Németországba — utaznak. Vasárnap délután már Pöstyénben versenyeznek a legjobb cseh és osztrák uszók ellen, jövő szombaton és vasárnap pedig legnagyobb riválisunkkal, a német válogatottal mérkőznek Berlinben az olympiai stadionban.

Az előcsarnokban beszélünk *Bárány* István dr. uszókapitánnyal, aki ismerteti a magyar-német uszómérkőzés végleges programját:

— **Szombaton lesz a vizipolómérkőzés, a 4x200 méteres staféta, hátuszás, műugrás és melluszás, vasárnap pedig a 100 m és 400 m gyors, 1500 méter és toronyugrás szerepel a műsoron. Bizony, a németek „hazairták" a programot. Első nap a staféta és egy izgalmas vizipolómérkőzés kivételével valamennyi számot megnyerik, vasárnap a 400 és 1500 méteren dől el a verseny sorsa.**

De azért Bárány dr. optimista.

— **Győzelmet várok a német-magyaron — mondja. — Az 1500 méteren esetleg szintén Grófot szerepeltetem, de ez csak Pöstyén után dől el. A kötött-uszásokban Fábián közelebb lesz a némethez, mint versenyzőink a multban. Hidvéghynek nincs esélye, nem is lehet, hiszen Budapesten egyetlen uszoda kivételével sehol sem lehet ugrani; ott is csak délben. Lehetetlen állapot. Szerencsére vizipolóval kezdődik a verseny s igy az uszók nyugodtabban szállhatnak a vizbe.**

(Hacsak a vizipolómérkőzés nem lesz tulizgalmas. *Szerk.)*

Utolsónak Csik világbajnok érkezik.

— *Tavaly még első volt,* — mondja Homonnai, — *most pedig utolsó.*

Ami nem is olyan nagy baj. Fő, hogy Csik a vizben mindig első. Itt utolsó is lehet.

A vizipolóra terelődik a szó. *Ivády* dr. vizipoló kapitány igy beszél:

— *Esélyekről alig beszélhetünk, hiszen sem a magyar válogatottat, sem a németeket nem láttam még az idén. A pillanatnyilag legjobbakat küldöm harcba, emiatt maradt ki Halassi is. Tartalék a két fiatal: Tarics és Tolnai. Mezeyt, az MTK kitünő kapusát, sajnos, nem tudtam elvinni magammal, mert nem fért a kilences keretbe. Majd legközelebb!...*

Legközelebb tehát jönnek a fiatalok...

Az expedició elfoglalja a helyét a rezervált utolsó kocsiban. Az uszólányok (Harsányi, Györffy és Szigeti) a mamákkal jönnek, Homonnai és Németh a feleségével. Bucsuzás. *Csik* még leszól a kupé ablakából:

— *Nehéz lesz, de ne féltsetek bennünket!...*

Nem is féltjük a kitünő magyar uszó és vizipoló gárdát, amely vasárnap idei legnehezebb turájára indult...

A KAOE és az UTE ifjusági atlétáinak részvételével vasárnap néhány futószámból álló versenyt rendeztek. 200 méteren Boros (KAOE) 25 mp-es, 800 méteren Sárváry II. (UTE) 2 p 02.4 mp-es, 3000 méteren Gulyás (UTE) 9 p 34 mp-es, a 4×100 méteres stafétában és a 4×1500 méteres stafétában az UTE 45.7 mp-es, illetve 18 p 05.4 mp-es időkkel győztek.

Jánossy (MÁVAG) 50 p. 36 mp-es idővel nyerte az FTC 10 kilométeres gyalogló versenyét Fehér (FTC) és Takács (FTC) előtt.

FTC—MUE 8:0 (4:0). I. osztályu vizipoló bajnoki mérkőzés.

A Hungária játékosait háromheti szabadságra küldték. Ez alatt az idő alatt eldőlnek a szerződtetések. Ki megy? Ki jön? — ma még bizonytalan.

Lósport

Alaska könnyen győzött a báró Wenckheim Béla emlékversenyben

Egyetlen, Lectia és Alaska kivételével az összes favoritok kikaptak a vasárnapi versenyeken. A főszámban, a *Báró Wenckheim Béla emlékversenyben Trey Well — Alaska* komoly ellenfele — nem állt starthoz. *Alaska* könnyen két és félhosszal győzött *Verekedő* ellen. A *Kezdők gátversenyét Lectica* nyerte *Naso* ellen. A *Lomnici hendikepnek Tréfa* volt a favoritja, de már a start után reménytelenül futott, mert az inditásnál több hosszat vesztett. A versenyt *Dankó Pista* könnyen nyerte.

I. futam. 1. **EGYETLEN** (4:10 Klimscha), 2. Lemnos (6 Gutai), 3. Duke of. Wel. (5 Schejbal). Fm: Serény, Széphalom, Ábránd. Tot. 10:12, 12, 22. Befutó: 10:47.

II. futam. 1. Lectica (7:10 Stecák), 2. Naso (2 Bal. J. II.). Fm: Ultimo G., Mese. Tot. 10:13. Befutó: 29.

III. futam. 1. **DANKÓ PISTA** (8 Szentgyörgyi), 2. Ravasz (4 Klimscha A.), 3. Babona (6 Schejbal). Fm: Arizona, Tréfa, Drusza, Fergeteg, Wasdazu, Film. Tot. 10:88, 21, 18, 20. Befutó: 1—2. 216, 1—3. 332.

IV. futam. 1. **ALASKA** (6:10 Esch), 2. Verekedő (10 Klimscha A.). Fm: Situtunga, Curragh, Credo. Tot. 10:19, 14, 22. Befutó: 87.

V. futam. 1. **BOKRÉTA** (5 Mányi), 2. Kannibál (6 Kajári), 3. Széltoló (8 Fetting A.). Fm: Hozomány II., Minek?, Czigánybáró, Aprilia, Clarion, Sárkány, Vaklárma, Csókos Julis, Bakony, Bonne nuit, Brezova, Cserebere. Tot. 10:72, 32, 19, 77. Befutó: 1—2. 212, 1—3. 2182.

VI. futam. 1. **BAZSA RÓZSA** (6 Weissbach), 2. Sirató (2 és fél Teltschik), 3. Jonathan (6 Csaplár). Fm: Lator, Pomádé, Amoureuse, Crataegus, Csatártó, Honvéd, Doboz, Maitresse. Tot. 10:165, 40, 21, 51. Befutó: 1—2. 412, 1—3. 647.

VII. futam. 1. **DONGÓ** (5 Fetting A.), 2. Borzas (4 Mányi), 3. Amaranthe (2 Balog). Fm: Signorina, Tiszta öröm, Pitypalaty, Hedie, Prince Ch., Szél, Alamund, Helouan, Regulus, Dánia, Dévény. Tot. 10:90, 20, 14,15. Befutó: 1—2. 1344, 1—3. 190.

Julius 10-én és 11-én d. u. 3 órakor
MAGYAR LOVAREGYLET VERSENYEI

Junius havi keresztrejtvények nyertesei:

Weekend-sátor felszerelve: Karsch Gyula (Üllő, Bercsényi-u. 9.)
Fürdőruha, köppeny, cipő: Bors Katalin (Ujvidék-u. 5.)
Asztali lámpát: Keleti József (Szentendre, Fő-tér 1.)
10 pengőt: Marczincsák Rózsika (Tompa-u. 17/b.)
5 pengőt: Kosztolányi Józsefné (Kén-u. 3. IV. épület.)
½—½ kg. Boon kakaót: Mocsány Zsófi (Márton-u 35/c), Szekeres Ilonka (Monor, Wesselényi-u. 15), dr. Kánásy Ödön (Mátyás-tér 12.), Farkas Lajos (Kőris-u. 30.). Ezen díjakat a cég közvetlenül küldi el:
1—1 férfi divatcikket: Vadász Ernő (Mátraháza), Hoffenreich Dezső (Csányi-u. 7), Bende Lajos (Debrecen, Dugonics-u. 26.), Haas Imre (Erzsébet-körut 16).
1—1 női selyemsálat: Dombos Béláné (Kádár-u. 10.). Weszely Mária (Dunaföldvár), Biró Magda (Szentkirályi-utca 23.), Petrovácz Gyuláné (Gyarmat-u. 4.).
1—1 Rosita piperecikket: Bartay Bella (Bálvány-u. 22.), dr. Kovács János (Kispest, Szt. Imre herceg-ut 36.), Bánsághi Ilona (gr. Haller-u. 4.), Werner Ferencné (Krisztina-tér 7.).
1—1 Morisson piperecikket: Kiss Mihály (Szarvas, II. 61.), Lévai István (Teréz-körut 27.), Mezey Vilmos (Mester-u. 11.), Tóth Elekné (Kiskunhalas, Sziládi A.-u. 22.), Szigethy Elemér (Zalaegerszeg, Kisfaludy-u. 14.).
2—2 doboz Kaliment cukrot: Baranyay Aladár (Nagyvásártelep), Szabó Ilonka (Kecskemét, Rákóczi város 31.), Jólesz László (Remete-u. 1.), Wezmar Adika (Jókai-u. 38.).
1—1 doboz csokoládét: dr. Sibelka Arthur (Batthány-utca 46.), Rusznyák Béláné (Bakáts-u. 5.), dr. Fluss Györgyné (Albert-u. 9/b.), Luzsevszky Irén (Damjanich-utca 36.).
4—4 doboz Senator hüvelyt: Balázs Sándor (Baross-u. 83.), Kóta Károly (Cinkota), Dalos Iván (Hajtsár-ut 82.), Ábrahám József (Aszód).
1—1 Nikopáll szenőkát: Harsányi Sándor (Rákospalota, Gábor Á.-u. 7.), Kecskeméti János (Vecsés, Rákóczi-u. 28.), Nagy László (Lujza-u. 34.).
1—1 könyvet: Szányi Aladár (Orbánhegyi-ut 26), Beke Éva (Csepel, Szt. Imre tér 6), Singer Józsefné (Szeged, Pusztaszeri-u. 9.), Barány János (Andrássy-ut 78.), Marossy Kálmán (Rákoshegy, Imre-u. 24.), Lengyel Endre (Colombus-u. 4.), Záborszky Miklós (Sashalom, József főherceg-ut 4.), Gebauer Lajos (Miskolc, Bizony Ákos-utca 8.).

Helybeli nyertesek nyereményeiket átvehetik szerdán (julius hó 7-én) délelőtt 10—2 óráig kiadóhivatalunkban, vidékieknek póstán küldjük el.

KERESZTREJTVÉNYROVAT

Rovatvezető: KORÓ

N. B. bajnokság I. helyezettje: Hungária

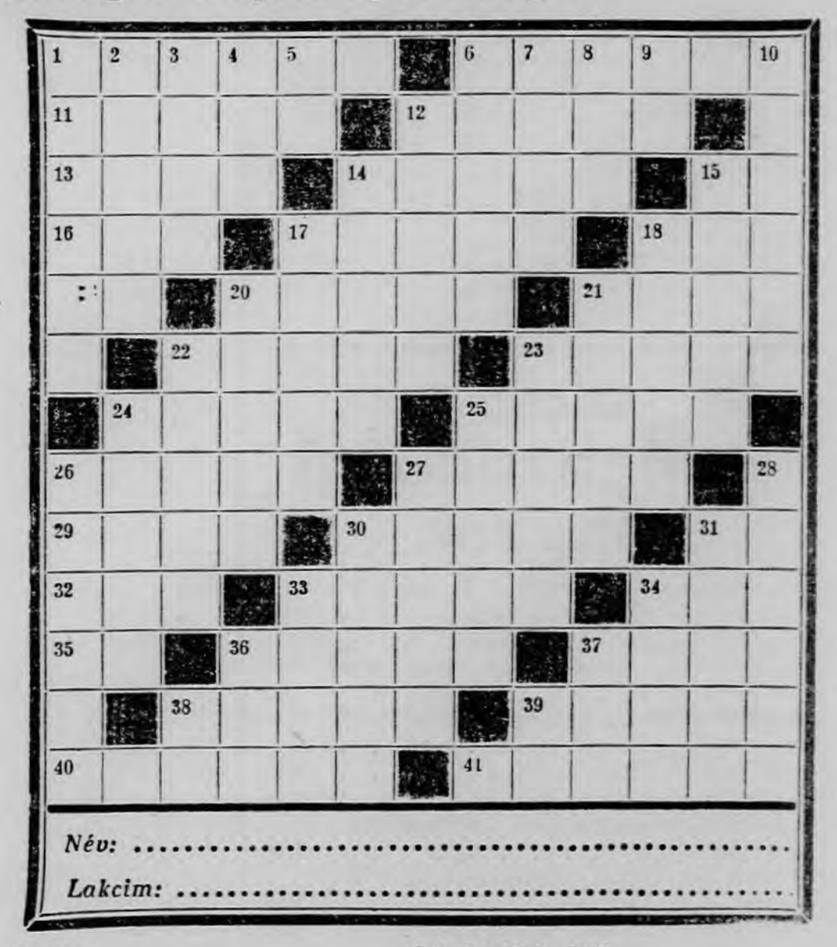

Név: .....

Lakcim: .....

VIZSZINTES SOROK:

1. **Hungária csatára**
2. **Hungári szélsője**
11. gyülölet, latinul
12. **Hungária fedezete**
13. **Hungária védőjátékosa**
14. tenyér becsukva
15. körülbelül
16. középen vitat
17. paripám
18. kérdőnévmás
19. tüzel
20. .... tévedések rontják a labdarugómérkőzéseket
21. **Hungária védőjátékosa**
22. **Hungária fedezete**
23. gyertya anyaga
24. színárnyalat, ék.
25. két kereke van
26. szerette (?) a 37. vizszintes
27. Pestm. község
29. ház legfontosabb része
30. nevelőnő, francia nyelven
31. háziállat (nem eb)
32. kutyasztar előneve
33. Marci (cigányprimás)
34. cirka az eleje
35. adat, mássalhangzói
36. zenei mű
37. **Hungária gólrekordere**
38. Község Erdőbénye mellett
39. **Hungária kapusa**
40. lenhaju
41. vármegye

FÜGGŐLEGES SOROK:

1. kikötő a mexikói öbölben
2. frissitő
3. id. valuta
4. luo
5. M.
6. **Hungária középfedezete**
7. alak
8. tót helyeslés
9. Kisfaludy Sándor
10. műtőorvos
12. üdülőhely Svájcban
14. sokan még nem tanulták meg!
15. keveset
17. elhunyt alpolgármester (Endre)
18. üres a lakás!
20. hám!!!
21. görög tengeri tündér
22. francia város (gyapjuszövő)
23. lenne
24. madárház
25. villanymozdony tökéletesitője
26. **Hungária csatára (mindig szidják)**
27. megnyerő külsejü
28. omlós
30. akárki, ék.
31. szerelem, németül
33. tőzsde müszó, fonet.
34. hordóból kiáll
36. **Hungária szélsője**
37. cézée
38. elemista betű
39. sziszegés

Julius havi rejtvények egyszerre is beküldhetők (4 darab) julius 30-án délig.

Felelős szerkesztő és kiadó: VADNAI ENDRE
Szerkesztő: GÁL IMRE
Kiadja: REGGELI UJSÁG Lapkiadóvállalat R. T
Igazgató: BENEDEK ALADÁR

HUNGARIA HIRLAPNYOMDA R.-T. BUDAPEST. V., VIL. MOS CSÁSZÁR-UT 34. — FELELŐS: SCHMIDEK GÉZA.

Egészségét óvja a
NIKOPÁLL betétes SZIPKA
Nikopáll k. f. t., Gerlóczy-u. 11. Tel.: 18—92—30.

Ha kemény a szakálla, használja a mélyenható
«ROSITA» borotvaszappant
a világhirü Johann Maria Farina gegenüber dem Rudolfplatz cég gyártmányát. Doboza P 1.20. Higiénikus tokban P 1.90.

SENATOR CELOFILTER
cigarettahüvely, ezüst dobozban, kettős füstszürővel. Gyártja: Janina Cigarettapapirgyár Rt.

«CADEAU»
csokoládé- és cukorkagyár VI., Izabella-utca 88.

Kalmár-kesztyüs-füzős
Rákóczi-ut 34. Telefon 19-20-97.

Gyermekek öröme
LIEBNER BÁCSI JÁTÉKBOLTJA
Szt. István-tér 4.

Harisnya, fehérnemű és kesztyükülönlegességek szaküzlete
«IDEAL» HARISNYAHÁZ
Teréz-körut 46. Telefon: 12—93—03.

Brüder Manz
csokoládégyár. X., Halom-utca 42.

Látszerész és foto-szaküzlet. Alapitva: 1843.
LIBÁL ÉS MÄRZ
VI., Teréz-körut 54 Nyugatival szemben. Tel.: 12—92—56.

Mintás és sima selymek, divatos lenvásznak, mosóáruk nagy választékban
GALAMBOS IV., Ferenciek tere 4.

Gerő Parfumeria köiniviz ujdonsága **„Jáva"**
Teréz-körut 7. Telefon: 119-180.

Influenza, köhögés, rekedtség ellen használjunk
KALIMENT
fogyasztási szőlőcukorkát. Pharmacia, Izabella-tér 5.