Hacsek és Sajó az állatvásárról

10 FILLÉR

Reggeli Ujság

SZERKESZTŐSÉG ÉS KIADÓHIVATAL: BUDAPEST, VI., VILMOS CSÁSZÁR-UT 27. VASÁRNAP VILMOS CSÁSZÁR-UT 34. TEL.: 296-99. VASÁRNAP 186-21 ÉS 186-22

HÉTFŐ

BUDAPEST, VIII. ÉVFOLYAM, 12. SZÁM
1936 MÁRCIUS 23

Meghalt Berzeviczy Albert

Kiküldött munkatársunk római telefonjelentése:

Mussolini és Gömbös ma uj egyezményt irnak alá Rómában

Schuschnigg feltünő nyilatkozata a római paktum kibővitéséről - Olaszország elismeri Magyarország egyenjogusságát

Róma, március 22.

(A Reggeli Ujság tudósitójától)

Gömbös Gyula miniszterelnök és Schuschnigg osztrák kancellár ma a két külügyminiszter társaságában folytatta a megbeszéléseket. Olasz részről ismét Mussolini miniszterelnök és Suvich külügyi államtitkár vett részt a megbeszéléseken, amelyek 4 óra 30 perckor kezdődtek el és egy óra hosszat tartottak. A tárgyalásokon megállapodás jött létre a római egyezményben résztvevő három állam további együttműködésére. A hivatalos közleményt a tárgyalásokról a holnapi nap folyamán teszik közé.

Mussolini és Gömbös tanácskozásai

(A Reggeli Ujság tudósitójának telefonjelentése)

Római politikai és diplomáciai körökben már jóval Gömbös és Kánya érkezése előtt rendkivüli jelentőségünek jelezték a megbeszéléseket, amelyeket az 1934. évi római egyezményt aláiró államok folytatni fognak egymással. Az elmult két esztendő alatt nagy utat tett meg az európai politika és ez szükségessé tette, hogy a jegyzőkönyv gyakorlati hatásáról az érdekelt államok megbeszéléseket folytassanak. Szükségessé vált azonban a tanácskozás amiatt is, mert különböző kisérletek történtek a római paktumban érdekelt országok egységének megbontására.

Gömbös Gyula

Ezek az eleve halálra itélt kisérletek megtörtek azon a minden szövetségnél őszintébb és szorosabb barátságon, amely a három államot egybefüzi.

A mostani találkozó bebizonyitja, hogy az európai politikában a római egyezményben szereplő országokkal, mint egységgel, okvetlen számolni kell és ez teljesen kizárja a jövőre nézve azt, hogy mégegyszer nélkülünk lehessen dönteni Ausztria és Magyarország sorsáról. Már a párisi tanácskozások sikertelensége is bizonyitotta, hogy

a Schuschnigg—Hodzsa-találkozó ellenére sincs megoldás a Dunavölgyében Olaszország nélkül.

A kisantant államainak a római paktum államaival való megegyezése az előfeltétele a dunai kérdés megoldásának. A magyar államférfiak római találkozása ennek a jegyében indult és ebben az irányban haladt vasárnap estig, amikor

a három kormányfő a Palazzo Veneziában kézjegyével látta el az uj megállapodást, amelyet az eredeti, két esztendővel ezelőtt aláirt jegyzőkönyvek kiegészitéseképen hétfőn délben irnak alá ünnepélyes keretek között.

A tanácskozásokat, amelyek vasárnap este tulajdonképpen befejeződtek, két részre osztották. Elsősorban a politikai kérdéseket vitatták meg, amelyek római diplomáciai körök véleménye szerint

lényegesen megerősitik a három állam közötti viszonyt.

Ez a tanácskozás és annak eredménye bebizonyitotta, hogy az európai válság a római paktum államai nélkül nem oldható meg. Az uj jegyzőkönyv, amelynek lényegesebb részei csak holnap kerülnek nyilvánosságra, megállapitja, hogy a három állam ragaszkodik a római paktumhoz, az abban foglalt elvi álláspontjához, abból semmit sem enged és politikáját továbbra is ebben az irányban folytatja. Az uj jegyzőkönyv a gazdasági kapcsolatokat is szorosabbra fűzi a három állam között. A gazdasági kérdésekről még holnap folytatják a megbeszéléseket.

Kánya

A magyar kormányférfiak további programja során

Kánya külügyminiszter szerdán délben ebédet ad több politikus és diplomata tiszteletére.

A vasárnap délelőtti kirándulás és a délutáni tanácskozás után Gömbös Gyula a magyar követségre, Kánya Kálmán pedig a Grand Hotelbe hajtatott, rövid pihenő után átöltöztek és a Palazzo Veneziába mentek, ahol Mussolini estélyt adott a vendégek tiszteletére. A vacsora után Mussolini nagy fogadást tartott, amelynek során

magához kérette a magyar ujságirókat, akiket báró Villani Frigyes követ utján bemuttatatott magának és hosszasan elbeszélgetett velük.

Az estély forgatagában terjedt el a késő éjszakai órákban ellenőrizhetetlen hir, hogy

Olaszország elismeri Ausztria és Magyarország fegyverkezési egyenjogusságát,

ami elől ezután nem zárkózhatik el a többi nagyhatalom sem.

I. D.

Az osztrák kancellár a római egyezmény kiegészitéséről

Róma, március 22.

— A Reggeli Ujság tudósitójától —

Schuschnigg dr. orsztrák szövetségi kancellár ma reggel nyilatkozott a Popolo di Roma munkatársa előtt a római értekezletről. Schuschnigg hangsulyozta, hogy a római értekezlet célja ujbéli megerősitése azoknak a gazdasági és kulturális, valamint politikai kapcsolatoknak, amelyek a három országot a római egyezmény megkötése óta egymáshoz füzik.

— A római együttmüködés nem pillanatnyi céllal jött létre — mondotta a kancellár —, hanem oly eszmék szolgálatában, amelyek a háboru utáni gazdasági és politikai zürzavarból akarták Európát kimenteni. A római egyezmény elsősorban ezért jött létre. Most sem az egyezménymódositásról van szó, hanem csak arról, hogy időről-időre kiegészitik a három ország barátságának ezt az alapvető egyezményét.

A római tanácskozás célja egész Európa érdeke, de nem a tőlünk távolálló imperialista tervek elleni védelem, hanem azoknak az ellentéteknek megoldása szempontjából, amelyek a legutóbbi ismeretes nemzetközi feszültséghez vezettek. A római egyezmény megadja a lehetőséget az együttmüködésre az egyezményen kivül álló államok számára is. A legutóbbi események és az európai feszültség nem követelik meg politikai irányunk megváltoztatását, mert az éppen most a helyes uton és a helyes eszközökkel dolgozik. Az egyezmény eredménye eddig az volt, hogy nemcsak a három országot füzik össze szoros baráti kapcsolatok, hanem a határokon tul is elősegiti az általános helyzet helyes megitélését. A mostani megbeszélés alkalmat ad nemcsak az eddigi működés mérlegének felállitására, hanem a jövő fejleményeinek s az esetleges kiterjesztésnek megbeszélésére is. Meg vagyok győződve arról, hogy a három állam szoros együttmüködése közelebb visz bennünket közös célunkhoz.

Gömbös és Schuschnigg a Forum Mussolini-n

Róma, március 22.

— A Reggeli Ujság tudósitójától —

Gömbös Gyula miniszterelnök, *Schuschnigg* osztrák kancellár, *Kánya* Kálmán magyar és *Berger-Waldenegg* osztrák külügyminiszter kiséretük tagjainak társaságában

ma délelőtt néhány nagy állami intézményt tekintettek meg.

Történelmi fordulópont!

Izgalmas napjainkban olyan események tanui vagyunk, melyek fordulópontot jelentenek a világtörténelemben.

De nemcsak a nemzetek és háboruk történetének, vannak más, békésebb történelmeknek is jelentőségteljes fordulópontjai, melyek rányomják a korra bélyegüket.

A kulturtörténet egyik fejezetének, a dohányzás történelmének van korunkban egy nevezetes fordulópontja: a füstszűrő megjelenése és az átszürt dohányfüst élvezetének térhóditása.

A dohányfüst a dohány elégésének terméke. Ha a káros égési termékeket ki akarjuk küszöbölni és a dohányfüstöt tisztán akarjuk élvezni, világos, hogy át kell szürni, mielőtt a szervezetbe jutna. Amint pl. gázmaszkon átszürjük a levegőt is, hogy a mérges gázoktól megszabaditsuk.

Ezen az elven épült fel a Senator Celofilter. Kettős füstszűrőjével minden kategóriába tartozó dohányos részére nélkülözhetetlen.

erős dohányosoknak: mérsékli a dohányzás ártalmát;

gyenge dohányosoknak: mert rendkivül kellemes aromát ad;

nőknek: mert kiméli az amugy is fokozatosan igénybe vett szervezetet;

a praktikus embernek: mert Senator Celofilterbe töltve olcsó dohányból is finom cigaretta készithető.

Az elegancia nem pénz, hanem izlés kérdése. Minden hölgy elegáns lehet, ha

Mackovits
kalapot vásárol.

A külföldi kormányférfiakat utjuk során mindenütt a legnagyobb lelkesedéssel ünnepelte az olasz nép.

A magyar és az osztrák kormányférfiak először az ujonnan épült egyetemi negyedet látogatták meg, ahol *az egyetemi századok katonai pompával fogadták őket,* majd az egyetem rektora üdvözölte az elökelő vendégeket. Innen a tuberkulózis leküzdésére alapitott *Forlanini-kórházba* mentek.

A fasiszta nemzeti társadalombiztositó intézet épittette nemrégen ezt a gyönyörü kórházat, amelynek óriási méreteit és tökéletes berendezéseit csodálattal szemlélték a magyar és osztrák vendégek. Legvégül

a Forum Mussolini-t tekintették meg,

ahol a közoktatásügyi államtitkár és a balilla-szervezetek országos elnöke fogadta őket. *A Forum Mussolinin az avantgardisták, a balillák és a fasiszta katonai akadémia növendékei tornagyakorlatokat mutattak be,* majd diszmenetben vonultak el a vendégek előtt.

A magyar és az osztrák kormányférfiakat megérkezésük és távozásuk alkalmával mindenütt lelkesen éljenezték, a zenekarok pedig *a magyar* és *az osztrák himnuszt* játszották.

Fogadás a Palazzo Veneziában

Róma, március 22.

— A Reggeli Ujság külön tudósitójától —

Gömbös Gyula miniszterelnököt délben Chigi *Albany* herceg, a máltai lovagrend nagymestere látta villásreggelire vendégül. Délután a tiszteletükre rendezett diszhangversenyen vettek részt az Augusteoban.

Este a Palazzo Veneziában Mussolini rendezett diszvacsorát a magyar és osztrák kormányférfiak tiszteletére.

A vacsora után nagy fogadás volt a miniszterelnökség termeiben.

Hétfőn délelőtt *XI. Pius* pápa *Schuschnigg* osztrák kancellárt fogadja kihallgatáson, délután nagy katonai lovasünnepély lesz, amelyen megjelennek a magyar és osztrák kormányférfiak.

Gömbös Gyula miniszterelnök kedden délelőtt jelenik meg kihallgatáson a pápánál,

majd utána *látogatást tesz Pacelli biboros államtitkárnál.* Hétfőn este *Barcza* vatikáni követnél lesz vacsora, majd utána fogadás.

A hétfői nappal végetér Gömbös Gyula miniszterelnök és Kánya Kálmán miniszter látogatásának hivatalos programja.

Gömbös Gyula miniszterelnök feleségével még *két napig Olaszországban marad és valószinüleg csak szerdán, vagy csütörtökön utazik vissza Budapestre.*

Végig a háborus Rómán

Róma, március 22.

— A Reggeli Ujság kiküldött munkatársának telefonjelentése —

Az Örök Város Váci-utcáját, a *Via de Tritonen,* az elegáns üzletek sorát üres kirakat szakitja meg. Az üvegtábla mögött nagy sárga papiron öles, festett betükkel a *Magazino Baldasseroni* tulajdonosa közhirré teszi, hogy 1868-ban alapitott üzlete, *hetvenéves fennállása óta most első izben rendez kiárusitást.* Még pedig beszerzési árakon alul akar szabadulni hazaáas felbuzdulásból azoktól az áruktól, amelyeket még az abesszin háboru előtt vásárolt a szankciós államoktól. *„Nem akarok hasznot, ki akarom szórni üzletemből azoknak az áruit, akik szankciókat akarnak hozni ellenünk“,* — áll nagy betükkel a plakáton.

Ezen a kiárusitáson és ezen a szövegen senki sem csodálkozik itt. És ez a kirakat a legjellemzőbb a háborus Rómára, de egész Olaszország hangulatára is. Amig a keletafrikai hegységekben és a kopár sikságokon százezrek indulnak rohamra, Rómában *Baldasseroni* ur dobja el a hasznot és rendez «hetven év óta első izben kiárusitást». *Baldasseroni* nincsen egyedül. *Az Appenin félsziget negyvenöt millió lakosa, a királytól a legalacsonyabb rangu olasz polgárig hetenként kétszer nem eszik hust.* Van ugyan hal és szárnyas bőven ilyenkor, de e jelképes áldozathozatal erkölcsi kötelezettsége alól nem vonja ki magát senki sem.

Nincs szénhiány ugyan, mert egy esztendőre teljesen fedeztek szénnel és benzinnel minden szükségletet, de mégis közel *hetven vonatjáratot szüntettek meg, hogy takarékoskodjanak a szénnel.* A háborus intézkedések közé tartozik az is, hogy a hivatalokban egységes munkaidőt hoztak be. Reggel félkilenctől délután félötig dolgoznak a hivatalokban rövid ebédszünetet tartva. *Percek alatt intézik el az ügyeket,* a felekkel latin udvariassággal és szolgálatkészséggel foglalkoznak.

Angol és amerikai cigarettát nem lehet kapni, de az egyiptomi cigaretták dus választékban állanak a dohányzás inyenceinek rendelkezésére. A kávéházakat és a vendéglőket éjfélkor bezárják és ezután Rómának már csak egyetlen moden mulatóhelye, a *Florida* marad nyitva. A nyilvános szórakozóhelyek korai zárórája azonban nem kelt különösebb feltünést, mert Rómában sohasem volt nagy éjszakai élet.

A közvélemény egységes

Csak *magyar, osztrák és német eredetü gyártmányokat keresnek az üzletekben,* a francia származásu áruk iránt már kisebb az érdeklődés. Olaszország még ezekben a nehéz napokban is *kimutatja hálját a magyarok iránt.* A magyar szó, magyar név és magyar eredet talán még nagyobb megbecsülést élvez, mint azelőtt. Nem véletlen, hogy *Gömbös* Gyula érkezésekor ezrek szorongtak a termini pályaudvar előtt és amikor az *Ismeretlen Katona* sirját *Kánya* külügyminiszter kiséretében megkoszoruzta, szünni nem akaró ováció fogadta, majd pedig a hatalmas tömeg végigkisérte *Gömböst* és *Kányát* a *Palazzo Veneziáig.*

A közvélemény a győzelem biztos tudatában várja a hireket a harctérről és szinte nem is volt szükség arra a rendeletre, amely külföldi rádióállomásoknak nyilvános helyeken való közvetitését eltiltja. *A közvélemény egységes és megbonthatatlan.*

Az olasz hadsereg, amely *Amba Aladzsi* lejtőin és a *tembieni* sivatagokban égető szomjusággal és ezernyi nehézséggel küzd a győzelemért, hálás az áldozatokért, amelyeket a félsziget lakói hoznak.

Pedig mindenki tudja, hogy drága dolog a háboru, amelynek költségei szakemberek szerint is *sokmillió lirát tesznek ki naponta.* Itália népe azonban nem ismert akadályt, hogy a költségek előteremtésével segitségére lehessen a *Ducenak.* Minden házban *beszolgáltatták a vasat és a rezet,* amelyet nemzetiszinü zászlóval diszitett teherautókon szállitanak a *fasciok székházába.* A lelkesedés láza magával ragadta a külföldieket is. Az *Olaszországban élő külföldiek, rokonszenvük kifejezéséül majdnem kivétel nélkül beszolgáltatták aranygyürüiket, holott erre senki sem kötelezte őket.* Ugyancsak rengeteg valutát is felajánlottak a lelkes idegenek.

Szombaton este az *Ambasciatori* barjában elsőizben jelent meg római nyilvános helyen *egy keletarikai sebesült.* Egy bekötött karu *lovaskapitány, Dispoleto hercegnő társaságában.* Az átlőtt karu kapitányt percekig ünnepelte a bar közönsége.

Magyar szerzők a szinházakban

Az örök béke városa változatlanul békés képet mutat. A parkokban szerelmes párok andalognak az enyhe márciusi estén és a *mozik telt házak előtt játszanak.* A jegyeket nagyon korán kell megváltani, mert csak egyféle jegytipus van és aki hamarabb érkezik, *válogathat a sorok között.*

A szinházi élet azonban határozottan dekadenciában van. *Armando Zacconi* óta a fiatal szinészgenerációban *nem akadt ujabb sztár.* A szinházak nem játszanak ugynevezett *szankciós darabokat, a műsoron csak magyar, német és amerikai darabok szerepelnek.* A legsikeresebbek a magyar szerzők darabjai, de a szereposztás nem kielégitő és ennek a hatása magyar daraboknál is megérződik. A szezon legnagyobb sikere *Molnár Ferenc „Nagy szerelem“ cimü szinműve volt,* de ez is csak két hétig szerepelt műsoron.

A szankciós mozgalomhoz tartozik az is, hogy mindennek olasz nevet adnak. A szálloda aloszul *albergo* és aki a hotel szót használja, azt *külön adóval sujtják.* A bridzset keresztelték *pontera,* sőt még a szendvicsnek is olasz nevet adtak. A *bridgeroom* neve *Te Maccale* lett.

Komoly drágaságról nem lehet beszélni, az árak a háboru kitörése óta *alig harminc százalékkal emelkedtek,* csak egyes importcikkek drágultak meg nagyobb arányban.

Ivor Dénes

Németország elfogadhatatlannak tartja a locarnoi hatalmak ajánlatát

Berlin, március 22.

— A Reggeli Ujság tudósitójától —

A német sajtó vasárnap is a legélesebb formában támadja a locarnoi hatalmak javaslatait. Valamennyi lap továbbra is hangoztatja, hogy ezek

a javaslatok Németország számára teljesen elfogadhatatlanok.

A *Börsen Zeitung* rámutat arra, hogy a locarnoi hatalmak javaslatának elfogadása azt jelentené, hogy a *Rajnavidéken Németország felségjogait még jobban megszoritanák,* mint amilyen megszoritásokat a locarnoi egyezmény tartalmazott. A Rajnavidéken tehát

Weygand tábornok: A francia győzelem darabokban hever

Párizs, március 22.

— A Reggeli Ujság tudósitójától —

Weygand tábornok, a francia vezérkar volt főnöke vasárnap Saumue városban feltünést keltő beszédet mondott. A tábornok beszédében élesen támadta a háboru utáni külpolitikát.

— A francia győzelem darabokban hever — mondotta Weygand tábornok.

Franciaországnak sulyosan fizetnie kell azokért a tévedésekért, amelyeket a fegyverszünet óta elkövetett.

Feladták a Rajnát szövetségi kötelezettségek ellenében s kiderült, hogy ezeket a kötelezettségeket nem tartják be. A kölcsönös segélynyujtás politikájához fordultak és most látnunk kell, hová vezetett a politika. Leszereltek és most ime láthatók annak következményei. Mindezek a tapasztalatok szolgáljanak tanulságul Franciaország számára.

Berlin, március 22.

— A Reggeli Ujság tudósitójától —

A német kormány kidolgozta a locarnoi hatalmak javaslataira adandó válaszát. A határozatot szigoruan titkolják s vasárnap este Hitler Adolf utasitásaival repülőgépen visszatért Londonba Ribbentrop báró nagykövet vezetésével a német delegáció.

x Kovács ur és neje egészséges, ápolt emberek — bár nem adnak sokat külső megjelenésükre. De az, ami az egészséghez és jóérzéshez szükséges — annak nem szabad hiányoznia. Nem is hiányzik a mosdójukról soha a KALODONT szájvíz, mely fertőtleniti és üditi a szájat.

Mit jelent egészségi és kényelmi szempontból

ABBAZIÁBAN a RESIDENZ-ben lakhatni??

szobájában: minden komfort, remek ágyak, 22° C meleg
szobája előtt: loggia, csodás panorámával,
szobája alatt: párolog a tenger,
szobája mellett: meleg tengeri gyógyfürdő,
szobáján kivül: egy gyönyörü pálmakertterrasz, finom uri társaság és fényes ellátás valósitják meg egy ideális pihenés minden luxusát — a legpolgáribb árak mellett!

Kimeritő személyes információ egész nap: **ERÉNYI** (Diana-patika), **Károly-körut 5. Telefon: 316—19. Vidékieknek levélileg.** Kérjen képes prospektust.

Távbeszélő 87—9—65.

LXXVII. Általános Aukció.

ÁRVERÉSEK: 1936. évi március 23-tól április 8-ig bezárólag naponként d. u. ½4 órai kezdettel. Vasárnap nincs árverés.

ÁRVERÉSRE KERÜLNEK: Műbecsű festmények, rajzok, metszetek, szobrok, porcellánok, ezüst tárgyak, keleti szőnyegek, művészi és közhasználatu butorok, ékszerek, érmék, kézimunkák, keletázsiai tárgyak, fegyverek, könyvek stb.

Katalógus a helyszinen 1.20 P-ért kapható.

Ne vezesse Önt

a megszokottság, ne gondolja Ön, hogy egy ujszerü készitmény nem lehet jobb, előnyösebb, mint amit Ön eddig használt; borotválkozzon viz, szappan és ecset nélkül a Hezolite-Rapid arcápoló gyorsborotváló krémmel és tapasztalni fogja, hogy egy perc alatt a legérzékenyebb arcbőrt is simára borotválhatja, eltünik az arcbőr száraz felkapartsága, nem pattan fel és nem ég az arcbőre, sőt állandó használatnál az arcbőr bársonyosan sima és üde lesz. — Próbadoboz 24 fillér és ezt is visszatéritem azután eredeti csomagolás vásárlásánál. — Eredeti csomagolások: nagy tubus 88 fillér, nagy doboz P 1.50. Kapható minden szaküzletben és a készitő Dr. HOLCZER vegyész Illatszertárában, VI., Teréz-körut 8.

Elfogatóparancsot adott ki a pesti ügyészség D'Ayello hercegné ellen, akit csalásért és közokirathamisitásért jelentettek fel

A bakakáplárból lett hercegné regényes karrierje és bukása

— *A Reggeli Ujság tudósitójától* —

...Származásának titkát sikerült mind a mai napig gondosan megőriznie. Senki sem tudja határozottan, hogy kik voltak a szülei, hol élte gyermekkorát... A világháboru alatt furcsa és különös karriert futott be, hol a harctereken tünt fel csukaszürke egyenruhák rengetegében, hol pedig valamelyik monarchia-beli városban, széditő eleganciával, férfiaktól körülrajongva.

A háboru után karrierjének ivelő vonala még feljebb lendült. A pesti nagyszállodák bejelentőlapjára egy történelmi, arisztokrata nevét jegyezte fel, mint annak törvényes felesége. Botrányok viharzottak körülötte, ujságcikkeket irtak róla. Furcsa és titokzatos alakja volt a konjunkturában tomboló városnak. Egy napon ismét *eltünt*, aztán közel tiz esztendei távollét után visszajött *Budapestre*. Most Nyugateurópa minden városából ki van tiltva és

a rendőrség szombaton délben elfogatóparancsot adott ki ellene.

Neve: *herceg D'Ayella Józsefné, született Bognár Marika.*

Változatosabb, szinesebb, kalandokban gazdagabb életet regényiró sem kivánhat főhősének.

Ő maga azt állitja, hogy *szegény paraszti szülők gyermeke.* Ezzel szemben egyes verziók szerint apja *előkelő, ősrégi családból származott* és a béke esztendeiben a brassói 2. huszároknak volt a kapitánya...

Bognár Marika karrierje

Bognár Marika a háboru első esztendejében tünt fel a *déli harctéren.* Ekkor nem lehetett több, mint *tizenöt esztendős.* Egyszerü, szürke

bakamundért huzott magára és szanitécszolgálatot teljesitett.

Persze csakhamar feltünést keltett magasabb katonai körök előtt is a fiatal leány magatartása és hamarosan *két csillag került a zubbony parolijára.*

Egy napon aztán *Bognár* Marika közös bakakáplár

kihallgatáson jelent meg a legfelsőbb helyen, I. Ferenc József előtt,

aki egy brilliáns brostüvel ajándékozta meg női katonáját... A szépen induló *«katonai karrier»* azonban hamarosan megszakadt. Az északi fronton, ahová egy év mulva került, már *kellemetlenségei támadtak. Toloncuton távolitották el a harctérről.* Söt később, 1916-ban

Pozsonyban lopásért szabadságvesztésre itélték.

Karrierjének furcsa fordulatait és állomásait nem is lehet pontosan követni. Mindig másutt és másutt tünik fel.

Hat nyelvet beszél

teljes tökéletességgel és abszolut biztonsággal mozog a tükörfényes parketten. *Hóditóan szép és rendkivülien elegáns.* Nagyvilági dáma, akit azonban mégis valami titokzatosság, valami rejtélyes köd vesz körül...

Két esztendővel ezelőtt hatalmas bőröndökkel, egy elegáns, filigrántermetü hölgy érkezett a *Gellért-szállodába.* Folyékonyan beszélt magyarul, de valami idegen szin vegyült szavaiba. *Három szobából álló lakosztályt nyittatott magának,* és

a bejelentőlapra: herceg D'Ayello Józsefné nevet irta rá.

Hihetetlen fényüző életet kezdett élni a szállodában. Ékszerei, ruhái, bőkezüsége, valóságos *forradalmat keltettek.* Összeköttetéseket keresett, előkelő emberekkel érintkezett, *nagy levelezést folytatott külföldi barátaival.*

Herceg D'Ayelloné pesti kalandja

A *Gellért-szállodai* pazar életmód erősen leapasztotta *D'Ayello* hercegné pénztárcáját. Zavarok mutatkoztak különféle irányban, a hatóságok is tulzottan érdeklődtek személyes természetü dolgai iránt és ebben az időben indult meg a *kiutasitási eljárás is Bognár Marika ellen.* A Gellértből az *Astóriába* költözött át és itt kezdődött meg az igazi nagy harc körülötte.

Az Idegenellenőrző Hivatal kiutasitási határozatot hozott,

amelyet herceg *D'Ayello Józsefné megfellebbezett. Darvay* János dr. ismert pesti ügyvéd volt akkor a jogtanácsosa. Végül is hosszu és elkeseredett küzdelem után a *kiutasitási eljárást felfüggesztették.* A hercegné személye a nyilvánosság keresztüzébe került, kalandjairól, életének intim részleteiről hosszu nyilatkozatokat tett, *interjukat adott és fényképeket dedikált.* Közben *a feljelentések egész tömegét gyártotta különböző előkelő állásu közhivatalnokok* ellen, akiket a legfantasztikusabb vádakkal illetett felettes hatóságaik előtt. Mindenfelé

nagy összeköttetéseire, hercegi férjére hivatkozott.

Ebben az időben egy ismert fővárosi ügyvéd

csalás és közokirathamisitás cimén tett ellene büntető feljelentést.

Az ügyvéd, aki ugyancsak *jogtanácsosa volt egy ideig,* nemhogy költségeit nem kapta meg, hanem *csinos összeget ráfizetett az ügyre.* A hercegné ugyanis *állandóan „pillanatnyi pénzzavarban" volt,* amelynek enyhitésére *kisebb-nagyobb összegeket csalt ki ügyvédjétől.*

A pénzek visszafizetése persze elmaradt, a hercegi apanázs, amelyről rengeteget mesélt budapesti ismerőseinek, *csak nem akart megérkezni,*

a pompás ékszerekről pedig kiderült, hogy hamisitványok

és *Bognár* Marika budapesti kalandjának csattanós pointjaképpen kiderült az is, hogy

a hercegi férj — nem is herceg,

csak *egyszerü, de becsületes köznemes, aki egy délvidéki olasz városkában éldegél.*

Mindezeket a leleplezéseket *Bognár* Marika azonban már nem várta be, *hanem nyomtalanul eltünt Budapestről.* Az elfogatóparancsot a főkapitányság inditványa alapján tegnap adta ki az ügyészség B. IV. 1804-a száma alatt és a hivatalos szövege a következő:

D'Ayello Józsefné, született Bognár Marika, aki Szentgrácia Flóry-Izabella álneveken is szokott szerepelni, alaposan gyanusitható azzal, hogy dr. G. L. budapesti ügyvéd sérelmére közokirathamisitást és csalás büntettét követte el. Személyleirása: alacsonytermetü, ismertetőjele: gyorsbeszédü. Született: Vörösmart községben Magyarországon, nyelvismerete magyar, német, angol, francia, olasz és orosz.

Ki tud róla? Vajjon merre jár most Bognár Marika az egykori bakakáplárból avanzsált olasz „hercegné"?...

k. p.

Borzalmas autószerencsétlenség a Hidegkuti-uton öt sebesülttel

— *A Reggeli Ujság tudósitójától* —

Vasárnap este 8 óra tájban a Hidegkuti-ut 12. számu ház előtt *sulyos autószerencsétlenség történt.* Egy elegáns csukott autó robogott végig a Hidegkuti-uton, amely az *A 728.* osztrák rendszámot viselte.

Az elegáns luxuskocsi volánjánál Hirsch Ernő, ismert osztrák nagyiparos 29 esztendős felesége ült,

mig mellette *Bencze Sándor gépkocsivezető foglalt helyet.* Kivülük még két utasa volt az autónak: *Gusztáv* Adolf kereskedő felesége és *Róth* Tivadarné, 53 esztendős budapesti uriasszony.

Amikor az autó a 12. számu ház elé ért, Kégeffy Ferenc 21 esztendős péksegéd át akart haladni az uttesten. A robogó autó azonban elkapta, lerántotta a földre és

elgázolta a szerencsétlen fiatalembert.

A sulyos gázolás valószinüleg a péksegéd *hibájából történt,* mert *Hirsch* Ernőné utolsó pillanatban balra forditotta az autó volánját, ez az óvintézkedés azonban már *hiábavalónak bizonyult,* mert a péksegéd pillanatok alatt az autó kerekei alá került. A gázolás után

az osztrák kocsi felszaladt a járdára, egy fának ütődött, majd felborult és darabokra zúzódott.

Az autó utasai kizuhantak az uttestre. Percek mulva helyszinre érkeztek a mentők, akik megállapitották, hogy *a legsulyosabban Kégeffy Ferenc péksegéd sérült meg.* A mentők életveszélyes állapotban a Rókus-kórházba szállitották. Ugyancsak

megsérült az autó négy utasa is: Hirsch Ernőné, Gusztáv Adolfné, Róth Tivadarné és Bencze Sándor soffőr is.

A mentők a négy sérültet a *Zsidó-kórházba vitték.* A rendőrség meginditotta a nyomozást, hogy a sulyos autószerencsétlenségért kit terhel a felelősség.

Van erre szükség?

Fogfájás gyakran elhanyagolás következménye. Tisztítsa fogait rendszeresen Kalodont-fogkrémmel. A Kalodont enyhe habja és finom tisztítóanyaga a fogzománcot hófehérré teszi. Hazánkban egyedül a Kalodont tartalmaz fogkő ellen sulforicinoleatot.

fogkő ellen

KALODONT

A Baross Gábor Kör nem ismer felekezeti különbséget

— *A Reggeli Ujság tudósitójától* —

A *Baross Gábor Kör* vasárnap délelőtt a pesti Vigadóban országos közgyülést tartott, amelyen a kör tagjai az ország minden részéből igen nagy számban jelentek meg. *Zajgóváry* A. Károly országos elnök megnyitójában bejelentette, hogy

Bornemisza Géza iparügyi miniszter levélben mentette ki távolmaradását,

de biztositotta a vezetőséget, hogy *teljesen magáévá teszi a kör törekvéseit.*

Az elnök ezután vázolta a kör működését és céljait és hangsulyozta, hogy

a nemzeti keresztény erkölcsök alapján áll s felekezeti különbséget nem ismer.

Bejelentette, hogy *Winchkler* István kereskedelemügyi miniszter is a legnagyobb megértéssel figyeli a kör munkásságát és kilátásba helyezte, hogy *a külföldi magyar konzulok mellé a Baross Gábor Kör alkalmas tagjai közül évenként egykettőt kiküldhetnek majd az idegen országok gazdasági életének tanulmányozására.*

x **Lakberendezését** a régi NAGY ZSIGMOND cégnél, Lázár-utca 3. válassza össze, hol bármi kivánságának: modern, kombinált berendezések, avagy stilberendezések tekintetében, jutányos áron megszerezhetők.

x **A 25-én megnyiló** és április 5-ig tartó automobilkiállitáson Magyarország legrégibb autócége, a Bárdi József cég (V., Ügynök-utca 5.) igen érdekes „BMW" és Lancia-gépkocsikkal vesz részt. A kiállitás egyik főérdekessége lesz a cég standján látható sportvonalazásu, gyönyörü 2 üléses „BMW". A Lancia-gépkocsik a mult évben a gyár nagy elfoglaltsága miatt Magyarországon alig voltak kaphatók, mig ez évben a Bárdi-cég Lanciaban is szállitóképes.

x **A Mezőgazdasági Kiállitásra** Pestre jövő igen tisztelt gazdaközönség figyelmét felhivjuk Fehér M. Miksa uriszabóságára (IV., Károly-körut 12.), ahol férfi ruházati cikkek elsőrangu minőségben feltünő olcsón szerezhetők be. Utalunk a cég, mai számunkban megjelent hirdetésére.

IX. BUDAPESTI NEMZETKÖZI

AUTOMOBIL

MOTORKERÉKPÁR ÉS MOTORCSÓNAK

KIÁLLITÁS

1936 március 25-től április 5-ig

VÁROSLIGET

Az Iparcsarnok Hermina-uti bejáratánál

BELÉPŐDIJ P 1.-

Mindenki megcsodálja, ha...

„Elertex" szövetből lesz a ruhája!

KOZMÁHOZ KALAPÉRT!
URIDIVAT UJDONSÁGOK
Károly-körut 3, a sarkon

250 halálos áldozata van az amerikai árviznek

Newyork március 22.

— *A Reggeli Ujság tudósítójától* —

Az Egyesült Államok tizennégy államában pusztító árvizkatasztrófa halálos áldozatainak száma 250-re emelkedett. Több mint háromezer ember hajléktalan lett. Az anyagi kár sok millió dollárra rug.

Nagy Zsigmond bútor Lázár-u. 3 Egész ház)

Bombamerénylet egy borospince ellen

Győr, március 22.

(A Reggeli Ujság tudósítójának telefonjelentése)

Szombatról vasárnapra virradó éjszaka *bombamerényletet követtek el egy bakonycserjei gazdag szőlőbirtokos borospincéje ellen.* Az éjszaka folyamán a falu egész lakosságát *hatalmas detonáció riasztotta fel.* Csakhamar kiderült, hogy

Szente Mihály birtokos szőlőpincéjét bombarobbanás pusztitotta el.

Ismeretlen tettesek nagymennyiségü robbanóanyagot helyeztek el a pincébe és

az ekrazitot gyujtózsinór segitségével felrobbantották,

majd *elmenekültek.* A robbanás ereje szétvetette a hordókat, amelyekben sok száz liter bor volt, teljesen összerombolta a pincét, amelynek hatalmas vasajtaját a nagy légnyomás *tiz méter távolságra dobta ki.* A csendőrség nagy erővel inditotta meg a nyomozást annak megállapitására, hogy kik követtek el bombamerényletet a gazda borospincéje ellen.

Sok ezer szerelmes leány és férfi álma: „Havi 200 fix"

Két per indult eddig a Várhegyi földcsuszamlás miatt

— *A Reggeli Ujság tudósítójától* —

Az elmult napokban a hivatalos szakértők ismét helyszini szemlét tartottak a Várhegy oldalán és megállapitották, hogy

további hegycsuszamlástól nem kell tartani.

A különös természeti jelenség okát ezideig ugyan még nem sikerült kideriteni, annyi azonban bizonyos, hogy *a kár távolról sem olyan nagy, mint ahogy az első percben hitték.* Ezt a feltevést igazolni látszik az a körülmény is, hogy ezideig, mindössze

két per indult, amelyben az ingatlantulajdonosok kártéritést követelnek.

Az egyik hivatalos szakértő a *Reggeli Ujság* munkatársának a következőket mondotta a Várhegycsuszással kapcsolatban:

— Mint minden Pesten, ugy a Várhegy csuszamlásáról elterjedt hirek is tulozva jutottak a nyilvánosságra. Helytelen az a megállapitás, hogy *Kellermann* László épitési vállalkozó villája, melyben *Bornemisza* miniszter lakott, inditotta volna el a Várhegy csuszását. A Lovas-ut 26. számu ház ingatlanának alápincézéséhez szükséges földkimélyités *olyan jelentéktelenül csekély az egész hegyhez viszonyitva, hogy az épitkezés semmiféle befolyással nem lehet a történtekre.* Mindenesetre a hatóság megtette a szükséges lépéseket az esetleges további földmegmozdulás megakadályozása céljából.

A Foncière Biztos tó nyugdijegyletének
gránátbiztos budai
dunaparti uj palotájában
(Margit rakpart 27) május 1-ére kiadók
egy-ketto, háromszoba hallos
lakások!
Egész nap megtekinthetők (Vasárnap is)

Hacsek és Sajó

Irja: Vadnai László

Hacsek (ül a kávéházban): Pincér! Pincér!!

Pincér (jön): Parancsol?

Hacsek: Vigye vissza ezt a libaaprólékot!

Pincér: Mi baja van?

Hacsek: Még kérdi? Nézze meg ezt a tányért! Ugy néz ki, mintha belezuhant volna egy repülőgép!

Pincér: Repülőgép?

Hacsek: Hát csupa szárnyat látok!

Pincér (elmegy).

Sajó (jön): Alászolgája Hacsek ur! Mi ujság?

Hacsek: Nagy a rumli!

Sajó: Milyen rumli?

Hacsek: A sógoromék feljöttek a tenyészállatvásárra Negyedkettőházáról!

Sajó: Negyedkettőháza? Hol van az?

Hacsek: Egy háromnegyedórányira Félegyházától.

Sajó: Hoztak magukkal állatot is?

Hacsek: Azt hiszem!

Sajó: Mi az, hogy azt hiszem? Hát nem látta?

Hacsek: Látni nem láttam, de egész nap vakaródzom!

Sajó: Csak nem balhára gondol?

Hacsek: Hát mit gondolt? Aranyhalra?

Sajó (dühös): A fene enné meg! Nem is értem, hogy van kedve viccelődni, mikor ilyen sulyos politikai bajok vannak a világon!

Hacsek: Már megint mi baj van?

Sajó: Hát a németek!

Hacsek: Mi van velük?

Sajó: Megszállták a semleges zónát!

Hacsek: Áhá!

Sajó: Most mit áházik? Fogadnék, hogy azt sem tudja, mi az a zóna!?

Hacsek: Kispörkölt!

Sajó: A zóna??

Hacsek: Hát persze! A vendéglőkben ki van irva, hogy zóna kispörkölt ötven fillér.

Sajó: De amiről én beszélek, az nem pörkölt!!

Hacsek: Pejsli?

Sajó: (nagyon dühös): Pejsli!!

Hacsek: No ugye, hogy tudtam! De mi az, hogy semleges? Hogy lehet egy pejsli semleges? Ott van a zóna!

Hacsek: Ott is!

Sajó: Nem ott is! Csak ott!!

Hacsek: A Hangli sörözőben is van zóna!

Sajó: De az más zóna!

Hacsek: Hol jobb? A Hangli sörözőben vagy a Rajna vidéken?

Sajó: (üvölt): Könyörgöm Hacsek, amiről én beszélek az egy terület!! És a franciák most tiltakoznak, hogy a német katonák odamentek.

Hacsek: Nem szép a franciáktól!

Sajó: Mért?

Hacsek: Sajnálják a katonáktól azt a kispörköltet?

Sajó· Hát én mondok magának valamit Ha maga normális, én mezitláb, féllábon elugrálok Gyöngyösig!

Hacsek: Majd szóljon mikor indul, mert küldök egy csomagot a gyöngyösi nénikémnek!

Sajó: Hát meséljen, mi ujság egyébként?

Hacsek: A vidéki rokonok tegnap szinházban voltak!

Sajó: Mit láttak?

Hacsek: A néma Memphist!

Sajó: A néma Memphist? Talán Leventét?

Hacsek: Mondja már! Cigaretta-cigaretta!

Sajó: De ez a Levente nem cigaretta!

Hacsek: Én is azt mondom, de mit csináljak, ha nem telik jobbra?

Sajó: Az egy darab, amit ugy hivnak, hogy Néma Levente! A leventét a Törzs Jenő játssza!

Hacsek: A Törzs a Levente?

Sajó: Igen!

Hacsek: Szegény!

Sajó: Mért sajnálja?

Hacsek: Hogy be kell büdösiteni magát, mielőtt a szinpadra megy!?

*

(Minden jog a Reggeli Ujságé.)

Sajó: Idehallgasson Hacsek! Én mindjárt akkorát ütök a fejére, hogy olyan szomoruan fog kinézni, mint egy mellékalak a Kossuth szobron! Itt arról van szó, hogy a német katonák bevonultak a Rajna vidékre.

Szőkére festett hajjal is felismerték a detektivek a fekete Mosolygó Jucit,

aki 15,000 pengő értékü ékszert lopott

— *A Reggeli Ujság tudósítójától* —

Érdekes körülmények között leplezett le két ékszertolvajt a főkapitányság. *Schwartz* Adolf kereskedő Nagyfuvaros-utca 27. számu házban levő lakásába *március 19-én betörtek* és a tettesek

15.000 pengő értékü ékszert zsákmányoltak.

A gyanu *Schwartz* Adolf kereskedő *takaritónőjére: Mosolygó* Juliára irányult, aki a betörés óta nem jelentkezett szolgálati helyén. A detektivek a nőt *sehol sem találták,* mert lakásán csak *Mosolygó* Juci vadházastársa: *Baumann László foglalkozásnélküli férfi tartózkodott.* A fiatalembert előállitották a főkapitányságra, ahol tagadta a bünselekmény elkövetését.

Vasárnap délelőtt azután

jelentkezett a főkapitányságon egy jólöltözött fiatal nő,

aki engedélyt kért arra, hogy *Baumann* Lászlónak ebédet hozhasson be. A hirtelenszőke fiatal nő kalapját erősen homlokába huzta és kabátjának gallérját felhajtotta, nyilván azért, hogy *arcát elrejtse a detektivek elől.*

Mosolygó Juci *fekete haju nő volt,* de az egyik detektiv alaposan szemügyre vette a *szőke nőt* és megállapitotta, hogy a hajszinen kivül *Mosolygó* Julia személyleirása mindenben megegyezik az ebédet hozó nővel. A nőt vallatóra fogták és csakhamar

beismerte, hogy azonos Mosolygó Juliával

s a haját azért festette be, hogy a detektivek ne ismerjék fel. Csakhamar ugy ő, mint vadházastársa beismerte, hogy

ők követték el a betörést Schwartz Adolf kereskedő lakásán.

A nő elvezette a detektiveket a *Népszinházutcában lévő lakására,* ahonnan kis bőrönddel tértek vissza a főkapitányságra.

A bőrönd szinültig tele volt drága ékszerekkel.

Schwartz Adolf kereskedő a bőrönd tartalmában *felismerte ékszereit* és megállapitotta, hogy az *ellopott értéktárgyak hiánytalanul megkerültek.* A takaritónőt és *Baumann* Lászlót letartóztatták.

x **Férfiak csak** valódi Morisson borotvakrémet használnak, mert az jó, olcsó, megbizható. Minden szaküzletben kapható

x **Olaszországi szállodák** budapesti irodája dijtalan felvilágosit, szobát foglal, nagy kedvezményeket nyujt: VIA fürdőiroda kft. Budapest, IV., Váci-utca 36.

UJ TAVASZ: UJ ÖLTÖNY! ... P 110.-
BLUM ÉS TESTVÉRE ANGOL URISZABÓK VÁCI-UTCA 31—33

800 angol kereskedő érkezik Budapestre

— *A Reggeli Ujság tudósitójától* —

Szombaton érkeztek vissza Budapestre azok a fővárosi kereskedők és iparosok, akik *Dán* Leó vezetésével megtekintették a londoni ipari vásárt. Az *55 magyar kereskedőből és iparosból álló csoportot* nemcsak a londoni ipari vásár, a *British Industriels fair* vezetősége, hanem az

ismert angol kereskedelmi és ipari körök is kitüntető szivélyességgel fogadták.

Az angol kereskedelmi és ipari világ vezető személyiségei beható tárgyalásokat folytattak *Dán* Leóval a brit-magyar gazdasági lehetőségek kimélyitésének lehetőségeiről.

A rendkivül bensőséges tárgyalások során

Dán Leó meghivására az angolok bejelentették, hogy május havában megtekintik a budapesti Nemzetközi Vásárt,

majd a nyár folyamán négy különvonaton, előreláthatóan mintegy nyolcszáz angol kereskedő és iparos keresi fel Budapestet.

A magyar csoport elutazása előtt *Capt. Eustache Wallace,* a brit külkereskedelmi miniszter, továbbá az angol kamarák vezetői nagy fogadást rendeztek, amelyen *Dán* Leó nagyhatásu, angolnyelvü beszédben ismertette az angol-magyar gazdasági kapcsolatokat.

Tavasszal DARMOL vértisztitásra
+20,50, 19 Ft.

Uj ludtalpbetét

A városban élő ember egyik leggyakoribb betegsége a ludtalp és az ezzel járó fájdalom. Járás és állás közben észlelt lábfájás, amely nyugvó helyzetben megszünik, majdnem biztos szimptomája a ludtalpnak, még abban az esetben is, ha az illetőnek látszólag «szépen ivelt» lábboltozata van. Az a felfogás, hogy csak kifejezetten észlelhető boltozatsüllyedés esetén van dolgunk statikai (ludtalp) bántalommal, nem helytálló és tapasztalati tény, hogy számos ugynevezett «rheumatikus» fájdalom azonnal megszünik, ha a beteg megfelelő ludtalpbetétet kap.

Németországból kiindulva, ma már Európának majd minden államában és az Egyesült Államokban is orvosok által a legnagyobb sikerrel alkalmaztatik egy uj eljárás ludtalpbetét készitésére, amelynek dr. *Lettermann* a feltalálója. Az uj betét (a feltaláló talptámasztéknak nevezi) egy, a láb formájának megfelelő szövettömlő, mely a cipőszámoknak megfelelően készül el. Az emlitett masszának tulajdonsága az, hogy thermoplasztikus, azaz magasabb hőfoknál puha, plasztikus, testhőmérsékletnél azonban szilárd.

Ha már most elkészitik a betétet, akkor a megfelelő nagyságu nyers támasztékot megmelegitik és — melegen — a beteg cipőjébe rögzitik, ezután a beteg vagy 15 percnyi időre sétálni megy. A test sulya következtében a tömlőbe zárt meleg, puha anyag oda nyomódik, ahol a legkisebb ellenállásra talál, azaz a láb boltozati részeiben és ezeket olyan mértékben emeli fel, amennyire a lábnak megterhelve mozgás közben szüksége van.

Az ilyen módon elért eredmény majdnem kivétel nélkül minden esetben meglepetésszerüen jó. Ha első alkalommal nem sikerült volna a beteg fájdalmát mindjárt megszüntetni, a betétet ujra melegitéssel meg lehet puhitani és megfelelően ujra lejáratni. Ezt az *Euplan* talptámasztékot ilyen névvel Magyarországon a *Weszelyi István és Társa cég, Apponyi-tér 1.* gyártja és hozza forgalomba.

x **Felhivjuk olvasóink figyelmét** László Sándor 40 éves uriszabóságára, aki szakképzett munkásokkal készit divatos szövetekből mérték után 40—50 pengőért férfiruhát. József-körut 45. sz. I. em.

CSILLÁRT METEOR CSILLÁRGYÁRBAN vásároljon

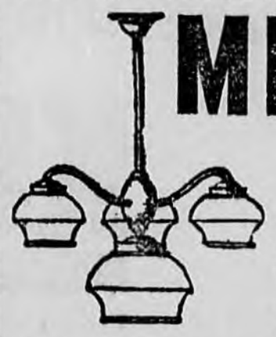

4 lángu, modern ebédlőcsillár P 17.—
Villamos vasaló 5 évi jótállással P 6.50

ÜZLETEK:
Ujdonság, célszerü világitás! Legnagyobb választék! Részletre is!
Podmaniczky-u. 27, Váci-utca 2, József-körut 44, Vámház-körut 1, Erzsébet-körut 13, Szeged, Pécs, Debrecen (lerakat), Miskolc, Győr
Kérje most megjelent árjegyzékünket!

Meghalt Berzeviczy Albert

volt kultuszminiszter, a hires tudós és iró

— *A Reggeli Ujság tudósitójától* —

A magyar élet erdejéből kidőlt egy hatalmas tölgy. *Berzeviczy* Albert belső titkos tanácsos, ny. *kultuszminiszter*, a *Magyar Tudományos Akadémia* nagyhirü volt elnöke, vasárnapra virradólag *elköltözött az élők sorából.* A tudományos és politkai világ egyik legtiszteltebb és általános megbecsülésben álló alakja távozott el vele közülünk s

halála nagy veszteséget jelent a trianoni Magyarországra,

mert neve közismert volt szerte Európában és munkássága sok dicsőséget és elismerést szerzett a csonka országnak.

55 évvel ezelőtt kezdte el s alig 28 éves fiatal képviselő nagy tudása és készültsége révén rövidesen *vezetőszerephez jutott.* Először a *kultuszminisztériumban,* mint a felső oktatásügyi vezetője dolgozott, három évvel később már államtitkár lett és ebben a pozicióban *résztvett az egyházpolitikai javaslatok előkészitésében.*

1895-ben a képviselőház elnökévé választották,

1903-ban a *Tisza* István kormányának *kultuszminisztere lett* s az ő nevéhez füződnek a népoktatásügyi reform fontos intézkedései. Esztétikai és történelmi tanulmányai, kulturtörténeti monografiái és utirajzai már fiatal korában tekintélyes helyet biztositottak számára az iró és tudós világban is. A háboru után átérezve pozíciójának kötelességeit,

fáradhatatlanul dolgozott az Interparlamentáris Unió ülésein, Magyarország leszerelése és gazsbakötése ellen.

Az agg tudós néhány héttel ezelőtt még teljes munkaerőben vezette a *Tudományos Akadémia* ügyeit, de betegsége megakadályozta a további munkában és ekkor *lemondott az Akadémia elnökségéről.*

Harc a halállal

Egy hónappal ezelőtt a *Kisfaludy Társaság* centennáris közgyülésén megrázó erejü elnöki megnyitójában megindult hangon, szinte halálsejtelemtől gyötörve szólt közeli végéről.

Érelmeszesedésben szenvedett s az ezzel járó gyengeség lakásához kötötte, de csak az utolsó négy nap alatt kényszerült ágyát őrizni. A beteg *Berzeviczy* Albertet betegsége alatt ismerőseinek és jóbarátainak nagy tömege kereste fel érdeklődésével s *állandóan betegágya körül volt családja.* Pénteken már olyan erősfoku szivgyengeség lépett fel, hogy kezelőorvosa, dr. *Kerekes* László csak folytonos injekciókkal tudta életben tartani a mindegyre jobban gyengülő beteget. Az utolsó pillanatig ott volt mellette veje, báró *Szalay* Gábor, akinek agóniájában is folyton *a magyar tudomány nagy diadaláról, a magyar művészet előretöréséről beszélt...* Ez a két kérdés töltötte be életét, ezért dolgozott és fáradt s ez a két nagy probléma foglalkoztatta utolsó pillanatában is.

A nagybeteg tudós

szombaton éjjel három órakor utolsót sóhajtott és csöndesen elaludt, örökre.

Berzeviczy Albertet a magyar kormány a *nemzet halottjaként temetteti el.* Temetése *kedden délután négy órakor lesz.* Az Akadémia előcsarnokában ravatalozzák fel a nagy halottat s földi maradványait innen viszik *Felsőmagyarországra: Berzevicze községbe,* ahol a családi sirboltban helyezik örök nyugalomra. Az engesztelő szentmiseáldozatot pénteken délelőtt 10 órakor mutatják be a belvárosi plébániatemplomban.

Hóman Bálint közoktatásügyi miniszter vasárnap délelőtt megjelent az elhunyt özvegyénél

és a magyar királyi kormány nevében *mély részvétét tolmácsolta.* A miniszter még a délelőtt folyamán felkereste a *Magyar Tudományos Akadémiát* s az Akadémia elnökének távollétében a titkárságnak tolmácsolta mély részvétét. Egyben bejelentette, hogy a magyar kormány a maga halottjának tekinti Berzeviczy Albertet és magára vállalja a temetés rendezését.

Berzeviczy életrajza

Berzeviczy 1853-ban született a sárosmegyei *Berzeviczén.* A jogot *Kassán* és *Budapesten* végezte, utána hosszabb külföldi tanulmányuton volt, majd a *közigazgatás szolgálatába lépett. 1877-ben* Sáros vármegye aljegyzője, 1880-ban főjegyzője lett, közben azonban az *eperjesi jogakadémián a politika és jogtörténet tanára volt.*

1881-ben Eperjesen szabadelvü párti programmal képviselővé választották.

1884-ben a vallás- és közoktatásügyi minisztérium *miniszteri tanácsosa lett, 1887-ben pedig államtitkár.* 1890-ben a budapesti VIII. kerület képviselőjének választotta és egymásután

hat elkluson át maradt a Józsefváros képviselője.

1895-ben a képviselőház *alelnökévé választotta, 1896 áprilisában pedig a király valóságos belső titkos tanácsosainak sorába emelte.*

1899-ben lett a *Kisfaludy Társaság,* majd nemsokára ezután a *Magyar Tudományos Akadémia* tagja. 1903-ban a Tisza-kormány kultuszminisztere lett. Mikor 1905-ben az ellenzéki koalició nagy választási győzelme után *Tisza* István gróf megbukott, ő is megvált tárcájától és egyelőre *visszavonult a politikai élettől.* Munkásságát főként a *Magyar Tudományos Akadémiának* szentelte, amely ugyanebben az évben *elnökévé választotta.* 1910-ben a Viziváros ujból beküldötte a képviselőházba, amely megalakulásakor *elnökévé választotta.* 1911-ben lemondott és ettől az időtől kezdve *politikai müködése főként a külügyi kérdések körében mozgott.* Az 1924-ben *Genfben tartott konferencián*

nagy sikerrel utasitotta vissza a román delegátusok Magyarország ellen irányuló támadását.

Berzeviczy elnöke volt az *Interparlamentáris Unio* magyar csoportjának, alapitója a *Corvin Mátyás Irodalmi Társaságnak* és mint ilyen, állandó élénk irodalmi müködést fejtett ki. Számos külföldi és belföldi kitüntetést kapott, köztük az *I. osztályu magyar érdemkeresztet és a Corvinláncot.*

Rassay Károly ötven esztendős

Tegnap ülte meg *Rassay* Károly, a *Polgári Szabadság Párt* elnöke és az *Esti Kurir* főszerkesztője ötvenedik születésnapját. Ebből az alkalomból — mivel az ünnepelt, aki

irtózik minden személyi kultusztól,

kifejezetten megtiltotta a nyilvános manifesztációt — *barátai a Szabadelvü Klub disztermében zártkörü társasvacsorát rendeztek.* A vacsora során *Apponyi* György gróf országgyülési képviselő meleg szavakkal köszöntötte *Rassayt, a Polgári Szabadság Párt vezérét, a szabadelvü gondolat harcosát és a hüséges barátot.* Rámutatott azokra a küzdelmekre, amelyeket Rassay a polgári szabadságért, a polgári jogegyenlőségért és az alkotmányosságért vivott s

a bátorságot jelölte meg Rassay legjellemzőbb tulajdonságául.

Rassay Károly hosszabb beszédben köszönte meg a baráti megemlékezést.

Rassayt ötvenedik születésnapja alkalmából barátai és tisztelői elhalmozták szóbeli és irásbeli jókivánságaikkal. De

őszinte szerencsekivánatokat kapott a szabadelvüség rettenthetetlen bajvivója a tulsó politikai frontról is,

ahol szintén elismerik kivételes államférfiui kvalitásait.

Hétfőn kezdi tárgyalni a Közigazgatási Biróság a második tarpai peticiót

— *A Reggeli Ujság tudósitójától* —

A közigazgatási biróság *Bothos* Gyula elnöklete alatt álló tanácsa hétfőn délelőtt 10 órakor kezdi tárgyalni

a második tarpai peticiót.

Az általános választások után — tudvalevőleg *Kaufmann-Kenyeres* Mózes Miklós képviselővé történt megválasztását támadta meg peticióval *Bajcsy-Zsilinszky* Endre pártja. *Sorozatos politikai botrányok után semmisitette meg a közigazgatási biróság ezt a választást s most*

az időközi választáson mandátumhoz jutott Konkoly-Thege választása ellen is panasszal fordult Bajcsy-Zsilinszky pártja,

mert — a petició szerint — a hatósági közegek erőszakos fellépése és a kormánypárti jelölt korteseinek törvénytsértő eljárása miatt maradtak kisebbségben.

A második tarpai petició tárgyalása iránt általános érdeklődés nyilvánul meg a politikai körökben.

Tekintse meg feltétlenül
FIAT
ÖSSZES MODELLJEIT
a
Budapesti Automobil Kiállitáson
Március 25—április 5
ELADÁS: IV, Váci-utca 1 Telefon: 82-8-48
SERVICE: VI, Aréna-ut 61 Telefon: 98-8-20

Megszökött osztrák náci-vezérek, mint német képviselőjelöltek

Berlin, március 22.

(A Reggeli Ujság tudósitójának telefonjelentése)

A német hivatalos lap vasárnapi száma közli a *Nemzeti Szocialista Párt* jelöltjeinek hivatalos listáját. Mivel a választásokon csak ez az egy párt vesz részt, *a lista szereplői máris megválasztott képviselőknek tekinthetők.*

A lista élén a birodalmi miniszterek szerepelnek,

közülök csupán *Neurath* külügyminiszter, *Schacht* gazdasági miniszter, *Schwerin-Krozigk* pénzügyminiszter, *Gürtner* igazságügyminiszter és *Eltz-Rübenach* postaügyi miniszter *nem vállaltak jelöltséget.*

A lista szenzációja, hogy azon

több Ausztriából és Csehszlovákiából menekült náci-vezér szerepel.

Jelöltek továbbá: *Papen* bécsi követ és *Hugenberg* titkos tanácsos is, aki annakidején, mint a *Német Nemzeti Párt* vezére diadalra segitette a horogkereszteseket, de kevéssel azután visszavonult a politikai élettől.

Két herceg is szerepel, mint horogkeresztes képviselőjelölt.

August Vilmos porosz herceg, *a német császár fia* és *Coburg Károly Edward* herceg...

Berlin, március 22.

A vasárnapi nappal lezárult a jövő vasárnap megtartandó birodalmi gyülési választás propagandájának első szakasza. A választási agitáció első részét a népgyülések és a vezéri, valamint miniszteri nagy beszédek alkották. *Utolsónak Hitler Adolf kancellár vasárnap este Breslauban mondott nagy választási beszédet.*

Óriási kötvény-csempészési ügyben nyomoz a valutaügyészség

— *A Reggeli Ujság tudósitójától* —

Néhány nappal ezelőtt a valutaügyészség bizalmas uton értesülést szerzett arról, hogy néhány *tőzsdés,* egy magánbank *főtisztviselője,* két *exportőr* és két *nagykereskedő sulyos* valutavisszaélést követett el.

Az ügyészség szombaton már hozzá is kezdett a nagyszabásu bünügy kivizsgálásához. Csakhamar sikerült pozitiv adatokat szerezni arra vonatkozólag, hogy az ügyben kompromittált személyek valóban

nagymennyiségü értékpapirt és kötvényt siboltak az elmult napokban az országba.

Tudvalevő ugyanis, hogy az értékpapirok közül csak *tizennyolc, külföldi tőzsdéken is jegyzett részvény került nosztrifikálásra,* mig a külföldi kezekben levő *egyéb részvények Magyarországra való csempészése a valutatörvénybe ütközik.*

A legujabb valutasibolási ügy szereplői, a nyomozás adatai szerint, főként

a nosztrifikációs kötelezettség alá nem tartozó részvényeket csempésztek Magyarországra,

amelyeket azután zugban értékesitettek. Ennek ellenére a részvényeknek a tőzsdén való felkinálása pénzügyi körökben mégis nagy feltünést keltett s igy pattant ki ez az ügy, amely, ha a *vádak megfelelnek a valóságnak,* ugy

az utóbbi esztendők legnagyobb valutabünpere lesz.

Az ügyészség véleménye az, hogy ezuttal *egy hatalmas tőkével rendelkező és jól megszervezett sibertársasággal áll szemben,* amely már a multban is üzleti összeköttetést tartott fenn részben *elitélt,* részben pedig olyan tőzsdésekkel és magánbankárokkal, akik *ellen most folyik a vizsgálat.*

— E pillanatban még nem nyilatkozhatok — válaszolta kérdésünkre *Kotsis* Miklós dr. ügyészségi alelnök —, mert az ügy embrionális stádiumban van. Szombaton kezdtünk a nyomozáshoz, s igy az ügyészség még nem lát tisztán, annyit azonban mondhatok, hogy a közeli napokban

szenzációs fordulatot vehet az ügy,

mert máris olyan megdönthetetlennek látszó bizonyitékokkal rendelkezünk, amelyek *valószinüsitik a névtelen feljelentést* és a bizalmas uton szerzett információinkat.

Esőköpeny?
Természetesen
Wimpassing-Reithoffertől
VI., Andrássy-ut 8

Goldsmart
gyürhetetlen nyakkendő
az uj Goldberger világcikk
Szinekben — pompázó
Mintákban — változatos
Minőségben — Goldberger
és
valóban gyürhetetlen
•
Kapható a jó uridivatüzletekben
Ára P 1.50

A Mezőgazdasági Kiállitás látogatói ne mulasszák el

SCHNUR HENRIK
férfiruha - áruházát,
Budapest, Rákóczi-ut 15
meglátogatni!

Mindenki nézze meg kirakataimat

Legolcsóbban vásárolhatók a legszebb **felöltők, raglánok, öltönyök, sportrunák** Budapest egyik **legelegánsabb férfiruhaáruháza, minőségben, szabásban, izlésben a legtökéletesebb**
Külön mértékutáni szabóság!

Vasárnap 40 ezer nézője volt a mezőgazdasági kiállitásnak

— *A Reggeli Ujság tudósitójától* —

A verőfényes tavaszi vasárnapon már a kora reggeli órákban megindult a látogatók özönlése a *mezőgazdasági kiállitás* felé. Autók, zsufolt villamosok és autobuszok tömege ontotta a látogató közönséget a kiállitási telepre. Vasárnap délután a társadalmi és gazdasági élet előkelőségei közül többen ismételten megjelentek a kiállitáson, ahol különösen

a lovasmérkőzéseknek, fogatversenyeknek és az urlovasnők dijugratásának volt nagy és előkelő közönsége.

Az *OMGE* vezetősége máris nagy örömmel állapitotta meg, hogy az idei mezőgazdasági kiállitás közel *ötven százalékkal nagyobb látogatottságnak örvend,* mint az elmult esztendők vásárai. Nagy megelégedést keltett a gazdák között az a körülmény is, hogy általában lényegesen optimistább hangulat uralkodik az üzletkötések körül, mint a multban. Ugyszólván minden állatot el lehet adni a vásáron *és az árak sincsenek a hivatalosan megállapitott katalógusi dijszabáson alul.*

Vasárnap folyamán közel

negyvenezer ember tekintette meg a Mezőgazdasági Kiállitás látványosságait,

ahol többek között *nagy sikere volt az ormánsági háziipar sátrának is.* A nagy sikerre való tekintettel a Mezőgazdasági Kiállitás *szerda estig tart,* ugyhogy a szerdai ünnepnapon még hatalmas invázióra számit a kiállitás rendezősége.

Szétlapitották a munkavezetőt az acélhengerek

Győr, március 22.

(A Reggeli Ujság tudósitójának telefonjelentése)

Halálos kimenetelü szerencsétlenség történt vasárnapra virradó éjszaka a *füzfői papirgyárban. Salde* János 32 éves munkavezető

két keze a hatalmas acélhengerek közé szorult.

A munkavezető nem tudta kiszabaditani kezeit a henverek közül, amelyek

egész testét maguk köré csavarták és teljesen összelapitották.

A szerencsétlen ember *szörnyet halt.*

Ui rendszerü elasztikus lúdtalpbetét

Lábfájdalmak azonnali megszüntetése

Az Euplan talptámaszték (ludtalp betét) magyarországi gyártója és vezérképviselője
Wessely István és Tsa utóda
Nagy Károly Frigyes
orvosi műszergyár
APPONYI-TÉR 1
(Veres Pálné-utca sarok)

BERZEVICZY

Irta: SÓS ENDRE

Fuit! Volt!

Berzeviczy Albert nincs többé. A magyar szabadelvü gondolat tábora megint árvább lett egy nagy, reprezentativ öregurral. Valakivel, aki *Trefort* államtitkára, *Tisza* minisztere, *Apponyi* és *Andrássy* parlamenti kortársa, valamint *Eötvös* Lóránd akadémiai elnökségének örököse volt. Trefort, Tisza, Apponyi, Andrássy, Eötvös Lóránd és a többiek mind-mind már sokkal régebben elköltöztek erről a világról, de Berzeviczy a kortársak halála után is kitartott a régi fronton.

Nincs, sajnos, megfelelő utódja. Helye betöltetlen marad. Eszméit pedig sáros csizmáikkal tapossák a zavaros kor lézengő lovagjai.

*

Utolsó beszédét négy héttel ezelőtt tartotta a Kisfaludy Társaság diszközgyülésén, ahol megemlékezett elődeiről: *Fáy* Andrásról, *Jósika* Miklósról, *báró Eötvös* Józsefről, *Toldy* Ferencről, *Gyulay* Pálról és *Beöthy* Zsoltról. Igy végezte be elnöki megnyitóját: *„Mint aki magam is nemsokára már csak a multé leszek, meghajtom zászlómat elődeim előt“* ... Mintha már ekkor sejtette volna, hogy csak kevés ideje van hátra: ugy bucsuzott el ezen a diszközgyülésen a Kisfaludy Társaságtól és röviddel azelőtt a Magyar Tudományos Akadémiától. Sejtése valóra vált. Az Akadémia és a Kisfaludy Társaság elnöki széke bizony akkor is megüresedett volna, ha Berzeviczy néhány hét előtt nem vonul félre.

Ez a lemondás, ez az önkéntes visszavonulás legjobban jellemezte Berzeviczy lényét. Sohasem ragaszkodott állásaihoz és tisztségeihez. Minden időben csak addig töltötte be ezeket, amig ugy érezte, hogy alkothat, vagy használhat ott. Amikor 1911-ben, mint a Ház elnöke, nem tudta leszerelni a katonai javaslatok elleni obstrukciót és tekintélye nem mutatkozott elegendőnek a botrányos parlamenti jelenetek megszüntetéséhez, nyomban vette a kalapját és távozott a parlament e diszes méltóságából. Átadta a helyét olyasvalakinek, akinek működésétől több sikert remélt.

A mai idők perc-emberei aligha érthetik meg egy ilyen ember lelkületét. Hiszen most az a jelszó: minél több pozíciót gyüjteni, minél több állást összeharácsolni és — ezeken a pozíciókon és állásokon keresztül — minél több munkanélküli jövedelemhez jutni.

*

Berzeviczy a *liberál-konzervativ* irányzat megtestesitője volt. Idegenkedett minden elhamarkodott reformtól és gyorstalpaló törvényalkotástól. De ugyanigy irtózott minden felesleges maradiságtól és minden céltalan közéleti megkövesedéstől. Már huszonhét éves korában, mint az eperjesi jogakadémia professzora, azt tanitotta, hogy az alkotmányos jogokat folytonosan bőviteni kell. Az alkotmányos jogok kiterjesztésének a követelése szólalt meg félévszázaddal később azokban a cikkeiben is, amelyekben az utolsó esztendők folyamán többizben szállt sikra a szélesebbkörü és titkos választójog megvalósitása mellett.

Angol-formátumu államférfi volt. *Szenvedélymentes. Ész-lény.* Nem tudott gyülölni és nem tudott gyülöletet látni. Ezért emelte fel a szavát nemrégiben a terjedő antiszemitizmussal szemben is.

*

Lehet, hogy nem volt eredeti történész és nem vágott uj ösvényeket a magyar történettudományban. Lehet az is, hogy nem volt ujszempontu irodalomtörténész és műbiráló. De azért ezen és azon a területen is olyat alkotott, amit évtizedek mulva is haszonnal forgatnak majd a szakemberek. Megirta az abszolutizmus történetét és megrajzolta Beatrix királynő életutját. Feldolgozta a cinquecento festészetét és szobrászatát, a XVII. század tájképfestészetét és érdekes tanulmányt adott közre a Shakespeare színműveiben megnyilvánuló természetfeletti elemekről.

A legujabb irodalmi irányokkal és művészeti törekvésekkel hadilábon állott. Ady költészetét, például, nem tudta méltányolni. De ő volt az, aki bevezette és *a magyar nemzeti irodalom egyik reprezentánsaként üdvözölte azt a Molnár Ferencet, akit egyes tulbuzgó kisfaludysták „destruktivnak“ akartak bélyegezni a kurzus „átértékelő“ esztendeiben.*

*

1924-ben szerepelt utoljára nemzetközi fórumon, amikor a genfi interparlamentáris konferencián hatalmas beszédben utasitotta vissza a Magyarország ellen elhangzott román rágalmakat. Ugyanekkor a nemzetközi közvélemény pódiumáról követelte, hogy engedjék be végre az utódállamok területére a magyar könyveket és ujságokat. Azóta is többizben fordult memorandumokkal a világ különböző tudományos szerveihez és intézményeihez, kérve azokat az utódállamokban folyó kultura-tiprás elitélésére.

Sokat foglalkozott a lefegyverzés kérdésével is és külföldi lapokban megjelent tanulmányok egész sorával igyekezett bizonyitani, hogy milyen háborus veszélyt rejt magában Európa egyik felének teljes felfegyverzése és Európa másik felének teljes lefegyverzése.

*

„Csak a testet!“

Ez a felirás olvasható *Gárdonyi* Géza sírkeresztjén. És ezt a felirást kell alkalmazni Berzeviczy Albert koporsóján is. Csak a testét helyezik örök nyugalomra a berzeviczei családi kriptában, de lelke és eszméi ittmaradnak közöttönk.

Ha elmulik egyszer a mai parancsuralmas, népjog-elkobzó korszak, a jövő nemzedék minden bizonnyal meghajtja majd a zászlaját Berzeviczy *élő szelleme* előtt.

— **Apponyi György gróf előadása a Budai Szabadelvü Körben.** *Apponyi* György gróf országgyülési képviselő kedden este 8 órakor a *Budai Szabadelvü Kör* disztermében (II., Margitkörut 7, I. 7) előadást tart «*Apponyi Albert gróf és a függetlenségi politika*» cimen. Vendégeket szivesen látnak.

— **Nem azonos.** Multheti számunkban a szacharincsempészéssel kapcsolatban szereplő *Farkas* Zoltán autófuvarozó nem azonos *Farkas* Zoltánnal, a *Bárdi* József cég tisztviselőjével.

Uj előfizetést nyit a régi MAGYAR HIRLAP

független ujságirók politikai napilapja, a tiszta és hamisitatlan szabadság és az igazi demokrácia szószólója.

Aki most előfizet: április 1-ig ingyen kapja a lapot.

MAGYAR HIRLAP
VI., Aradi ucca 10. Telefon: 10-6-06, 23-6-86, 21-8-47

A PÉNZ körül

Gyengén indult az elmult tőzsdehét, hogy azután a hét második felében szinte átmenet nélkül olyan szilárdulás álljon elő, amely a közelmult hetek rekordárfolyamait eredményezte. A tőzsde egyrészt kedvezőbben itéli már meg a nemzetközi helyzetet, de nagyrészben az mozditotta elő a szilárdságot, hogy a Hitelbank szokásos évi jelentése kedvező szinben tüntette fel ugy saját, mint általában a magyar iparvállalatok helyzetét és egész sereg saját iparvállalatánál osztalékemelést jelentett be. Néhány árfolyam pontosan megvilágitja az elmult tőzsdehét erős árhullámzását, mert például a Rima 62-ről 69 pengőre, a Salgó 28-ról 33.75-re, a Vasutforgalmi 17-ről 20-ra, az Urikányi 72-ről 77-re és a Magyar Cukor 158-ról 168 pengőre javitotta árfolyamát. A szilárdulás a hét második felében átterjedt a fixpiacra is, ahol szintén elég jelentős eltolódásokat látunk. Igy például az 1927-es fővárosi kötvény 73.5-ről 78 pengőre, az 1914-es 325-ről 347-re, az 1910-es kötvény pedig 213-ról 226 pengőre emelkedett.

*

A Pénzintézeti Központ kiadásában — mint már jeleztük, — a legközelebbi napokban jelenik meg az ugynevezett «nosztrifikációs könyv», amely a nosztrifikációs rendelet alapján számjegyzékbe vett részvényeket és kötvényeket tartalmazza. Mire ez a könyv megjelenik, valószinüleg már egy pótfüzet kiadására lesz szükség, mert a tőzsdén elterjedt hirek szerint a pénzügyi kormány azzal a tervvel foglalkozik, hogy még néhány részvény nosztrifikálását fogja elrendelni. Elsősorban a Délcukor és a Ganz részvényeket emlegetik, mint olyanokat, amelyek rövidesen szintén nosztrifikálásra kerülnek. A Délcukor tudvalevőleg a Leszámitolóbank ipari konszernjébe tartozik és az elmult évben ez a papir azzal vonta magára a figyelmet, hogy egy ötvenezer darabból álló pakettet sikerült a Schweitzerische Kreditanstaltnak eladni. A vállalat majoritása természetesen változatlanul a Leszámitolóbank birtokában van. A nosztrifikációs hiresztelésekre a papir árfolyama is megjavult és szombaton a 72 pengős nyitó kurzusról 75 pengőre emelkedett. A nosztrifikálás hirére jelentős vétel volt a Ganz-részvényekben is.

*

A hivatalos lap vasárnapi száma közli, hogy a kormányzó Rösler Nándornak, a Pénzintézeti Központ igazgatójának pénzügyi téren szerzett érdemei elismeréséül a kincstári főtanácsosi cimet adományozta. Régen keltett olyan osztatlan örömet és megelégedést gazdasági és pénzügyi körökben kitüntetés, mint Rösler Nándoré, aki a Pénzintézeti Központ megalapitása óta az intézet szolgálatában fejti ki értékes munkásságát. Rösler Nándor fia, Rösler Endre, Operaházunk európai hirü énekese és igy a kitüntetés hire művészkörökben is nagy örömet keltett.

*

A Takarékpénztárak és Bankok Egyesülete március 28-án tartja szokásos évi közgyülését, amelyen előreláthatólag megjelenik Fabinyi Tihamér pénzügyminiszter és Imrédy Béla, a Nemzeti Bank elnöke is. A TÉBE idei közgyülésén dr. Egry Aurél fog emlékbeszédet mondani, báró Korányi Frigyesről, a Pénzintézeti Központ váratlanul elhunyt elnökéről, dr. Metzler Jenő, a MOKTÁR vezérigazgatója pedig «Pénzintézeteink jövője» cimen tart nagy érdeklődéssel várt előadást.

*

Több oldalról az a hir került napvilágra, hogy a Korona Tejcsarnok Rt. bérbevette Marton Béla képviselő sokatszerepelt dánosi tejüzemét. Ennek a hiresztelésnek — mint kiderült, — már csak azért sincs semmi alapja, mert a fennálló törvényes rendelkezések értelmében tejüzemet bérbevenni egyáltalán nem szabd.

*

A Magyar Kereskedelmi Hitelbank-Schopper J. G. Rt. igazgatósága az 1936 március 31-én tartandó közgyülésnek javasolni fogja, hogy az 1935. évi 41.349 pengő tiszta nyereség uj számlára vitessék át.

*

A Magyar Általános Hitelbank részvényeseinek f. hó 19-én báró Harkányi János elnökletével tartott 68-ik közgyülése jóváhagyta az elmult üzletév mérlegét, amely 3,406.217 pengő tiszta nyereséggel zárult. A közgyülés magáévá tette az igazgatóság álláspontját, amely szerint a jelenlegi viszonyok mellett, üzleti politikájában ezutta! is az intézet belső erősitésének szempontját kell irányadó elvként érvényre juttatni és ezért elhatározta, hogy a tartalékalapok és a nyugdijalapok dotálása után fennmaradó 1,806.217 pengőt az 1936. üzletévre viszik elő. A közgyülést követő igazgatósági ülésen dr. Vajda Györgyöt igazgatóvá, Szenes Elemér, Móricz István, Biró Ottó és Weigl Imre cégvezetőket igazgatóhelyettessé, Bricht Ernő, Gál Pál, dr. Rapcsák Lajos, Hiesz Ferenc, dr. Kornhauser Vilmos és Lónai Ottó főtisztviselőket cégvezetőkké, dr. Garzo Jenőt ügyésszé és Benkó Lajost gazdasági szaktanácsossá nevezték ki.

Akár hiszi, akár nem
Ártatlan a feleségem
Ha nem hiszi, nézze meg a
Király Szinházban
Harmath Imre és Adorján András
óriási sikert aratott kacagtató operettjét parádés szereposztásban

Hogyan éljen a cukorbeteg?
Tanácsadó és szakácskönyv cukorbetegek részére
Irták:
Dr. Jakab László ig. főorvos és
Dr. Jakabné, dr. Rácz Hanna
szanatóriumi diétás vezető

Egy pesti bérpalota harca a kandur-kékszakállal

Az ötemeletes lipótvárosi bérpalotának van egy macskája. Valódi macska (nem a szó képletes értelmében) hatalmas, bővérü, elszánt *kandur;* igy tavasszal valóságos kékszakáll.

Az előkelő ház finomabb izlésü lakói nem is rajongtak tulzottan a csapodár, szoknyavadász kandurért, amely mostanában rettegésben tartja a környék minden hölgy-cicáját. Este 9-kor indul el a Szalay-utcai palotából hóditó-körutjára és csak este 11 óra tájban tér vissza. Ugy, hogy a kapuban gubbaszt egészen addig, mig a ház valamelyik lakója becsenget és akkor kapupénz nélkül beoson diszkrét kis garcon-lakásába, a márvány lépcsőház egyik zuga alá.

*

A lipótvárosi bérpalota házmesternője lelkes állatbarát. De miután az agressziv kandur sehogy sem türi a gyengéd simogatást, a házmesterné nemrégiben egy háromhónapos kis kölyökcicát fogadott kegyeibe az elrugaszkodott kandur helyett.

A kandur néhány napig gyanakvóan kémlelte az uj vendéget, azután — kisasszony lévén a házmesterné kegyeltje — udvarolni kezdett neki. A kis cica szabadkozott, menekült, nyivákolt; de minden hiábavaló volt, a háromhónapos cica-leányzó legmerevebb ellenállása is megtört a kandur agresszivitásával szemben.

*

A rövid ismeretségnek sulyos következményei lettek. A gyenge kis cica nem birta az anyai örömöket, szédült, tántorgott, vagy aléltan feküdt a márványlépcsőház szegletében, a kandur garcon-lakásának ajtaja előtt.

A ház mélyen felháborodva értesült a kandur legujabb merényletéről. A női lakók már látni se akarták a kandurt és feljelentéssel fenyegetődztek az uj, brutális „nőragadás" láttán. A házmesterné a kezeit tördelte és megkönnyezte a bajbaesett kis cicát.

*

Végül is a ház egyik ügyvédlakójának a felesége elhatározta, hogy oltalmába veszi a szenvedő kis állatot. Felvitte a lakásába, enni-inni adott neki, bepólyálta; ugy ápolta, ahogy ez egy kis anyának kijár.

A mult héten aztán bekövetkezett a nagy esemény. A ház lakói aggodalommal lesték a hireket: mi van a kis cica-mamával, hogy viseli a sulyos megpróbáltatást?

A hirek aggasztóak voltak; a fiatal mama annyira szenvedett, hogy már katasztrófától kellett tartani...

Az ügyvédné taxit hozatott és bevitte a kis cicát az *Állatorvosi Főiskolára,* ahol azonnal császármetszést alkalmaztak. A mütét sikerült, a háromhónapos anya egy élő kiscicának adott életet, kettőt holtan vettek el tőle.

*

Azóta rendes *bulletineket* ad ki a házmesterné a lipótvárosi bérpalota kis kedvencének állapotáról. *„Anya és gyermeke a körülményekhez képest, jól érzik magukat."*

A kandurral szemben viszont összefogott a ház. Mint egy ember: társadalmi állásra, fajra és felekezetre való tekintet nélkül, *becsapják előtte este a kaput.*

*

Az emberi szolidaritás ilyen impozáns megnyilvánulásával szemben, a kandur állitólag a kivándorlás gondolatával foglalkozik.

(g. l.)

Kun Béla irányitja a spanyol forradalmat

Páris, március 22.

(A Reggeli Ujság tudósitójának telefonjelentése)

A Matin feltünést keltő leleplezéseket közöl a kommunisták spanyolországi aknamunkájáról. A lap többek között azt irja, hogy

a legutóbbi forradalmi zavargások hátterében Kun Béla, a magyarországi proletárdiktatura egykori főszereplője áll.

A lap leleplezésében mindenekelőtt rámutat arra, hogy Spanyolországban

a Trockij-féle ugynevezett IV. Internacionálé évek óta folytatja aknamunkáját és veszélyezteti a III. Internacionálé spanyolországi pozicióját.

éppen ezért a kommunista internacionálé azt az utasitást adta spanyolországi hiveinek, hogy az erőteljesebb akció terére kell lépni.

Madrid, március 22.

A forradalmi jellegü zavargások az ország több vidékén még mindig tartanak. La Columa városban a szélsőbaloldali zavargók megostromolták és kifosztották a munkaadók szövetségének irodáit.

Forradalmi kommunisták a Bourbon hercegi család egyik kastélyát is megostromolták és megszállották. A kastély Sevilla közelében fekszik. Sevilla katonai kormányzója mozgósitotta a polgári gárda csapatait, hogy a kommunistákat kiverje a kastélyból.

Sevillában magában szombat délután egy órán belül kétizben követtek el rablótámadást egy bank ellen és kevéssel utóbb a város legforgalmasabb helyén, a partmenti sétányon három ismeretlen férfi megtámadott egy politikai szerepléséről ismert hajóskapitányt és sulyosan megsebesitette.

Madrid, március 22.

A földbirtokrendezés és telepités során a mult hét folyamán ujabb 17.114 földmüves és mezőgazdasági cseléd családját juttatták földbirtokhoz.

Sigray feltünéstkeltő támadása a kormány németbarát külpolitikája ellen

(A Reggeli Ujság tudósitójától.)

Programbeszédektől volt hangos vasárnap a pomázi választókerület, ahol mintegy 40 gyülés volt. A leglátogatottabb választási nagygyüléseket a *Nemzeti Néppárt* tartotta, amelyeken *Griger* Miklóson, a párt elnökén kivül *Klein* Antal országgyülési képviselő is felszólalt. A választási mozgalom legérdekesebb és legszámottevőbb beszédét *Sigray* Antal gróf mondotta a Visegrádon tartott gyülésen.

— Az az ellenzéki összefogás, — igy kezdte beszédét, — amely az utóbbi időben és ezen a választáson is megnyilvánul, *visszatükrözteti azt a bizalmatlanságot, amellyel a kormány ténykedéseivel szemben viselkedünk és azt az aggodalmat, mellyel ennek a kormánynak a nemzetre veszélyt hordó müködését szemléljük.*

Külpolitikai és belpolitikai szempontból egyaránt van okunk aggodalomra.

A külpolitikát illetőleg a *miniszterelnök ur érzelmi momentumokat visz a külpolitikába,* melynek elsősorban reálpolitikának kellene lennie, melyből az érzelmi tényezők kikapcsolandók.

— A miniszterelnök nyilatkozatainak köszönhetjük azt, hogy *ez az ország a nyugati nagyhatalmak előtt ugy van beállitva, mint a nagy német törekvések előmozditója, dacára annak, hogy a miniszterelnök ur nem egyizben jelentette ki, hogy*

nekünk óvatos külpolitikát kell folytatni.

Legutóbb kijelentette — nagyon helyesen —, hogy *mi a nagyhatalmak konfliktusába be nem avatkozhatunk* és hogy ez nem tartozik reánk. Ugyanakkor azonban

az irányitott kormánysajtó volt az, amelynek németbarát megnyilatkozásai, Berlint kivéve, külföldön nagy visszatetszést váltottak ki,

ugyhogy a legmérvadóbb angol és francia sajtóorgánumok, névszerint megnevezve a magyar kormánylapokat, állapitották meg, hogy a magyar sajtó ebben a kérdésben is teljesen Németország oldalán áll.

Bármennyire is hive vagyok a legteljesebb sajtószabadságnak, mégis kötelessége a kormánynak, ha valahol, ugy külpolitikai kérdésekben a sajtót kellőképpen tájékoztatni és irányitani. *Ennek semmiféle nehézsége nincs, mert a magyar sajtó vezetőinek hazafisága mindenkoron átérezte és megértette annak a szükségességét, hogy külpolitikai kérdésekben a hivatalos álláspontnak az ország érdekében deferáljon.*

— Azt mondják, hogy a mai rettenetesen bizonytalan időkben *a restauráció kérdését még nem szabad homloktérbe állitani* — folytatta *Sigray.* — A Dunamedence rendezésének problémája ma ujból előtérbe nyomult és ennek a rendezésnek *vagy magyar szempontból, vagy a környékező államok szempontjából kell megtörténnie.* A magyar—osztrák—olasz paktum nézetem szerint kell, hogy azt a garanciát rejtse magába, hogy *ennél a rendezésnél nem lesz, mint ahogy nem is lehet Belgrád és Bukarest a tengely, hanem, ha most száz más okot nem is sorolunk fel, már földrajzi központi fekvésénél fogva is*

a tengely csakis Budapest és Bécs lehet.

A rendezéssel ne azok jussanak nyereséghez, akik a békeszerződések által csak nyertek és semmit sem vesztettek, hanem

mi részesüljünk az európai béke érdekében is méltányosabb elbánásban, akik a békeszerződés következtében semmit sem nyertünk, de rengeteget vesztettünk.

A pomázi választókerületben az ajánlásokat március 26-án kell benyujtani. *Griger* Miklósnak máris megvan az induláshoz szükséges ajánlása.

Vasárnap eltemették Nagy Zoltánt és Harsányi Árpádot

— A Reggeli Ujság tudósitójától —

Vasárnap délben kisérték utolsó utjára a rákoskereszturi temetőben a *Szondy- és a Szinyei Merse-utca* sarkán történt borzalmas katasztrófa egyik áldozatát: *Harsányi* Árpád huszonegy éves operaénekes növendéket, *Harsányi* Dezső, a *Budapesti Hirlap* főtisztviselőjének fiát.

Harsányi koporsóját a halottasház nagytermében ravatalozták fel s körülötte halmozták fel a gyászoló család, az elhunyt kartársainak és barátainak koszoruit és virágcsokrait. *Groszmann* Zsigmond főrabbi megható szavakkal bucsuztatta el a tragikussorsu fiatalembert.

A Szondy-utcai villamos- és tüzoltógépkocsi karambol másik halálos áldozatát, *Nagy* Zoltán okleveles tüzoltótisztet is vasárnap délután temették el a Kerepesi-uti temetőben. A temetésen megjelent dr. *Barna* Béla rendőrfőtanácsos, dr. *Török* János rendőrfőparancsnok, dr. *Körmöczi* Emil, a *Budapesti Önkéntes Mentő Egyesület* igazgatója. Képviseltette magát a főváros és a Légügyi Hivatal is. Kivonult a rendőrség egy diszszakasza, a hivatásos tüzoltóság diszszázada, a *Budapesti Önkéntes Tüzoltó Testület* és a *Budapesti Tüzoltó Testületek Szövetségének* diszszázada. A sirnál dr. *Marinovich* Imre ny. államtitkár, a *Magyar Országos Tüzolto Szövetség* elnöke mondott bucsubeszédet.

6 hengeres kis
BMW
KISAUTÓ
folytatja diadalmas előretörését
Eladás 1935-ben 110 darab
Eladás 1936 jan.-febr. 20 drb
BÁRDI
V., Ügynök-utca 5
Nyugati p. u.-nál
Telefon: 19-6-43*

A legsulyosabb kérdéseket nem méltányolták

— mondotta Béldi Béla NEP képviselő

— A Reggeli Ujság tudósitójától —

Vasárnap tartotta *Béldi* Béla dr. országgyülési képviselő beszámolóját az ormánsági *Sellye* községben, az egész vidék nagy érdeklődése mellett. *Béldi* Béla nagy beszédben tájékoztatta a hallgatóságot a politikai helyzetről, majd az uj parlament *egyévi működésének mérlegét felállitva* megállapitotta, hogy

ez a mérleg nem mindenben aktiv.

— Nagy munkát végzett ez a parlament — mondotta —, de beleszámitva a most tárgyalás alatt álló telepitési javaslatot is, *a fiatal nemzedéknek még sincs meg az a megnyugtató érzése, hogy az elmult év tényleg a maximumát hozta volna mindannak, amit megvalósitandó célként magunk elé tüztünk.* Az évtizedek mulva ható javaslatok letárgyalása mellett azonban

a ma legsulyosabb kérdéseit nem méltányolták.

— Igy egy szociális adóreform, a mezőgazdasági és kisipari hitelélet ujjáteremtése, a kitelepitések energikus megszüntetése, a nagyipari termékek árának közelebbhozatala a mezőgazdaság fizetőképességéhez, a fiatalság jövőjének biztositása, a munkanélküliség intézményes megszüntetése — mind olyan problémák, amelyek *az elmult egy év után is problémák maradtak.*

A továbbiakban beszélt *az ipari javaslatról,* mely az *Ormánság* fejlett iparának további megerősitését is szolgálja. Végül a külpolitikai helyzetet boncolva kifejtette, hogy *Európa sorsdöntő óráiban a nemzeti közvéleménynek egységesen kell a miniszterelnök mögött megnyilvánulnia.*

A nagyszámu hallgatóság meg-megujuló lelkesedéssel hallgatta végig a fiatal képviselő beszámolóját, melynek végén meleg ünneplésben részesitették *Béldi* Bélát.

x **Mult héten** nyilt meg a Margit-körut és Keleti Károly-utca sarkán a **Regent** kávéház, a budaiak örömére. Az intim kis helyiség a megnyitás óta állandóan tele van, de meg is érdemli olcsó árai és remek kiszolgálása miatt.

x **Adományozás.** Hutter és Lever r.-t. igazgatósága a belügyminiszteri inségakció céljaira 5000 darab mosószappant adományozott.

Az egész világ
ismeri az eredeti
»Goodyear«
gépen készült rámán varrott cipőt és ismeri annak kiváló előnyét
P 13.80
Fekete és barna borju boxbőrből

MAGYAR DIVATCSARNOK
Rákóczi-ut 72-74

NIKOPÁLL
ÓVJA AZ EGÉSZSÉGÉT
Nikopáll szipkában
Nikopáll betéttel
dohányozzon,
mert az egészségére ártalmas nikotin, pyridin, kátrány, gyanta stb. származékok nem jutnak a szájba és a tüdőbe
Minden dohánytőzsdében kapható!
1 szipka és 5 darab betét ára ... ... P 1.50
10 darab betét külön ... ... P 1.60
Egy betét 40 cigarettára elegendő! * Gyártja és forgalomba hozza:
NIKOPÁLL k. f. t. **Budapest, IV., Gerlóczy-utca 11. Telefon: 892-30**

REGGELI HIREK

Nem fontos, de érdekes...

KÉT NAGY POLITIKUS unokája «ismerkedett össze» a héten Apponyi György gróf tiz esztendős és Gaál Olivér nyolc esztendős kisfia. A két ifju-ember alaposan végigmustrálta egymást, aztán, mint ahogy politikus családban született ifjakhoz illik, halk bokapattogtatás közben bemutatkoztak:

— Apponyi Albert gróf vagyok...

— Gaál Gaszton vagyok...

★

BÁRÓ KORÁNYI István, néhai báró Korányi Frigyes volt pénzügyminiszter fia New-Yorkban nőül vette Ainsa Patriciát, Ainsa Ferenc el pasoi (Texas) lakos leányát. Násznagy Micheli Lajos, a washingtoni svájci követség tanácsosa volt. Az ifju pár a délvidékre ment nászutra; állandó lakásuk New-Yorkban lesz.

★

HÁROM ELJEGYZÉSRŐL értesültünk a héten. Orphanides Jánosnak, a Kistarcsai volt vezérigazgatójának fia, Iván eljegyezte Lencz Albin altábornagy leányát, Grétét. — Toldi Ősz Gyula földbirtokos, Girardi István miniszteri tanácsos Éva lányának lett a vőlegénye. — Verebély László műegyetemi professzor leánya, Eszter pedig néhány nap óta Németh Andor győrmeggyei földbirtokos menyasszonya.

★

SÁNDOR PÁL örökösei hétfőn délelőtt tanácskozásra jönnek össze egyik ismert pesti közjegyző irodájában, hogy végleg megegyezzenek az örökség felosztására vonatkozóan. Mint értesülünk: az özvegy és az első házasságból származott két lány között nem merültek fel lényeges ellentétek, de Sándor Pál fia állitólag külön igényekkel lépett fel és el van szánva arra is, hogy esetleg birósághoz fordul.

★

A KISEMBEREK OLDALÁN ÁLLUNK, lehetőleg mindig, mikor a nagytőkével csatáznak. Ezt az elvünket azonban ugy látszik fel kell függeszteni a kéktaxisok esetében. Ezek a legnagyobb részt rozzant állapotban levő járművek kevés kivétellel piszkosak, a motorjuk asztmás és még a leggyengébb emelkedést sem birja. Sőt olykor még elegendő benzin sincs a karburatorban és gyakran megtörténik, hogy utközben elakadnak utassal együtt, vagy pedig a taxiállomástól egyenesen a legközelebbi benzinkuthoz robognak — benzint venni. Ezeken a bajokon saját érdekükben kell a kéktaxisoknak segiteni, mert különben a közönség le fog szokni a kéktaxin való utazásról.

★

PALLAVICINI GYÖRGY őrgróf feleségét kellemetlen baleset érte. Ausztriába utazott egy kis tavaszi sielésre, de alig egynéhány napig örülhetett az Alpoknak. Már az első héten eltörte a balbokáját. A hét végén hozták haza s egyelőre, hosszabb ideig a betegszoba lakója lesz.

★

GÁBOR DEZSŐ, a Vigszinház népszerü titkára és kéthetes felesége, Lampel Magda vasárnap reggel visszaérkeztek rövid északolaszországi nászutjukról. A szinházi reglama igen szigoru, még a nászutat is megregulázza. A fiatal pár ép az olasz szezon kezdetével hagyta ott a tavaszodó Velencét és az Adriát.

★

NEM VAGYUNK HIVEI a testileges nevelésnek, néhány atyai pofont azonban nyugodtan ki lehetne osztani azokak az ifju hölgyecskéknek, akik az elmult héten résztvettek azon a terézvárosi estélyen, amelyet az egyik, társaságokban közismert ifju nagyiparos rendezett. Csupa fiatal társaságbeli leányka vett részt az estélyen, ahonnét még a Csathó-darab «olyan» lányai is szédülten menekültek volna. Egyes józan vendégek szerint a butorok is elpirultak azon a „házias tónuson", ami egész éjszaka uralkodott. Jellemző, hogy a vendégek között egyetlen, aki megbotránkozott: egy „bohém" ur volt, egyik előkelő képzőművészünk, aki pedig köztudomásulag nem tartozik a kimondott prüd férfiak közé..

★

MAUTHNER ALFRÉDÉK Lendvay-utcai palotájában volt szombaton este a legszebb házimulatság. Százötven vendég jelent meg a hajnalig tartó házibálon, főleg a Lipótváros pénz- és iparmágnásai, akik között nem kevesebb, mint öt kegyelmes ur is volt.

MINDEN KÜLÖN ÉRTESITÉS helyett: Sárga Ferenc és Darkó Magda ezen a héten házasságot kötnek. A szülői beleegyezés fele már megvan, a mama, aki időközben megismerte Sárga Ferencet, hozzájárult a házasságkötéshez, a papa ellenben sem jobbra, sem balra nem nyilatkozott eddig. Amint e rovat irója értesül, Darkó Magda nem fog apanázst kapni . Az ifju jegyespár vasárnap már látható volt a vacutcai korzón — kettesben.

★

GRÓF ERDŐDY RUDOLF, a Magyar Lovaregylet elnöke és gróf Zichy János Géza jelen lesznek a szerdán eldöntésre kerülő Lincolnshire lefutásánál és végignézik pénteken a liverpooli nagy akadályversenyt is.

★

FÉRJHEZ MENT egy esztendővel ezelőtt a dusgazdag bárónő — az esküvőt azonban kerek egy esztendeig titokban tartották és csak alig néhány hét előtt publikálták. A bárónő azonban ugy látszik szivesen használja ma is arisztokratikus hangzásu régi nevét a mostani polgári helyett. Egyik legutóbbi mulatságon legalább is ezt a régi, sajátkezüleg irt nevet olvashattuk a megjelentek listáján. Valaki szóvá is tette ezt, s az ügyből lovagias ügy lett. Dupla jegyzőkönyvváltással.

★

FURCSA HISTÓRIA TÖRTÉNT a közelmult napokban az egyik Sándor-téri bérházban. Az egyik garszonlakás bérlőjével, egy magasrangu nyugalmazott köztisztviselővel esett meg a kalamitás. Este meg akart fürödni, mielőtt azonban a kádba lépett, eszébe jutott, hogy az esti lapot még nem hozta be. Ugy, amint volt, ruha nélkül — kiment az előszobába, kinyitotta az ablakot, a rács mellé dugott lap azonban ebben a pillanatban leesett. Este volt, kilenc ora, az öregur óvatosan kinyitotta az ajtót és kinyult a sötét folyosóra a lapért... Egy szörnyü dörrenés és a huzat bevágta az ajtót. Ami ezután történt, az már grandguignol. A ruhátlan ur szoknyát csinált magának az ujságból, aztán becsöngetett a szomszédos lakásba. A hatás persze elképzelhető. Percek mulva mentőkért telefonáltak, akik „jóságosan" végighallgatták a barátunkat, majd elvitték és csak órák mulva sikerült a kellemetlen szituációt kimagyarázni. Tanulság: nem ajánlatos fürdőkádban, este, ujságot olvasni.

★

A PESTI DIPLOMATAFELESÉGEK igen nagy számban jelentek meg Kiss és Halász és Biróné Balogh Böske divatbemutatóján. Az előkelő nézőközönség köréből már a helyszinen sok megrendelés történt.

★

LAKÁSAVATÓ lesz csütörtökön Gaál Franciska uj Ferenc József-rakparti lakásán. Az uj ötszobás lakás már elkészült és teljes parádéban várja kedden érkező filmcsillagunkat.

★

HÁLA ISTENNEK, már mi, hirlapirók is „befutottunk" még a tulgondos és a kicsit multszázadbeli polgárok bizalmába is. Ezen a héten a következő hirdetés jelent meg az egyik legnagyobb reggeli lapban:

„Férjhezadnám harminckét éves, csinos, intelligens hugomat, akinek negyvenezer pengőt érő vállalata van, havi ötszáz pengő biztos jövedelemmel. Megkivánt jövedelem legkevesebb négyszáz pengő. Az ajánlkozó lehet ujságiró is..."

(U. J.)

— **Kirabolták a Chmura optikai üzletet.** Vasárnap reggel bejelentették a főkapitányságon, hogy a Ferenciek-terén lévő *Chmura optikai és fotocikk szaküzletet kirabolták.* A detektivek megállapitották, hogy *a tettesek álkulccsal hatoltak be a helyiségbe* és nagy szakértelemről téve tanuságot, *kizárólag a legdrágább optikai cikkeket, mikroszkopokat, látcsöveket, nagyitókat, fényképezőgépeket vitték el,* de ezenkivül feltörték a Wertheim szekrényt és onnan *3000 pengő készpénzt loptak el.* A kár több, mint 10.000 pengőt tesz ki. A rendőrség nagy apparátussal nyomoz a tettesek után.

x **A Tabán-kérdés megoldása!** Száz munkáskéz dolgozik éjjel-nappal, hogy az uj „Tabán" szépen és hangulatosan fogadja péntek este a közönséget!

PRINCE OF WALES
(A DUNAPARTON)
UZSONNÁJÁN A ZONGORÁNÁL:
ADLER TIBOR

A délelőtti és koraesti COCKTAIL-PARTYK italkülönlegességeit keveri: George, a párisi Ambassadeur v. mixere.
KÁVÉHÁZI ÁRAK!
Esténként, vasár- és ünnepnap délután:
TÁNC ✱ Zene: FERENCZY-TRIÓ

— **Egy huszár halálos lovaglása.** *Sopronból* jelentik: Szombaton délután a harkai dombokon *Horváth* Sándor 23 éves huszárt elragadta megbokrosodott lova. A megvadult állat az erdőbe vágtatott lovasával, aki ott *lezuhant a lóról, fejét egy fatörzsbe ütötte és az ütés ereje következtében a helyszinen meghalt.*

— **Ellopták Douglas Fairbanks amulettjét.** *Douglas Fairbanksot,* a világhirü filmszinészt, aki nemrégiben vette feleségül a fiatal *Lady Ashleyt,* nászutja alatt érzékeny veszteség érte. Gondosan őrzött amulettjét ugyanis *Sevillában* ellopták tőle. Az amulett, melynek visszaszerzésére a világhirü filmszinész mindent elkövet, tulajdonképen teljesen értéktelen holmi: *egy néhány méter hosszu filmszalag, a nagy Douglas első néma filmjének legelső levonata.*

— **Kémeket tartóztattak le a Rajna-vidéken.** *Strasbourgból* jelentik: A Rajna mentén a határ közvetlen közelében több embert kémkedés gyanujával terhelten letartóztattak.

— **Az antiszemitizmus kérdése a vasárnapi izraelita községkerületi közgyülés előtt.** A *VI. Izraelita Községkerület* vasárnap délelőtt közgyülést tartott a Goldmark-teremben. Mindenek előtt megválasztották az elnökséget. Elnök ujból *Stern* Samu udvari tanácsos, elnökhelyettes pedig *Endrei* S. Henrik lett. *Stern* Samu hatalmas, nagy tetszéssel fogadott beszédben ismertette a magyar zsidóság helyzetét és *beszámolt arról a memorandumról, amelyet az elmult hetekben nyujtott át Gömbös miniszterelnöknek. Gáspár* Fülöp felszólalása után *Sós* Endre szintén *rámutatott egyes aggályos közéleti jelenségekre,* majd az ifjuság problémájáról beszélt. *Sós* Endre nagy lelkesedéssel fogadott beszéde után *Kriszháber* Adolf szólalt fel, majd megválasztották a községkerületi biróság és a különböző szakbizottságok tagjait.

— **A Kereskedők és Iparosok Országos Védegyletének közgyülése.** Vasárnap tartotta rendes évi közgyülését a *Kereskedők és Iparosok Országos Védegylete* kirendelt hatósági biztos jelenlétében. Ezt a közgyülést szokatlanul nagy érdeklődéssel várták a nagy számmal megjelent tagok, mert a tárgysorozat első pontja *bizalmatlansági inditványt hirdetett Ney Rezső* volt ügyvezető elnökkel szemben, akinek a közgyülés sem adott felmentvényt. Egyébként nagyrészt a régi vezetőség tagjait választották meg egyhangu határozattal. Országos elnök ujból *Rózsa Gyula* kereskedő lett. Ügyvezető elnök *Erdős Miklós,* igazgató *Szendefi Árpád,* főtitkár *Komlós Jenő.*

A Szinpad, *Hont* Ferenc és *Staud* Géza szerkesztésében megjelenő szinháztudományi folyóirat uj számában közli *Kárpáti* Aurél és *Németh* Antal vitáját az irányitott szinházról, azonkivül *Sebestyén* Károly, *Bálint* Lajos, *Rabinovszky* Mariusz, *Hont* Ferenc, *Staud* Géza és mások magas szinvonalu tanulmányait. Tárgyilagos szinházi, film és könyvszemle, *teljes magyar szinházi bibliográfia* 1886-ig növelik a hézagpótló folyóirat illusztrált uj számának érdekességét.

x **A Friedmann kalapgyár** (Király-utca 10.) ezuton értesiti hölgyközönségét, hogy legujabb tavaszi nőikalapujdonságai megérkeztek.

— **Megindult az egyik kisdunai személyhajó-járat.** A M. Kir. **Folyam- és Tengerhajózási R. T.** közli, hogy a szentendrei Duna-ágban az egyidejüleg kiadott menetrend szerint, folyó évben az első hajó **Budapestről Dömösre** március 28-án 14 óra 30 perckor, **Dömösről Budapestre** pedig március 29-én 4 óra 40 perckor indul. Május 1-étől kezdve a gőzös a kiadott menetrend szerint Esztergomig közlekedik. Husvét vasárnapján és hétfőjén, valamint április 19-ére és 26-ára eső vasárnapokon reggel 8 óra 30 perckor hajót indit Budapestről Esztergomba és vissza, mely járatban a gőzös menetrend szerint közlekedik az ezen vonal állomásaira megállapitott menetdijakkal.

IDŐJÁRÁS

Az európai szárazföldön csaknem mindenütt derült időjárás uralkodik, kivéve az esős Spanyolországot és Franciaország egy részét, továbbá Olaszország nyugati szélét, ahova ma reggel szintén átterjedt már az esőzés. Másik módosulása az időjárási helyzetnek az, hogy este óta élénkebb lett Középeurópában a légáramlás. A hőmérséklet tegnap országszerte 15—17 C fokig emelkedett. Éjjel még számos helyen volt gyenge talajmenti fagy. (Általában csak minusz 1 C fok.) Tarcalon minusz 2, Mezőtúron minusz 3 és Szombathelyen minusz 5 C fokot is észleltek.

Budapesten vasárnap délben a hőmérséklet 11 C fok, a tengerszintre átszámitott légnyomás 766 milliméter, gyengén süllyedő irányzatu.

Várható időjárás a következő 24 órára: Déli-délkeleti szél. Az ország nyugati felében valamivel több felhő, az Alföldön még zavartalan napsütés. Az éjjeli fagy megszünik. A nappali hőmérséklet nyugaton esetleg csökken kissé, a fővárosban és az ország keleti felében alig változik.

— **Dobrowen szenzációs sikere a Filharmonikusok főpróbáján.** A Filharmonikusok VIII. bérleti hangversenyének vasárnapi főpróbájat *Dobrowen* Issay vezényelte. A valóban nagyszerü értelmezésben interpretált müvek után a Zeneakadémia termét zsufolásig megtöltő közönség olyan ovációban részesitette *Dobrowent,* amilyen csak *a legnagyobb dirigenseknek jut osztályrészül.* Ez a fiatal orosz emigráns, aki *norvég utlevéllel járja* a világot és arat mindenütt dicsőséget, a budapesti közönséget már első ittléte alkalmával meghódította. Ezuttal mint zongoramüvész is bemutatkozott. *Bach* ugynevezett Brandenburgi koncertjében és pedig az ötödikben játszotta a zongoraszólamot. A mű végén a közönség valóságos tapsorkánnal szólitotta Dobrowent a dobogóra. A legnagyobb dicséret illeti *Melles* hangversenymestert és *Dömötör* fuvolamüvészt, akik stilusosan alkalmazkodtak a zseniális *Dobrowenhez.* **(Lg.)**

— **Emléknünnepély Vázsonyi Vilmos sirjánál.** *Vázsonyi* Vilmos születésének évfordulója alkalmából a *Nemzeti Demokrata Párt* és a *Központi Demokrata Kör* kegyeletes emléknünnepélyt rendezett *Vázsonyi* Vilmos sirjánál. Nagy tömeg gyült össze vasárnap délelőtt a sirnál, ahol *Huszár* Elemér, dr. *Tarján* Ottó méltatták a demokrácia nagy vezérférfiujának jelentőségét, majd megkoszorurták *Vázsonyi* Vilmos sirját.

— **A gazdatisztek közgyülése.** A *Magyar Gazdatisztek Országos Egyesülete* vasárnap tartotta a Műegyetem aulájában báró *Vay* Miklós országgyülési képviselő elnökletével évi rendes közgyülését. Az elnöki megnyitóban báró *Vay* Miklós köszönetet mondott *Darányi* Kálmán földmivelésügyi miniszternek, hogy a nyugdijjavaslatot teljesen elkészitette. *Faber* György ügyvezető-igazgató számolt be az egyesület működéséről, majd *Fronius* Oszkár miniszteri tanácsos a *nyugdijbiztositás megoldásával* kapcsolatosan kijelentette, hogy a *Munkáspénztárt átalakitják Országos Mezőgazdasági Biztositóvá* és annak keretében *a gazdatisztek nyugdijbiztositása is megtörténik.* Több felszólalás után táviratilag üdvözölték a *földmivelésügyi minisztert.*

— **FIAT a most megnyiló automobilkiállitáson** bemutatja összes tipusait, — Balilla, Ardita és 1500, különféle módon karosszálva — melyek növekvő népszerüségüknél fogva vezető szerepet töltenek be a magyar automobilpiacon. Uj legkisebb tipusát, a 2 üléses «500»-ast FIAT májusra igéri, de az első bemutatókocsi már a kiállitás tartama alatt Budapestre fog érkezni.

— **Habig-kalap, Kossuth Lajos-utca 1.**

x **A BMW kiskocsi előnyei.** A BMW autógyár fényesen megoldotta a kérdést: hogy nyujthatja kis és aránylag olcsó gépkocsi minimális üzemköltséggel ugyanazon előnyöket, mint a nagy gépkocsik. A hathengeres 1500 kcm BMW gépkocsi ugyanis olyan nemes anyagból készül, hogy minden holtsuly mellőzésével egy lóerőre csak kb. 24 kg. suly esik. A BMW gépkocsi kitünő sulyelosztása a hires BMW motorszerkezet, a független első kerekek, gyönyörü karosszériák pedig a hihetetlen felgyorsulást, hegymászóképességet, stabilitást, páratlan rugózást, kényelmet biztositják. A BMW autók vezérképviselete, a Bárdi cég (V., Ügynök-utca 5.) a mult évben több, mint 100 BMW autót adott el és az 1936. tipusok iránt még erősebb érdeklődés mutatkozik.

VÁBHEGYI SZANATORIUM
(Gyógyszálló) magaslati diétás gyógyintézet ✱ Mérsékelt utósaison árak ✱ Kura, sport, szórakozás

EZÜST RÓKA ¾-es divatbundák és pellerinek nagy választékban
SCHMIDEG szücs Párisi-utca 3

Husvét Semmeringen
Semmering a budapesti elitközönség husvéti találkozóhelye.
Felvilágositást a semmeringi Kurkomissio ad
Budapesten: a Reggeli Ujság kiadóhivatala, VI., Vilmos császár-ut 27

Olaszországba utazóknak
minden szállodai, utazási kedvezményről felvilágositást ad, szobát biztosit a „VIA" fürdőiroda kft. Budapest, IV., Váci-utca 36 (Klotild palota). ✱ Telefon: 83-2-56

Harsányi Dezső, a Budapesti Hirlap főtisztviselője, neje szül. Freund Adél, mint szülők, leányuk Ibolya, mint testvér, valamint az egész rokonság fájdalomtól megtört szivvel jelenti, hogy mindenük, legnagyobb reménységük

Harsányi Árpád

operaénekes-növendék

21 éves korában, folyó hó 16-án, váratlanul elhunyt.

Emlékét örökké őrizni fogjuk!

Szolnok élni akar az öt hónap óta tartó vizsgálat után!

Szolnok, március 22.

— *A Reggeli Ujság kiküldött munkatársától* —

Tegnap Szolnokon jártam.

Debreczen, Szeged, Kecskemét, Miskolcz, Szombathely városok, figyelem: elmondom, mi van ma egy másik magyar városban: *Szolnokon.*

Abból a nyolcmillió magyarból, akik idebent megmaradtunk, vagy *negyvenezer lélek lakik Szolnokon.* Az emberek kétharmada iparból, kereskedelemből él, a többieknek földjük van, vagy dolgoznak a földeken. Kint a város vége csak olyan, mint máshol a szélek: a gazdák háza és a parasztok viskója itt is hozzátartozik a természethez. A zsindely és a vályogfal — ugy látszik — ép olyan lassan, gondolkodva ujul meg, mint a fák, a bokrok és maga a föld.

Bent a város, *az más.* A villanyoszlopokon még érzik a festék szaga, az aszfalt foltozatlan, a lakóházak modernek, a középületek ujak, izlésesek. Sok szép üzlet, dus kirakatok, kávéházak, vendéglők és a Tisza-parton egy angolos otthonosságu, kastélynak beillő szállodaépület.

A szép szállodában nem lakik senki. A vendéglőkben nem vendégeskednek, a kávéházakban már kávét se isznak és a dus kirakatokat legfeljebb nézik az emberek.

Az egész meglévő pompás keretet, a városi lét számára megalkotott uj rámát nem tölti be tényleges élet. A város, amely olyan megnyugtatónak, ujnak, csinosnak mutatkozik, lelke legmélyéig fel van tépve, jobban, mintha felszaggatták volna a sima kövezetet és a kőkockákból barrikádokat épitett volna valami forradalom.

Ha nem is utcaköből: tényleg torlaszok állnak a boltok portáljai, a vendéglők ajtajai és a polgárok házai között. A szolnoki barrikádok kőnél keményebb vádakból állanak, vádakból, amiknek nyomán gyülölség, félelem és szégyen boritotta el az egész várost.

Vádak és vádlottak

Azzal kezdődött, hogy ezelőtt öt hónappal *a város polgármestere vizsgálatot rendelt el a városi javadalmi hivatal ellen.* **A vizsgálat alatt — vagy talán már a hirére — az egyik hivatalnok,** *Goór* **László nevü mulatós fiatalember,** *öngyilkosságot követett el.* **Kiderült, hogy** *sikkasztott.*

Egyidőben *Goór* **öngyilkosságával, más hirek is kerültek forgalomba. Nemcsak az öngyilkos mulatott, nemcsak a javadalmi hivatalban kell keresni a bünösöket — mondták a hirek és mire megtették a maguk körforgását kávéház, megyeháza és ügyészség között: már** *felfüggesztették a város autonómiáját, már fegyelmi alá vonták a vezető városi tisztviselőket.* **A hirek sokasodtak, a feljelentések — névvel és név nélkül — szaporodtak és** *a belügyminiszter külön vizsgálóbiztost küldött le Szolnokra.*

A vizsgálat megindult és olyan adatokat szolgáltatott, hogy az ügyészség elnöke szükségesnek találta *letartóztatni magát a felfüggesztett polgármestert,* a kerekeskocsin járó, béna *Tóth* Tamást, aki megalkotta az uj Szolnokot.

A béna polgármester letartóztatása országos üggyé tette a szolnoki panamát.

A városban mindenki tudott mindent. A miniszteri biztos és az ügyész elvesztek az akták alatt. Kérdés és felelet-játék formájában jegyzőkönyvekben kaptak formát a pletykák: *Tóth* Tamás és a többi városi ur csak azért alkotott, épitett, ujitott, mert az uj házakhoz malter, állvány, terméskő kell és mindebből sógor, koma, barát utján el lehet lopni valamit.

A vizsgálat

A városházának csaknem minden jelentős tisztviselője a vizsgálóbiztos detektivjei elé került. Félig természetszerüen, félig pedig a hivatásból származó gyanakvástól vezetve a pesti detektivek azt akarták kideriteni, hogy nem szórványos bűnökről, hibákról és szabálytalanságokról van szó, hanem hogy a *várost valóságos bűnszövetkezet tartotta hatalmában tiz éven át.*

Valóságos pszihózis vált urrá Szolnokon. A vizsgálat minden uj nyomról azt hitte, hogy *végre most kezükbe került az a szál,* ami az egész *„városházi front"* felgombolyitására vezet, ezzel szemben pedig mindenki, akinek valaha valami dolga volt a városházával — és kinek nem volt? — attól rettegett, hogy őt is a *„klikk"* tagjai közé számitják.

Mindenki elbujt. A *Tisza-szálló* borospincéjének a zárja berozsdásodott. A boltokban elfakultak a raktári selymek. Az emberek féltek.

Az emberek félnek. És a vizsgálat — *ötödik hónapja* — még mindig folyik. A vélt bünszövetkezetet nem deritették fel, de nyomára jutottak haszontalanságoknak, lelkiismeretlenségeknek és bűnöknek. A polgármesternek például ez a bűnlajstroma:

Jogtalanul használt egy fürdőkádat, kár 25 pengő.

Villájának kertjébe városi fákat ültetett, kár 80 pengő.

Városi terméskövet tulajdonitott el, kár 30 pengő.

Ilyen és hasonló tételekből *hétszáz pengőnyi érték* eltulajdonitását róják fel *Tóth Tamás*nak és azt, ami súlyosabb, hogy bűnének nyomait el akarta tüntetni.

A városházi bünöknek végig ez a fajsulyuk. Kétségtelen, hogy akik elkövették, *nem méltók a köztiszt viselésére,* kétségtelen, hogy ezért bünhődni kell. De valahogy mégsem elég nagy horderejü, nem elég terjedelmes és nem elég gonosz a kideritett vétkek halmaza arra, hogy igazolja a vizsgálat erejét, hosszuságát és szégyenletességét. Az emberi hitetlenségtől és a hivatali kötelességérzéstől vezetve nem csoda, hogy a vizsgálat, amely létjogosultságát igazolni akarja, először *besugók után indul el.* És igy születnek meg a vizsgálati csodabogarak.

Izenet ... urnak

Egy komoly, magasabb állásu köztisztviselő, aki teljes tehetségével, lelkiismeretességével áll a nyomozás szolgálatában, fogadott tegnap délben. Nem hivatali időben és arra sem hatalmazott fel, hogy kiirjam a nevét. Nem is teszem meg, de főként azért, mert *nincs igaza.*

Ez az ur mondotta el, hogy benne, mint emberben is elkeseredést szült az a vizsgálati eredmény, hogy a városháza *smirglipapirt, kefét, benzint, mindenféle takaritószert nem a szolnoki boltokban, hanem egy gépgyárban szerzett be.* A gépgyár *gyulai Gaal* Imréé, *a polgármester apósáé.*

Persze, az *após!* Azzal nem lehet alkudni, annál, ha gépre ép nincs szükség, hát surolókefét kell venni.

Én utána néztem a dolognak. Könyveket vizsgáltam és embereket kérdeztem.

Megállapitottam és üzenem ... urnak, hogy az apósnak nemcsak gépgyára, hanem *nagy müszaki üzlete is volt.* Megállapitottam, hogy az öreg *Gaál* tizennégy év alatt összesen *ötvenezer pengőt forgalmazott a várossal,* holott az évi átlagforgalma *180—200 ezer pengő volt.* Tizennégy évre ötvenezer pengőt osszunk el: még háromezer pengőt se árult *Gaal* Imre évenként a városnak. Mi maradt ezen, mit lehetett ellopni ebből?

Tizenkét óra nem nagy idő. Én addig voltam Szolnokon. De az én látásomat nem homályositotta el a tulságos közelség, az adatok tömege, az akták rengetege, ami ötödik hónapja gyül annak a becsületes, puritán, dolgos szobának az asztalán. De kár, hogy az ajtókon nemcsak ön jár be, hanem a besugók, méregkeverők és a heccmájszterek is... Másként arról a müszaki üzletről kellett volna tudnia önnek is.

Levegőt Szolnoknak!

A vizsgálat folyik. *(Napja 200 pengőbe kerül.)* A bünök kiderülnek. A csodabogarakat — remélhetőleg még bábjukban elölik.

És közben telik az idő. A torlaszok mindig magasabbak a házak között, az árkok mélyebbek.

Szolnok méltán népszerü főispánjával együtt az idegen ujságiró, az egy napos vendég szeretne ujra életet látni a városban, vigéceket és franciákat a Tiszaszállóban, megyei és városi urakat a kávéházi asztaloknál, vevőket a boltokban.

Legyen vége végre. Öt hónap után kerekedjék szél onnan felülről, az egyik árama, amelyik lefelé fú, Szolnok felé, vigyen uj levegőt, a másik hullámán pedig, ami ide fel tart, Budapestre, jöjjön vissza minden idegen biztos és pesti detektiv.

Hagyjuk magukra már a szolnokiakat.

Bródy István.

Tenyészállatvásár

látogatóinak figyelmébe!

Gazdakabát .. P **34.-**
Sportöltöny .. P **45.-**
Divatraglán .. P **56.-**

Fehér M. Miksa

FÉRFIRUHAÁRUHÁZA

IV., Károly-körut 12

Öltönyök *méret után 48 óra alatt készülnek.*
Hazai és külföldi tiszta gyapjuszövetek

Lázadások az abesszin hadseregben, ellentétek a négus és hadvezérei között

Róma, március 22.

— *A Reggeli Ujság tudósitójától* —

A Stefani Irodának jelentik Asmarából: Egy abesszin hadoszlop, amely utban volt Auase felé, kénytelen volt utját félbeszakitani, mert az asszai-marai területen lázongás tört ki. Ez a lázadás — az Addisz-Abebából terjesztett hirekkel ellentétben — nem az olaszok, hanem éppen ellenkezőleg, az abesszin kormány ellen irányul. Imru herceg vereségének hire gyorsan elterjedt Godzsam tartományban és siettette a felkelés kitörését.

A négus és az abesszin hadvezérek között nap-nap után ujabb és ujabb sulyos ellentétek merülnek fel. A legujabb hirek szerint Nasibu herceg, a déli front abesszin főparancsnoka került ellentétbe az uralkodóval. Ras Nasibu csapatmegerősitéseket kért és azt követelte, hogy a négus a császári gárda csapatainak egy részét küldje a déli frontra. Közben azonban a négus a császári gárdával északra vonult és nem tett eleget Nasibu herceg kérésének.

London, március 22.

Az olasz-abesszin viszályban a hétfői nap előreláthatóan döntő fordulatot hoz. Hétfőn délelőtt ül össze az angol fővárosban a népszövetség tizenhármas békéltető bizottsága, hogy megvizsgálja milyen feltételek mellett köthet a két egymással szemben álló hadviselő állam békét.

Abesszniát a londoni tanácskozáson Volde Mariam párizsi abesszin követ és Jeze francia professzor képviselik. Az abesszin kormány nevében a párizsi abesszin követ vasárnap a négus két tiltakozó jegyzékét juttatta el a népszövetség főtitkárához. Az abesszin uralkodó a két jegyzékben az olasz hadviselési módszerek ellen tiltakozik.

Róma, március 22.

Nápolyból szombaton három gőzösön négyezer legionárius indult utnak a keletafrikai hadszintérre.

x **Ujabb teher** szaporitására a mai viszonyok mellett senkisem gondolhat, de egy osztálysorsjegy megszerzésével, mely reménységet nyujt, kötelessége foglalkoznia, mert ez az előfeltétele, hogy vagyonos ember lehet. Csekély 3.50, vagy 7 pengő befektetéssel részt vehet az uj, nagyszerüen megjavitott osztálysorsjátékon, hol 400.000, 200.000, 100.000, 60.000, 55.000, 50.000, 45.000, 35.000, 25.000 stb. pengő nyerhető. Rendeljen tehát még ma a mai lapunkban közölt szerencse-sorsjegyek közül Ordódy Béla dr. főárusitónál, Budapest VI., Teréz-körut 7. Telefon: 22—9—32. Kifizetni van idő április 17-ig.

x **Miesoda utálatos reggel!...** Korán kell kelni, a szoba fütetlen, a papucs nincs sehol. Az inggomb legnemüvé vált és mikor már minden rendben lenne az induláshoz, akkor derül ki, hogy a nyakkendő gyürött, foszlott, mintha egész éjjel a villamos alatt feküdt volna! Hogyan menjen az ember ilyen nyakkendővel irodába, társaságba ...? Bizony legfőbb ideje, hogy megvegye a gyürhetetlen **Goldsmart** nyakkendőt. Mintha mindig uj lenne, ugy fekszik: örömet jelent, ha reggelenként megkötjük. Mert a Goldsmart nyakkendő sohasem gyürődik! Kapható a jó uridivatüzletekben. Ára P 1,50.

x **Aki azt akarja,** hogy emésztése zavartalan és étvágya jó legyen, az ne csak székrekedés alkalmával vegyen be Darmolt, hanem — különösen este lefekvéskor — minden nehéz ételekkel való táplálkozás után is.

Az uj osztálysorsjáték-nál ezentul nagyobb a nyerési lehetőség!

Különféle szerencse-sorsjegyeket ajánlok itt, **melyek kizárólag csak nálam kaphatók!**

Sürgős választást és rendelést kérek, melyek diszkrét és lelkiismeretes elintézését biztositom.

ORDÓDY BÉLA dr.

m. kir. osztálysorsjáték főárusító

Bpest, VI, Teréz-körut 7. Tel.: 22-9-32

676 77 78 79 80 81 82 83 84 85 86 87 88 89 90 91 92 93 94 95 96 97 98 99 700
1401 2 3 4 5 6 7 8 9 10 11 12 13 14 15 16 17 18 19 20 21 22 23 24 25
9001 2 3 4 5 6 7 8 9 10 11 12 13 14 15 16 17 18 19 20 21 22 23 24 25
14851 52 53 54 55 56 57 58 59 60 61 62 63 64 65 66 67 68 69 70 71 72 73 74 75
15776 77 78 79 80 81 82 83 84 85 86 87 88 89 90 91 92 93 94 95 96 97 98 99 15800
23726 27 28 29 30 31 32 33 34 35 36 37 38 39 40 41 42 43 44 45 46 47 48 49 50
24101 2 3 4 5 6 7 8 9 10 11 12 13 14 15 16 17 18 19 20 21 22 23 24 25
31051 52 53 54 55 56 57 58 59 60 61 62 63 64 65 66 67 68 69 70 71 72 73 74 75
38276 77 78 79 80 81 82 83 84 85 86 87 88 89 90 91 92 93 94 95 96 97 98 99 38300
39626 27 28 29 30 31 32 33 34 35 36 37 38 39 40 41 42 43 44 45 46 47 48 49 50
40726 27 28 29 30 31 32 33 34 35 36 37 38 39 40 41 42 43 44 45 46 47 48 49 50
43526 27 28 29 30 31 32 33 34 35 36 37 38 39 40 41 42 43 44 45 46 47 48 49 50
52001 2 3 4 5 6 7 8 9 10 11 12 13 14 15 16 17 18 19 20 21 22 23 24 25
56626 27 28 29 30 31 32 33 34 35 36 37 38 39 40 41 42 43 44 45 46 47 48 49 50
59326 27 28 29 30 31 32 33 34 35 36 37 38 39 40 41 42 43 44 45 46 47 48 49 50
60976 77 78 79 80 81 82 83 84 85 86 87 88 89 90 91 92 93 94 95 96 97 98 99 61000
82176 77 78 79 80 81 82 83 84 85 86 87 88 89 90 91 92 93 94 95 96 97 98 99 82200

Ritka alkalom sorozatok rendelésére!

Hivatalos árak az I. osztályon:

1/1 = 28.—, 1/2 = 14.—, 1/4 = 7.—, 1/8 = 3.50 P

M. N. B. 323. sz. eng. alapján

Szenzációs husvéti társasutazásaink:

SEMMERINGRE

10 napos, április 5—14-ig
149.- P

5 napos, április 10—14-ig
90.- P

BADGASTEINBA

11 napos, április 4—14-ig
243.- P

Utasainknak személyenként S. 100.— költőpénzt bocsát irodánk rendelkezésükre. Felvilágositást a **Reggeli Ujság** nyujt, Budapest, VI., Vilmos császár-ut 27. Telefon: 29—6—99.

MEGJÖTT A TAVASZ ÉS VELE

KATHERINE HEPBURN

legragyogóbb, legüdébb, legpompásabb filmje:

A HUSZÉVES LEÁNY

PREMIER SZERDÁN! **RADIUS**

(RKO—PÁTRIA-FILM)

Őszinte Mozi

Végre iró

Szólalt meg a film vásznán, — állapitja meg a hatalmas nézősereg, amikor a „Légy jó mindhalálig“ előadásáról távozik. Végre iró, annyi iparos és kontár után! A regényt százezrek olvasták, a szindarab száznyolcvanszor ment a Nemzetiben s ez a karrier csak tovább nőhet a film vásznán. Végre egy film, amelyről nem kell a magyar filmeknek kijáró regarddal beszélnünk, a „Légy jó mindhalálig“ bátran kiáll még a legélesebbre fent kritikai toll elé is — és nem kap sebet.

Csortos Gyula

Nyilas Misi megható, felejthetetlenül szép története izgalmas filmregénnyé szinesült a mozivásznon, könnyeztet és mosolyogtat. Amit eddig legtöbbször sajnos, hiába kerestünk a magyar filmeknél, itt szinte érezzük a szereplők szive dobogását; ezen a filmen mindenki él, ezek az alakok nem iróasztal mellett születtek. A gyerekkor ködbevesző édes romantikája árad a pergő jelenetekből, azok a finom, álomszerü jelenetek, amelyeket szinte végigéltük valamikor a regény olvasásakor. Amint elénk lépnek a szereplők, az első gondolatunk az, hogy: valamennyi személyes ismerősünk. A jóságot sugárzó Valkay tanár ur éppen ugy, mint a kollégium többi szigoru, vagy szelid tanára, s a sok apró epizód sorra visszahoz elénk egy-egy apró mozaikképet az elmult ifjuságból.

Székely István élete talán legbravurosabb rendezői munkáját produkálta, amikor a vászonra vitte Móricz Zsigmond művét, amelyet egyébként Szatmáry Jenő irt át filmre. A film irodalmi tud maradni amellett, hogy elejétől végig lüktetően izgalmas és érdekes. A cimszereplőről: a kis Dévényi Laciról már a premier óta beszél a város. A legcsodálatosabb gyerekszinész, akit eddig láttunk; Amerikában egészen biztos már saját filmirói és rendezői lennének. Pedig féltettük Vaszary Piroska hires szerepét — de a kis Dévényi már az első jelenetekben csatát nyer a publikum előtt. Nemcsak a filmnek, hanem a sikernek is elsősorban ő a hőse, nem tudja elfelejteni a néző. A meglepően gazdag szereposztás élén Rózsahegyi Kálmán halad, könnyesen derüs alakitásával. Monumentálisan egyszerü Csortos Gyula, a vak Pósalaky, s mintha a debreceni kollégiumból lépne elénk a tanári kar: Kiss Ferenc, Dénes György, Dezsőffy László, Pethes Sándor és Zátony. A kis Tolnay Klári nemcsak sugárzóan szép, hanem remek szinésznő is: végre az uj filmnaiva Gaál Franciska után. Orsolya Erzsi rövid jelenetében is szivenüt bennünket s egy-egy karakterisztikus figurát pompásan álli elénk: Vizvári Mariska, Ráday Imre, Hosszu Zoltán, Mály Gerő, Réthy Anni, Makláry Zoltán, Vágóné és a nagyszerü Juhász József. Eiben István, a legjobb magyar operatőr fotografálta a filmet, amelyhez Gyöngy Pál irt hatásos művészi, de sehol sem tolakodó kisérözenét.

Rózsahegyi Kálmán

Az uj magyar film, amely Vincze László produkciójában készült, alighanem nyárbaérő tavaszi filmsiker lesz. Amig hasonló filmek készülnek, addig a magyar film, felfelévelő utját nem kell féltenünk. A mozi előtt ismét feltüntek a jegyüzérek.

Uj tenorista

Egy *Ziliani* nevü olasz énekes tünt fel az Uránia uj filmjében, amelynek cime «*Botrány az operabálon*». Kiepura óta ez az olasz fiatalember az első, aki kitünő hangon kivül, használható bonvivánkülsővel is rendelkezik: karcsu, elegáns és fiatal, akinek a hangja máris a jövendő film világsztárját sejteti. A film meséje egy hires énekes körül bonyolódik. A tenorista elkalandozik egy vándortruppal s közben elfeledkezik arról — természetesen a szerelem miatt, — hogy neki szerződései is vannak. Nem túligényes, de kedves história, amelyet Kiepura bizonyára komoly féltékenykedéssel nézett végig. A legnépszerübb filmtenorista elsősége veszélyben van...

Gyengécske

tavaszias filmek futnak legalább hat-hét moziban, hiszen, ilyenkor husvét előtt mindig kevés a sláger. A *Palace* mozi propagandafilmje, a „Véres napok 1919“, távolról sem olyan szélsőséges, mint hittük, a film ellenben kimondottan — rossz! A magyarra szinkronizált «*Ne sirj édesanyám*» a nagybőjti hangulathoz illő, vallásos film — a szinkronizálás ellenben ennél a filmnél sem sikerült. A «*Windsori vig nők*» a Décsi uj filmje, elég jó tömegportéka, sortállni azonban nem fognak a jegyekért. — *Wallace Beery* a *Cityben* lép fel, uj filmje, a «*Barnum*», Amerikában, mint halljuk, nagy siker, nekünk azonban egészen idegen és érdektelen. *Ronald Colman* filmjét, „*Aki a montecarlói bankot robbantottá*“-t a Kamara játssza — ez a film sem nagyágyu, de meg lehet nézni.

Görlparádé

van a *Rádiusban;* hosszabb szünet után ismét revüfilmet játszanak, a «*Rivaldafény 1936*»-ot. Mit tagadjuk, a film alaposan elmarad mult esztendei hires elődje mögött, bágyadtabb a mese és a slágerek is gyengébbek, a film azonban még igy is sok látni- és hallanivalót nyujt, a revürészek pedig ismét bámulni valók. A filmnek közepes sikere van.

TÜRK BERTA
TIROLI KALAPJA JEANETTETŐL. *(Fotó Rónai)*

Szin=orgia a tavaszi divatban

— A Reggeli Ujság tudósitójától —

Alábbhagyott a *bridzsláz*. De divatba jöttek a *női zsurok*, ahol is a kártya- és egyéb szenvedélyeket felváltotta a *kötési láz*. Mert intellektuális és monden hölgyek garderobjából most már egyáltalán *nem hiányozhatnak a kézzel kötött ruhadarabok*. Nincs az a külföldi divatlap, amely, mint sikk-ruházatot, ne hozna néhány kötöttruhát és kosztümöt. És nincs az az urinő, aki a technokrácia korában ne kötne...

A tricotage-szalonok kedvező légáramlatba kerültek. Komoly daraboknak mégis csak komoly helyről kell kikerülniök. Minden hódolatunk tehát a *komolyan dolgozó szalontulajdonos grófnőé*, aki már jóelőre megérezte az idők szelét s a *Verbőczy-uccából* a *Váci-uccába* helyezte át komoly bejegyzett cégét. A grófnő éppolyan okos, mint amilyen izléses és bár legutóbb komoly bemutatót rendezett — genrejéből nem enged és *csak trikóruhákat csinál*. Adja Isten, hogy elég lelkiereje legyen és ne essen mások hibájába — akik szintén hasonlóan kezdték, majd utóbb mindent mutattak, csak kötött holmit nem — mert izlésesebbet, érdekesebbet aligha hozhatna, mint egyetlen bemutatott estélyi ruhája: *hosszu, szük, kötött fekete szoknyához arany kötött szmóking*. (Nb.: csak karcsuaknak!)

Kesztyük, amelyek *kékek*, mint az esőáztatta háztető, — *zöldek*, mint az erdő *mohája, sárgák*, mint a *mustár*, sötétvörösek és világos *greige*-ek: 1936 tavasza ontja szineit a kezekre!

Az uj keztyük *rövidek és manzsettával*, vagy anélkül végződnek. Csuklónál felül, vagy alul *nyitottak*. Nagyon egyszerüek, minden diszük a *varrás*. Ami számit: *az a szinük*.

Vigyázat! Ezek a keztyük egyetlen élénk szinfoltjai legyenek egy egyszinü ensemblenak. *Csak a kontraszttal hatnak*. Nem kell szinorgia — csak a keztyü legyen élénkszinü — ez elég. Ne akarjuk a keztyüt öltözékünk egyéb darabjaival összhangba hozni. Egy retikül, vagy öv ugyanabból a bőrből, mint a keztyü, ez jó. *De ne többet!* Az öltözködés művészete — mint minden művészet — egészen ellentétes elemekből áll. Ne rontsuk a hangsulyt tulságos ismétlésekkel. Zöld ruházathoz zöld keztyü és táska: rémes! (Ezzel szemben sokan félreértik a zöld cipő hivatását. A zöld cipőt nem szinélénkitésnek kell felfogni, hanem bizonyos *zöld ruhák kiegészitőjének.*) Tweedkosztümökhöz az anyag domináló szine legyen a keztyü is.

Antilop, bársony, lamé, csipke és egyéb anyagokból hosszuszáru keztyük a nagyestélyi ruhákhoz és nagyon rövidek az estélyi szmokinghoz. Utóbbihoz feltétlenül viselendő keztyü, épp ugy, mint a *nappali kosztümhöz*. Hozzátartozik a stilusához, befejez, tökéletesit egy raffinált eleganciát.

L. K.

DIVATHIREK

1936 tavaszának több nagysikerü toalettje után történő nyomozás szálai, Rózsási Gyula Váczi-utca 20. számu szalonjába vezettek. Megkérdeztük, mi lett legnépszerübb divatja a tavasznak, fazonban, anyagban, és szinben?

— A pesti divat teljesen szankcionált a párizsi nagy kosztümdivatot — mondja Rózsási Gyula. — A férfiszabásu angolkosztüm mellett nagy szerepe van a teljesen ujvonalu kosztümöknek. A háromnegyedes kabát erősen megrövidült, de bőhátu formájában nagyon sokat készitünk belőle. Nagy népszerüségre tarthat számot a bolero is

— Szinben az erősen tarka változatlanul tartja magát. A drap-szürke, kék-zöld, liiapepita és a többi nemrég még elképzelhetetlennek tartott szinösszeállitások ma a legközkedveltebb utcai viseletek.

— Az anyagok sokfélesége lehetővé teszi, hogy kiki szive szerint válassza ki azt, amit a legjobban szeret, amit a legeredetibbnek vagy legcélszerübbnek tart. Az angol szövetek, az ujszerü szövésü, puhatapintásu anyagok, angórák, egyformán népszerüek.

Nem tudja befejezni mondanivalóját, mert a rávárakozó hölgyközönség ugyszólván elragadja, hogy megbeszélje vele az uj toaletteket.

Egy darab igazi Párizs ez a divatbemutató itt a pesti Párisi-utcában. Sportkosztümtől estélyi ruháig mindent bemutat Müller Otti, aki nemcsak tulajdonosa ennek a finom, elegánstónusu divatszalonnak, de tervezője, lelke, művésze is a bemutatott toaletteknek. A pesti divatfront komplikáltabb, mint bármely más metropolisé. Itt nem elég ugynevezett „párizsi modellekre“ hivatkozni. Itt az ujnál is ujabb kell, szebbnél is szebb, az elegánsnál is elegánsabb! Valahogy ilyenek ezek a friss, ötletes és izgalmas Müller Otti-kreációk. Eredeti a tirolias nyári nagyestélyi ruha, felső rész osztrák kásmir-kendőből, szoknyája pedig delénből és egy imprimé toalett, csipke övvel, három csipke gombbal.

*

A Jeanette kalapszalon (Váci-utca 11b) legutóbbi házibemutatójának nagy sikere után ma, 23-án, hétfőn délután 6 órakor a Gellért-szállóban ujabb kalapbemutatót rendez, amelyre vendégeket szivesen lát.

*

Hantos Flóra, a Lipótváros divathölgyeinek kedvenc szalontulajdonosnője tartott a mult héten bemutatót. Meglepő, hogy az aránylag kis szalon *negyven* olyan modellt mutatott be — közöttük eredeti *Lelong* és *Molyneux*-modelleket — amelynek minden egyes darabja bárhol és bárkin megállja a helyét. A Pannónia-utca 22. szám alatti *Hantos-szalón* olcsó árait — nagyon okosan — bemutatójának nagy sikere mellett sem emelte fel.

Gyapju nőiruha-kelmék .....P 2·– tól
Női köpeny- és komplékelmék P 5·30 tól
Tavaszi selymek, szövetek hasonló olcsó árban:
GALAMBOS
IV, Ferenciek-tere 4. (Irányi-utca sarok)

A tavasz szenzációja lesz az automobil kiállitás

A Városligetben az *Iparcsarnok* Hermina-uti bejáratánál már jóformán teljesen elkészült az a hatalmas uj csarnok, amely az állandó gépcsarnokkal együtt otthona lesz a március 25-én megnyiló IX. Budapesti *Nemzetközi Automobil Motorkerékpár és Motorcsónak* kiállitásnak.

Az impozáns zászlódiszben pompázó homlokzat, modern vonalaival és szineivel külsőleg is reprezentálja azokat az autócsodákat,

amelyek március 25-től április 5-ig

itt felsorakoznak, hogy a magyar közönség tökéletes képet kapjon Amerika és Európa mai automobilgyártásáról.

Nagy, közép és kiskocsik meglepő bőségben gyülekeznek az öblös csarnokokban. Ma, amikor az automobil már nálunk sem luxus, *mindenkinek módjában van megtalálni az izlésének és igényének megfelelő automobilt.*

A *Királyi Magyar Automobil Club* a *Magyar Automobil Kereskedők Országos Egyesületével* egyetemben — már most megállapithatjuk, — kitünő munkát végzett. A kiállitás kultúrjelentősége elvitathatatlan.

Az automobil kiállitásra, — amelyet

József kir. herceg fog ünnepélyes külsőségek között megnyitni

— a *Királyi Magyar Automobil Club országos csillagturát irt ki* s ilyenformán a kiállitás napjától kezdve hatalmas vidéki kocsitábor várható a főkapu elé.

x **Deviza megtakaritás céljaiból** csökkent az angol gyapjuszövet-behozatal, hogy azonban az angol szövetekhez szokott, kényesebb izlésü közönség ellátása biztositva legyen, ELERTEX elnevezés alatt egész finom gyapjuszövetek kerültek forgalomba, amelyek minden finom szövetüzletben és uriszabóságban máris kaphatók.

Hétfői program:

SZINHÁZ:

Kristóf Katica, Nemzeti ½8. — *Mackó*, Vig 8. — *Házasság*, Magyar 8. — *Amphitrion 38*, Belvárosi 8. — *Érettségi*, Pesti 8. — *Méltóságos asszony*, Andrássy-uti 8. — *Mese a Grandhotelben*, Kamara 8. — *Ártatlan a feleségem*, Király 8. — *Pesti körhinta*, Terézköruti 9. — *Érzem a tavaszt*, Komédia 9. — *Megszökött a lányom*, Bethlen-téri ½9. — *Dorozsmai szélmalom*, Erzsébetvárosi 6, ½9. — *Limonádé ezredes*, Józsefvárosi 6, ¾9. — *János vitéz*, Kisfaludy ¾6, ¼9.

MOZI:

Napsugárkisasszony, Átrium ½4, ½6, ½8, ½10. — Corso d. e. 11, d. u. ½4, ½6, ½8, ½10. — *Halálfejes lobogó*, Capitol ½4, ½6, ½8, ½10. — *Légy jó mindhalálig*, Casino ½4, ½6, ½8, ½10. — Royal Apolló 4, 6, 8, 10. — *Rivaldafény 1936*, Rádius 4, 6, 8, 10. — *Barnum cirkusz*, City 4, 6, 8, 10. — *Kaland az Operabálon*, Uránia ½4, ½6, ¾8, ¾10. — *Barátságos arcot kérek*, Corvin ½4, ½6, ½8, ½10. — *Véres napok 1919.*, Palace 4, 6, 8, 10. — *Windsori vig nők*, Décsi 4, 6, 8, 10. — *Eladó kisértet*, Fórum ½4, ½6, ½8, ½10. — *Aki a montecarloi bankot robbantotta*, Kamara 4, 6, 8, 10. — *Lázadók*, Metro 2, ½5, ¼8, ¾10. — *Ne sirj édesanyám* Omnia 4, 6, 8, 10.

ELŐADÁSOK:

Császár Elemér és *Huszti József* előadása, Tudományos Akadémia 5 órakor. — *Dr. Horn József:* Gyakorlati életpályák, Mária-u. 7, 5 órakor. — *Dr. Pályi Márton:* Gyárgondozónői intézményről, Vöröskereszt Egylet 6 órakor. — *Dr. Sebestyén Jenő:* A református nő függetlensége a halálfélelemtől, Havas-u. 6, ¾6 órakor. — *Csengery János:* Horatius és Berzsenyi, Goethe Szeminárium, Muzeum-körut 6—8, 6 órakor. — *Somody István:* A magyarság feladatai az önvédelmi harcban, Muzeum-körut 4, ½7 órakor. — *Dr. Tanagras Angelous* (Athén): A metapszihikai kutatás ujabb eredményei, Gellért-szálló ½7 órakor. — *Dr. Riesz István:* A polgárság válságáról, Erzsébet-körut 13, 7 órakor. — *Dr. Batiz Dénes:* Ifjuságvédelem és tanoncgondozás, Eötvös-u. 3, 7 órakor. — *Pétery István:* Villamoserőműveink együttműködéséről, Mérnök és Épitész-Egylet, Reáltanoda-u. 13, 6 órakor. — *Vitéz Makray Lajos* előadása a Nemzeti Néppártban, Bálvány-utca 5, ½8 órakor. — *Dr. Zibolen Endre:* Gondok az életpályával, Mária-u. 10, 5 órakor. — *Dr. Munkácsi Ernő* és *dr. Csergő Hugó* előadása, Wesselényi-u. 7, 6 órakor. — *Dr. Mező Ferenc:* Olympiától Berlinig, Kereskedelmi Akadémia 7 órakor. — *Dr Bárdos Arthur:* Beszélgetés a szinházról, Hétfői Társaság, Royal ½9 órakor.

HANGVERSENYEK:

VIII. Filharmoniai hangverseny, vezényel Dobrowen, Opera ½8. — *31. Kossuth öregcserkészcsapat Liszt-hangversenye*, Zeneakadémia ½9 órakor.

a Reggeli Ujság Szinháza

Körbe-Körbe

SOK CENTENÁRIUM VAN mostanában, éppen ezért a Nemzeti Szinház az átdolgozott „Liliomfi" (Uray Tivadar) pénteki előadásával kapcsolatban nem publikálta, hogy most van száz éve annak, hogy Szigligeti Ede szinész és szinpadi iró lett. Szigligeti, — illetve polgári nevén Szathmáry József — 1836-ban megszökött hazulról és jelentkezett Döbrentey Gábor budai igazgatónál. A direktor meghallgatta, azután havi 40 pengőforintokért szerződtette táncosnak, énekesnek és — statisztának, azzal a külön kötelezettséggel, hogy tartozik évenként egy vagy két darabot is irni. Mikor a feltételeket megbeszélték, a direktor megkérdezte:

Uray Tivadar

—Mi a neve, kedves öcsémuram?

A fiatal szinészjelölt egy pillanatra meghökkent (a nevét elhallgatta ugyanis eddig), azután pedig rápillantott az egyik nyitott Kisfaludy kötetre, amelyben meglátott egy nevet.

— Szigligeti... kérem, Szigligeti Ede...

★

EGY KIS IDEGENJÁRÁS van Pesten néhány nap óta és az állatvásár közönsége a szinházakat is megtölti minden este. Bizonyára ez az oka, hogy két bezárt szinház éppen szombatra nyitotta meg kapuit: a Király Szinházban Harmath Imre és Adorján Andor operettje, az „Ártatlan a feleségem", a Bethlen-téri Szinpadon pedig Lengyel József és Kelemen László, valamint Kondor Leó zenés vigjátéka, a „Megszökött a lányom" került szinre. A két konzorcium társulat becsületes igyekezettel állt ki a porondra, a bukott direktorok, Rákosiék és Spitz ur idején nem volt a két szinházban ilyen rendes és jó előadás. A Király Szinházban Balogh Klári, Kiss Manyi, Haraszty Mici, Kökény Ilona és László Andor neveit jegyezzük fel, a Bethlen-téri Szinpadon pedig Raffay Erzsi, Gellért Lajos, Weygand Tibor és Tamás Benő lépnek fel. A két operett teltház mellett indult el szombaton s ha egy kis szerencséjük van a gazda nélkül marad szinészeknek, nyitva tarthatnak az állatvásári idegenforgalom megszünése után is.

★

A BELVÁROSI SZINHÁZ szinészei bérbevették hétfő estére a szinházat, a Belvárosi Szinház igazgatóságától. Szinre kerül a francia modern szinpadi irány egyik legjobbjának Giredeuxnak szindarabja, a „Amphytrion 38". A darabot két éve filmen is láttuk Elisabeth Bergnerrel. Ezt a szerepet a szinpadon Dobos Annie játsza. Szinházi körökben nagy érdeklődéssel várják a kitünő szinésznő első nagy drámai szereplését.

Dobos Annie

★

PALLÓS ISTVÁNNAK, Korda Sándor filmdirektorának a felesége, Kiss Eszter alighanem rövidesen hazajön Pestre filmezni. Heltai Jenő Utolsó bohémját akarják Kordáék megcsinálni, a női főszerepben Pallós feleségével.

★

ALPÁR GITTA Párisba érkezett az elmult héten, ahol legutóbbi filmje, a «Dal a nagy szerelemről» most került szinkronizálásra. Amint ez a munka befejeződik, a világhirü énekesnő hazajön Budapestre néhány hétre. Csak mint privát ember érkezik, — a szinpadon nem lép fel.

VIII. FILHARMONIA: MA vez. DOBROWEN

Műsoron: **Beethoven:** III. Leonora - nyitány. **Bach:** Brandenburgi verseny, **Csajkovszkij:** IV. szimfónia. Jegyek az Operánál és Koncertnél.

Zene! **Tánc!**
Budapest látványossága
Iesz az ujonnan átépitett
TABÁN-BÁR
UJ VEZETÉS
UJ SZELLEM
Megnyilik e hó 27-én **pénteken**
Móka! **Hangulat!**

Egy heti szinház

Irja: Emőd Tamás

A költészet becsületrendje

Régi, vörös-fekete boritéku hetilap fekszik előttem: *A Hét* karácsonyi jubiláris száma *1899*-ből. Egyik oldalán az ifju *Ignotus* és *Kóbor* Tamás portréinak társaságában egy fölfele-fésült sűrű haju, lelkes tekintetü, sovány fiatalember arcképe: *Heltai* Jenő. Pár oldallal előbb Heltai-vers. Az utolsó strófája igy hangzik: «Nagy küzdelem, csekély dicsőség — Mégis, hiába, szép a lét! — A rózsa, melyet magam téptem — Mindig megérte tövisét.»

Egyszerre elém sorakoznak A Hét nagy évfolyamainak híres Heltai-cikkei, az *Elta, Reporter, Incubus* jelzésü pompás, elmés, szikrázó, csillagszóró irások, karcolatok, kritikák. Aztán a *kis Katóról* irt édes dalciklus, *A kis kadét, A kantinos kisasszony*, a *Dal a regementről, Az én kutyám*, a *Gyü Madár, hej Madár*, a *Dal a moziról*, amely megteremtette a *mozi* szót... és száz (vagy ezer?) remekbe irt chanson, tréfa, lirai játék, amelyek a semmiből életre hívták a magyar irodalmi kabarét. Aztán a *Family Hotel, Az utolsó bohém, a Jaguár, A 111-es. A kis Mesékönyv! Az Irók, szinésznők és más csirkefogók. Az Életke*, a *Kis cukrászda*, a *Tündérlaki lányok*, az *Arcok és álarcok*. Novellák, darabok, forditások tömege. A *János vitéz* felejthetetlen dalszövegei. A brilliáns *Fifi*. Ki tudja mindet felsorolni? Még egy órán át lehetne folytatni, csak a címeket. Mint a pillangó szálldos az emlék címről-címre. Mennyi kincset szórt ez az ember a magyar könyvesház virágos teritőjére.

A legérdekesebb: *1923*-ból egy versciklus. Harminc évvel az első verskötet után. — «Boldog... akit királynak koronáznak — Kilenc pogány, szent angyalok, — Én a józanság országútján — Csak görnyedek, csak agyalok. — *Én, aki tudtam szállni bátran, — A szárnyas lórul rég leszálltam, — Ma már nem járok, csak gyalog.*»

«*Senki meg nem értett, — Igaz mértékkel nékem sose mértek.*» — «Én csöndben félreállok, — Nem izgat vágy és nem hevít a hit, — Én csak magamnak dúdolgatom halkan — A bölcs lemondás fanyar dalait.»

S ugyanott a Bevezetőben: «*Huszonegy éves voltam, amikor első verseskönyvem megjelent, akkor bélyegeztek először erkölcstelennek és nemzetközinek. Destruktív csak ötvenéves koromban lettem...*»

És most: *A néma levente*. A legszebb, legtisztább verses vigjáték, — micsoda gyöngygypergésü versekben. Darab, amely a főpróbája napján klasszikus érték lett. Alig száradt meg a tinta rajta, már bevonult a magyar szinpadi irodalom Válogatottjai közé.

★

Ott állt a premierestén, a rivalda és reflektor fényében, frakkban, kicsit fáradtan, szája szélén a «bölcs lemondás fanyar mosolyával». Gomblyukában kis piros szallag: a *francia* becsületrend. S mellette egy másik ordó, de az *láthatatlan*. Az a nagy, véres-aranyos kitüntetés, aminek égőpiros szallagját erre mifelénk frakk alatt, a szívben hordják: *a magyar költő becsületrendje.*

Milyen szokatlan, milyen furcsa tünetek, egy szezonvégi premier alkalmából. A nézőtéren megigézett közönség. Mozdulatlan csönd, nehogy egy sort vagy egy rímet elszalasszanak. Mindenki érzi, hogy különleges élmény részese. Költőt hallgat.

Szavakat tapsolnak meg.

Proszcéniumban az ország kormányzója, szemben vele az ország kultuszminisztere tapsol. Egyik legnagyobb lap referense, — maga is költő és művész, — igy kezdi beszámolóját: «Le a kalappal a Mester és Műve előtt! A magyar verses szinpadi irodalom *nemzeti kincsel* lett gazdagabb». Egy nagy reggeli lap kritikusa, — maga is finom lirikus, — az élmény elragadtatott izgalmában az egész négy-tárcalábas kritikát *versben* irja meg...

Milyen különös tünetek. Itt történt valami, ami fölött még Pesten sem lehet viccelődve, vállvonogatva napirendre térni. Az irodalom *elégtételt* kapott a szinpadon, mindennapos megcsúfoltatásáért. A költő jogaiba lépett a tömeg előtt. Az a tömeg előtt, amelyről az okos gyerekek, ügyes darab-fabrikánsok, csalhatatlan dramaturgok és tapasztalt szinházi rókák olyan fölülről lenéző biztonsággal szokták az iró fejéhez vagdosni Hamlet megállapitását a tömegről: «*Ennek bohózat kell vagy trágár adoma, különben elalszik!*"

Amit ők tételnek, dogmának, szabálynak kiáltottak ki.

A Szabály kalapot emelt a Költő előtt.

★

Pesten kétféle szinházi kritika van. Egyik a kifelé hangoztatott vélemény, másik a titkos összesugás. Ez utóbbiban mindig van egy kis *reménykedés:* no-no, azért még nem olyan biztos, hogy a darab *menni* fog!

Ez igaz. Hogy menni fog-e egy darab, azt sose lehet tudni. A szinházi közízlés pocsékul le van züllesztve. De hites költőnek, rangos irónak mégse lehet más célja, szándéka, csak és *éppen csak* ez: emelni, javítani, nevelni a tömegizlést. Amit ügyes röhögtetők nap mint nap olyan sikerülten fullasztanak vastag röhejbe. Vagy olcsó szirupba. Szinháznak, éppúgy mint az irónak, — ha ad a rangjára — vállalnia kell ezt az áldozatot. (Utólag szokott kiderülni, hogy nem is áldozat.) Amelyik szinház bóvlira rendezkedik be, annak számolnia kell azzal, hogy utóbb Maradék Áruháznak tekintik és az igazi jóért a tulsó oldalra megy át a fogyasztó közönség.

Elkopott közhelyek. Ma már csak azok tagadják, akik még mindig tudnak alkalmi üzletet csinálni — a bóvlin.

Ma már — és ezt jóreménységgel kell leszögezni — valamennyi pesti szinház vezetésében nyomatékosan kezd mutatkozni a magasabb igényüség. Nem is szólva azokról a szinházakról, amelyek sohase, vagy csak ritkán tévesztik szem elől az értéket és a szinvonalat. A *Magyar Szinház* vezetésén határozottan érzik a fölfelé-törekvés. S el kell ismerni: érzik a *Hevesi* Sándor jelenléte is. Szinpad, rendezés, együttes és egyéni produkció komoly megujhodáson ment keresztül.

Bajor Gizi és *Törzs* Jenő művészetét nem kell kitenni a kirakatba: a legnemesebb valőrök. *Pécsi* Blanka szép, finom reneszánszkirályné. *Bilicsi* olasz legénye teli vér, teli élet. És valamennyien, a kedves, tehetséges *Székely* Lujza, a nagyon tehetséges kis *Piller*, akit végre komoly szerepben látunk; továbbá a bájos *Sennyei* Vera, a kitünő *Szakáts, Földényi, Pataky, Bacsányi, Vándory, Sugár* stilussal illeszkednek be Heltai Jenő három felvonásra osztott költeményébe, hittel-lélekkel szolgálják, épúgy, mint *Upor* Tibor gyönyörü szinpadképeivel, *Szunyoghné Tüdős* Klára pazarszép jelmezeivel.

Hogy lesz-e, a költő példaadása után, valami nagyobb változás a pesti szinházi fronton? Hát az nem valószinü. Túlszép is volna. Ugy lesz mint eddig: a költő — ha akad — költeni fog, a kritikus kritizálni, az iparos iparkodni, a kontár kontárkodni... *Kiki maga mesterségét folytatja.*

Magyar Királyi Osztálysorsjáték
játéktervét előnyösen megjavitották
Az **első 4 osztály főnyereményeit** majdnem a
duplájára emelték
Jelentős a **32** drb **10.000** pengős, **21** drb **20.000** pengős nyeremény
Legnagyobb nyeremény szerencsés esetben
700.000
Jutalom és nyeremények készpénzben

400.000	60.000	45.000
300.000	55.000	35.000
100.000	50.000	25.000

stb. összesen több mint **9 millió pengő**
Huzás április 17-én kezdődik!
Az I. osztályu sorsjegyek ára mindenütt
Nyolcad 3½ pengő | **Fél . . 14 pengő**
Negyed . . 7 pengő | **Egész 28 pengő**

Ki beteg lelkem?

(Részlet Vadnai László „Havi 200 fix" cimü most elkészült hangos filmjéből)

Páger, a patikus és Pártos Erzsi, a kis cseléd beszélgetnek a patikában. A kis cseléd egy receptet hoz. Mátyás, a patikus nézegeti, de nem tudja elolvasni.

— De reszketőskezü orvos irta ezt. Ezt nem lehet elolvasni! *(A cselédhez.)* Ki beteg, lelkem?

Cseléd: A naccsága.

Mátyás: Milye fáj?

Cseléd: Görcseji vannak.

Mátyás: Hol?

Cseléd: A testin.

Mátyás (idegesen): De merre felé?

Cseléd: A Lógodi-utcában.

Mátyás: És nagyon fáj neki?

Cseléd: Hát szépen fáj neki.

Mátyás: Ordit?

Cseléd: Minden nap. Tennap is orditott, mert eltörtem egy poharat a szervicéből.

Mátyás (homlokát törli): Mindjárt szájon vágom. *(A cselédhez.)* És mióta vannak azok a görcsök, szépséges violám?

Cseléd: Dél óta. Az ebédnél összekaptak a naccságos urral, az ur elrohant, a naccsága meg bekapta a görcsöt.

Mátyás (visszaadja a receptet a cselédnek): Hát mondja meg lelkem a naccságának, hogy ez sajnos nagyon drága orvosság, olcsóbb, ha kibékül a naccságos urral...

KELETI ARTHUR ÉS KÓSA GYÖRGY, vigoperája, az «Az két lovagok» április 3-án kerül szinre az Operaházban. Az opera alcime «Szerelmetes operabuffa három felvonásban», zenés példázat a szerelemről, illetve két vetélkedő szerelmes története. Arról szól, hogy két szerelmes lovag közül miként küldik el az egyiket a Szentföldre, mig a másik otthon marad és boldog kényelemben imádja szerelmét.

DÁN TESTVÉREK
MEGBIZHATÓ BUNDÁK
IV., VÁCI-UTCA 6 (SAROK)
KATALÓGUST KÜLDÜNK

A Regent
Buda bájos kis kávéháza
II, Keleti Károly-utca 1
[Margit-körut sarok]
megnyilt
Napilapok — folyóiratok,
kávéházi árak

Jön!
ÉJFÉLI SZEÁNSZ
Jön! **Jön!**
Misztikus bünügyi történet. Charlie Chan a kinai detektiv szerepében
WARNER OLAND
FOX

SPORT

A Ferencváros támadott — az Ujpest lőtte a gólokat

Ujpest—Ferencváros 4:1 (3:1)

A keret imponáló volt: napsütés, zsufolt tribün és páholyok, közel tizezer ember övezte a pályát, hogy tanuja legyen a Nemzeti Bajnokság második helyét eldöntő küzdelemnek. A *küzdelem* előreláthető volt, *játékot, nivót,* a két csapat utóbbi teljesitményei után nem sokan vártak. Az induló mérkőzés irama valóban arra mutatott, hogy a csapatok *küzdelemre* rendezkedtek be, ezt a beállitottságot azonban csak az *Ujpest* állta végig csaknem maradéktalanul, ugyszólván tökéletesen; a *Ferencváros* azonban az első percek tapogatózása után a rövid passzokra fogott kombinációk felé fordult, de a finomkodó, erőtlen stiluskeresés a szó szoros értelmében a *szépségekbe fulladt.* Elernyedt, erőtlen pepecselés lett a biztató indulásból, igy esett, hogy az Ujpest térölelő, rámenős, kemény játéka mellett, a zöld-fehérek második hegelt játszottak, annak dacára, hogy a mérkőzés nagyrészében támadtak és a hlákat sokszor alaposan beszorították a saját térfelükbe

Ilyen körülmények sem magyarázzák azonban eléggé a Ferencváros nagyarányu vereségét, ehhez még hozzájárult

Ivánesics biró meglepő indiszponáltsága, amely csodálatosképpen a Ferencváros felé meredt, még pedig elég sulyos formában.

Az ujpestiek első gólja kiáltó *offszájdból* eredt, ezenkivül *Ivánesics nem adott meg egy teljesen szabályos ferencvárosi gólt,* végül pedig betetőzte «elnézéseit», amikor a gólhelyzetben lövésre készülő *Kemény goromba fellökéséért adós maradt a büntető megitélésével.* Biztos, hogy a biró tévedései alaposan elkedvetlenitették a zöld-fehér játékosokat; a csapat összeroppanásáért, gyámoltalan, széteső játékáért azonban mégsem — *a biró felelős.* Az ujpesti siker elsősorban a lila-fehér játékosok energiájának, kemény győzelemretörésének gyümölcse. A Budai «11» elleni balsiker után ugyszólván rá sem lehetett ismerni a bajnokcsapatra. Kedvvel, ötletesen és szivvel játszottak, küzdöttek és védők, támadók *jól kihasználták ellenfelük zilált harci rendjét.*

Ritkább támadásvezetésük dacára, nagyszerü védőjátékukkal és kapu előtti határozottságukkal a győzelmet megérdemelték.

Szalay nélkül a balfedezet helyén Joóssal vonul ki a pályára az Ujpest. A lilák támadókedve, frissesége azonnal feltünik, gyorsak, minden labdára rámennek. Az első percekben, offszájdok és csapkodások után, Kállay fölélövése az esemény, azután az 5-ik percben itt a vezető gól.

Kállay tör előre, Korányi akasztaná, a labda azonban az offszájdon álló Vincze elé pattan. A jobbösszekötő indul, Háda kiugrik, a lövés már surran is a kapus karját érintve a jobbsarokba (1:0).

Hiába *zug az offszájdot reklamáló kórus, Ivánesics gólt itél.* A gyors gól megzavarja a Fradi-védelmet. Háda rossz kirugásából majdnem baj lesz, kavarodás, aztán nagynehezen tisztáznak.

A *Ferencváros* felnyomul, Toldi kiugrik, de Hory sem ragad a kapuba, övé a labda, de övé egy rosszul sikerült Futó-hazaadás is.

Az iram nagy, a játék ide-oda cikázik, az *Ujpest* játékkedve imponáló, tapsolja is a közönség. Kevesebb a sikere Ivánesicsnak, aki rossz offszájditélkezéseivel keseriti a zöld-fehér hiveket.

Lázár és a remekül játszó Vincze közelharcai tetszetősek, Balogh és Kocsis faultolásai pedig melegitik az amugy is paprikásra álló hangulatot. Táncos eleinte rontogat, aztán belelendül és szép produkciókat látunk tőle.

Kocsis sarokkal alaposan beleszáll Polgár bokájába, a jobbhátvéd azonban sántikálva is ment Balog elől.

A szőke ujpesti balösszekötő csunya faultjaival tünik fel. Lyka is sántit, Móré is elterül, közben Kiss és Táncos rontogatnak. Toldi kétszer is próbálkozik, másodszor veszélyes, de Hóry jól nyul bele a labdába. A korner után nagy a kavarodás, Kemény fejjel szöktetné magát, amikor a rohamra keresztező Sternberg kézzel sodorja el a labdát előle. 11-es.

A büntetőt Sárosi éles lövéssel a jobbsarokba vágja (1:1).

A mérkőzés most teljesen nyilt. A Ferencváros nagyon szorit, de Toldi fölélövésén és agyonkombinált akciókon kivül nem történik semmi. Sternbergen akad el a legtöbb kombináció: könyedén rombol az ujpesti hátvéd — nincs is nehéz dolga. Szücs Sárosit őrzi, a ferencvárosi center különben is nagyon bágyadt, alig vállalkozik önálló akcióra.

Kocsis ofszájdról fut el — mellélő, Szücs és Balog megint „kenegetnek"; hullanak a zöld-fehér játékosok. Toldi kezdi elveszteni az önuralmát, itt-ott összeakaszkodik ő is az ujpestiekkel.

A Ferencváros most ott tanyázik az Ujpestkapu előtt. Sárosit akarják tisztára játszani, az egyodalu kisérleteket könnyedén háritja el az ujpesti védelem. Ivánesics megint csak figyelmezteti a „szurkáló" Baloghot, aztán

10 perc alatt a Ferencvárosra tragikus gyorsasággal alakul ki a félidő eredménye.

A 34. percben a védekező Ujpestet egy szabadrugás hozza fel. Pusztay kétszer rohamoz, először nehezen tisztáz a védelem, aztán

a szélső meredeken küldi a labdát Vince elé, aki a kifutó Háda mellett, nagyon nehéz szögből, gyönyörü gólt akaszt a jobbsarokba (2:1).

A Ferencváros nem zavartatja magát a tologatásban, a zöld-fehér szoritás tart. Futó beszáll Sárosiba, a center kisántikál, de néhány perc mulva ujra beáll. A 40-ik percben megint Vincze veszélyes, egyedül robog a kapu felé, lövését Háda kiüti. A lelkesen, keményen küzdő ujpesti védelem valósággal elsodorja a finomkodó zöld-fehér csatárokat

A 45. percben megint Pusztay fut el, most Kállayt ugratja ki. Az ujpesti center dopplerrel hatalmas gólt rug a felső léc alá (3:1).

A meddő ferencvárosi tologatások közben háromszor ütött rajt az Ujpest csatársor a zöld-fehér védelmen: három gól lett belőle.

Vidáman integetve vonulnak az öltözőbe az ujpesti fiuk.

A II. félidő képe nem változik. A Ferencváros kombinálgatva támad, az Ujpest a «kick and rush»-t játssza, még pedig mutatósan.

Hiába gördülnek a finom oldal és körömpasszok a lilák kapuja felé, a 8. percben itt a végeredmény. Egészen ártalmatlannak látszik az Ujpest támadása.

Magasan szálló labdára Háda kifut, Kállay zavarja a kapust, aki gyámoltalanul engedi elnyomni magát. A leperdülő labdára Pusztay fut, senki sem zavarja és élesen a jobb sarokba lő (4:1).

Polgár megzavarodva kornerre vágja a labdát, az ujpestiek meg mintha szárnyakat kapnának — támadásba mennek át. Katasztrófa fenyeget, de a Fradi hamarosan fordit a játék képén. Megint felnyomul és egy roham támadással is kecsegtet, de a lövésre álló Keményt Futó és Sternberg csunyán leteritik az ötös vonal sarkán. Ivánesics nem ad 11-est! Toldi Szücsöt gyomron vágja könyökkel, azután jobbra-balra rugdalózik — nem jó módja ez az eredménykeresésnek.

Mutatós Táncos—Kiss—Sárosi—Tánczos támadást Kemény ront el, Sárosi kitörés Hóryé, azután — Toldi hatalmas gólt lő.

A Sárositól kapott labdát hatalmas erővel vágja kapura a balösszekötő, Hóry a levegőben uszva boxol a labdába, de fogni nem tudja a lövést. Gól! Csakhogy a labda mégis kiperdül a hálóból, a ferencvárosi játékosok hiába mutatják kétségbeesetten a hálón tátongó lyukat, Ivánesics hajthatatlan.

A hangulat persze forrponton van, kórusban zugnak a botrányos megjegyzések, a Ferencváros ekkor most erősen szorit, de nem zökkennek ki a tologatásból és az Ujpest védelem önfeláldozó játéka elég ahhoz, hogy minden gólratörési kisérletet csirájában megfojtson. Toldi kétszer, aztán Kiss ront nagy helyzetben, komoly és erős az ostrom. Üres kapuból ment Joós, rövid rugása, a földön heverő Hóryé! Lázár és Kemény lövését is védi Hóry, aztán még néhány kétségbeeset kisérlet a szépitésre — és vége!

Az ujpesti közönség önfeledten ünnepli kedvenceit.

Az ujpestiek uj játékrendje tökéletesen bevált, éppen ugy csődöt mondott a *Ferencváros* régi tologatása. A zöld-fehérek nem változtattak meddő játékukon akkor sem, amikor nyilvánvaló lett, hogy az *Ujpestre* nem hat különösképpen a belső hármast forszirozó támadás épités. Nem jöttek rá arra, hogy hosszu labdákkal operáló, friss keményen védekező ellenfél ellen a mezőny széthuzása lett volna az egyetlen ellenszer.

A hibás taktitkázás, jobban mondva semmi taktikázás mellett azután egyes játékosok rossz, lélektelen játéka is részes az eredmény ilyen alakulásában. Különösen Háda, Móré és a belső hármas játszott szánalmas szerepet.

Az Ujpest védelmében Sternberg volt a vezér, de Hóry rugalmassága és Futó lelkessége is nagy érték. Seres ezuttal fair volt, Szücs pedig teljesen feledtette utóbbi rossz szereplésait. Joós is megfelelt. A csatársorban Vince egészen nagyvonalu játékot mutatott és helyenként Kállay is imponált. Pusztay egy-egy akciója gourmant-falat, — viszont Balogh és Kocsis goromba faultjaira semmi szüksége nem volt az Ujpestnek. De arra sem, hogy Ivánesics néha meglepő döntésekkel támogassa őket!

Dietz Károly dr. szövetségi kapitány is végignézte a mérkőzést. Igy nyilatkozott:

— A Ferencváros nem győzhetett ezzel a stilussal. Többet támadtak a zöld-fehérek, de a jól kondicionált és tetszetősen fellépő ujpestiek ritkább támadásaiban több volt a gólratörés, az ötletesség. Tetszett *Sternberg* és *Szücs,* de főleg *Vince;* örülök, hogy megvan a jobbösszekötőm az osztrákok ellen. Elég baj, hogy *Sárosi* és *Toldi* mélyen képességük alatt játszottak. Tetszett nekem *Polgár* is, ugylátszik, kezd formába jönni.

Sikerült bemutatkozás Pestszenterzsébeten

Soroksár-Erzsébet—SBTC 5:1 (2:0)

A soroksári csapat vasárnap először játszott bajnoki mérkőzést Pestszenterzsébeten. Az „uj" csapatot a közönség szeretettel fogadta. A mérkőzésen ezerötszázan jelentek meg.

Az Erzsébet-Soroksár kezdi a játékot és már a második percben Vadász negyven méteres szabadrugását Géczy védi. A 8. percben Kovács lefut és lövése hajszálra kerüli el a kaput. A *15. percben a salgótarjáni Vágó megsérül és kiáll.* Ettől kezdve a vidéki csapat tiz emberrel játszik. Hiába támadnak, gólt a profik rugnak. A 37. percben Magyar átadását

Kovács Takácshoz guritja, aki a jobbsarokba vágja a labdát (1:0).

Az utolsóelőtti percben

Takács kiugrasztja Kovácsot, aki félmagasan a hálóba lő (2:0).

A második félidőben a profiknál Zimonyi lesz a centerhalf, a sérült Szenes pedig a jobbfedezet. Sokáig csapkodó játék folyik, majd megindul a „gólözön". Először Takács lő érvénytelen gól azután Bihámi Kovács beadását „érvényesen lövi a hálóba (3:0).

A 30-ik percben Takács eredményes (4:0), a 36-ik percben Turán 11-esből 4:1-re javit. Öt perc mulva Takács-„bomba" zug az SBTC kapujába (5:1).

Az Erzsébet-Soroksár megérdemelten győzött. Észszerübben játszott és különösen a csatársor mutatott jó játékot. Egyénileg Takács, Magyar, Kovács és Kállai játéka emelkedett felül az átlagon.

Szegeden is jól játszottak a Budaiak

Budai 11—Szeged 3:0 (2:0)

Szeged, március 22.

A Budai 11 Szegeden is folytatta az Ujpest elleni jó játékát s a szegedi csapatot fölényesen és biztosan győzte le.

A mérkőzés első negyedórájában a Budai 11 nagy fölényben játszik, a 6-ik percben Bertók csak kornerre tud menteni egy budai támadást.

A berugott labda Sztancsikhoz kerül, aki Pálinkás mellett megszerzi a vezetést (1:0).

Továbbra is a Budai 11 támad. A 32-ik percben ujabb sarokrugást ér el, Hajós beivelt labdáját

Komáromi a kapussal együtt a hálóba sodorja (2:0).

Ezután Megyeri véletlenül beleszalad a szegedi Vastagba, ugy hogy a játék egy percig szünetel. Az utolsó percben Sztancsik lövése kapufáról pattan vissza.

A második félidőben a szegedi csapat felforgatja csatársorát, fölénybe is kerül, de a helyzeteket nem tudják kihasználni.

A mérkőzés eldurvul,

Bertók, Szojka, Vastag és Tombácz többször kénytelen elhagyni a pályát. A közönség hevesen tüntet a vendégcsapat ellen, de hiába, a 43-ik percben Rökk gólja még fokozza a budaiak győzelmét (3:0).

Nyolc ponttal vezet a Hungária.

1. Hungária	20	19	1	—	74:11	39
2. Ujpest	20	13	5	2	63:24	31
3. Ferencváros	20	15	1	4	78:34	31
4. Kispest	20	10	5	5	46:40	25
5. Phöbus	20	10	3	7	52:47	23
6. III. ker. FC	20	9	1	10	33:48	19
7. Bocskai	20	7	4	9	43:36	18
8. Szeged	20	7	4	9	28:34	18
9. Budafok	19	7	4	8	44:55	18
10. Soroksár-Erzsébet	20	6	4	10	42:25	16
11. Budai «11»	19	7	1	11	28:35	15
12. SBTC	20	3	4	13	27:64	10
13. Törekvés	20	3	3	14	21:66	9
14. Attila	20	—	6	14	20:53	4

Jövőheti futballmüsor:

Phöbus—Kispest.
III. ker. FC—Ujpest (Berlini-u.).
Ferencváros—Szeged.
Soroksár—Budai «11».
SBTC—Hungária.
Attila—Törekvés.

Szépen bucsuzott a Bocskai

Bocskai—Törekvés 8:0 (4:0)

Debrecen, március 22.

A *palesztinai* turára induló debreceni csapat vasárnap délután nagy gólarányu győzelemmel bucsuzott el a debreceni közönségtől. A Törekvés-játékosok nem birták végig a nagyiramu mérkőzést.

Már a 9-ik percben Markos beadását

Teleki a hálóba rugja. (1:0.)

Tiz perc mulva ismét *Teleki eredményes. (2:0.)* A Törekvés Dóri éles lövésével veszélyeztet, de a labda a külső hálóban akad meg. A 35-ik percben Teleki érvénytelen gólt ér el, a félidő eredménye már, ugylátszik, nem változik, amikor

az utolsó két percben két gólt is lő a Bocskai.

Az elsőt Teleki, a másodikat Takács éri el. (4:0.)

A második félidőben folytatódik a Bocskai fölénye. A 2-ik percben

Markos lerohan és gólt rug. (5:0.)

Azután Berecz átkigyózik a pesti csapat védelmén és megszerzi *a hatodik gólt. (6:0.)* Ugyancsak ő éri el *a hetediket is a 21-ik percben. (7:0.)* A Törekvésnek nincs szerencséje, a 28-ik percben Vágó miatt 11-est itél a biró, *de Keszei lövését Varga kapus kivédi.*

A 35-ik percben Berecz gólja állitja be a végeredményt. (8:0.)

A mérkőzés után a Bocskai az Orient-expresszel elutazott Palesztinába, ahol szombaton játssza első meccsét.

A Nemzeti ujból hengerelt a profiligában

Nemzeti—Vasas 12:1 ,5:0). Mindent elsöprő fölénnyel, negyedóránkint két góllal győzött a Nemzeti Horváth (5), Wohlran (3), Molnár, Bakk (2) góljaival. Az ellenfél egy gólját Molnár lőtte.

VAC—Nagytétény 2:1 (0:0). Durva mérkőzés, mindkét részről kiállitásokkal (Krahl és Takács). Góllövők: Amster, Magyar, illetve Friss.

Csepel—Droguisták 1:1 (1:1). Szerencsés döntetlen — mindkét fél számára. Gólok: Frigyes, illetve Mohácsi.

Erzsébet—Millenáris 4:0 (2:0). Gólokban ki nem fejezett fölény. Horváth, illetve Kovács rugták a gólokat.

Loden—Váci Remény 2:1 '1:1).

ARAK—Somogy 3:1 (2:0). Gólok: Dolina, Jámbor és Braun öngól, illetve Kollár. A Somogy tovább csuszik a lejtőn.

PHÖBUS-PÁLYA.

1936. március 29-én délután 4 órakor

Phöbus-Kispest

Előtte 2 órakor

III. ker. FC-Ujpest

Nemzeti Liga mérkőzések.

Jegyek elővételben a Reggeli Ujságnál, Vilmos császár-ut 27. szám alatt kaphatok.

OLCSÓ ÉS JÓ A VALÓDI MORISSON BOROTVAKRÉM

Nehéz első félidő után

könnyen győzött a Hungária

Hungária—Phőbus 6:2 (1:1)

Hiába volt *Ujpesten derby*, a Hungária-uti pályára mégis nagyszámban érkezett a közönség. Már az előmeccsen és a mérkőzés kezdetére megtelt a tribün és közel hatezerre nőtt a nézők száma. A tavaszi napsütésben megjelentek a két csapat hölgydrukkerei, akik ragyogó tavaszi ujdonságokban pompáztak. Mindenki örült a gyönyörü időnek, a meccsel nem törődött senki. Kényelmesen sétálgattak a tribün előtt. Még az sem tünt fel, hogy a *Phöbus* csapata az előmérkőzés után rögtön a pályára lépett, pedig az óramutató nem érte el még a négy órát. A sorsolás a *Phöbusnak* kedvezett és a *Hungária* inditotta el az első támadást nap és szél ellen. A *Hungária* változatlan összeállitásban állt ki, a *Phöbusban* csak annyi a változás, hogy *Hárai* a balösszekötő.

Amikor a közönség látja, hogy a Hungária merre játszik, nyomban megváltoztatja helyét és arra az oldalra vándorol, amelyik oldalon a Phöbus kapuja áll. Nyilván odavárják a gólokat. De ez gyenge óhaj. A Phöbus meglepő jól kezd. Az ujpesti drukkerek hangosan biztatják csapatukat. A bajnokcsapat az ötödik percben vezeti az első rendesen felépitett támadást. **Titkos** viszi a labdát, odagurit *Müllerhez*, aki egyet céloz, azután lő és

Csikós csak hatalmas vetődéssel tudja kiütni a labdát kornerre.

P. Szabó Mándival «barátkozik» az ujpesti szélső nagyot bukfencezik a taccsvonalon. Közben Sebes gyors Phöbus-támadást állit meg és már küldi előre Sast, aki Kardoshoz tolja a labdát, de Kardosnak lecsuszik a lövés. A Hungáristák szidják is Kardost és leszögezik, hogy a németek ellen igaza volt Dietz kapitánynak. A 10-ik percben leszalad a Phöbus jobbszárny, kornert ér el, ezt Turai fejeli ki. Kezd a játék élvezetes lenni. Váltakoznak a helyzetek. A 15-ik percben Szabó a tüző naptól megzavarva Béky elé küldi a labdát, aki öt méterről bombáz kapura, az utolsó pillanatban azonban Biró közbelép és a labda kornerra pattan. Müller csetlik-botlik. Elpattannak a labdák tőle. A kék-fehér játékosok egymással veszekszenek, mert nem megy nekik a játék. Közben Béky elszalad és Biró csak az utolsó pillanatban éri utól. A 24-ik percben azonban hiába minden. Solti kapja a labdát, egyet fordul, majd áttolja Békyhez, akin nem áll senki,

Béky lő és a labda a Hungária-kapu alsó sarkában köt ki. 1:0-ra vezet a Phöbus.

Ennek már a fele sem tréfa. Kezdés után Kardos viszi a labdát, egyet cselez, mire a Phöbus-védelem sakk-matt. Ekkor hirtelen kiugrasztja

Cseht, aki közvetlen közelről oldalt a Phöbus kapujába lövi a labdát (1:1).

Most kezdődik a küzdelem. Biró és Béky összecsapnak. Egy kis verekedés, amelyet a biró, ugylátszik, nem akar észrevenni.

A 43-ik percben Biró és Béky ismét összekerülnek, *Biró csunyán belerug Békybe, amiért 11-es járna.* Rubint biró azonban nem néz oda és igy a játék egyelőre tovább folyik. Béky ott fekszik a Hungária kapuja előtt. Stoffián és Bányai befutnak hozzá. Stoffián fenyegően lép Biró elé. Végre

Rubint biró lefujja a játékot és rendőrtisztekkel odafut a tett szinhelyére.

Botrány lóg a levegőben, de szerencsére a Phöbus-csatárnak nem történt komolyabb baja, talpra áll és tovább folytatja a játékot.

A második félidőben a *Hungária* nagy elszántsággal veti magát a küzdelembe, látszik rajtuk, hogy mindent beleadnak. A második percben sikerül is Titkosnak megszerezni a vezetést. Cseh—Müller után Sass kapja a labdát, lapos lövését Csikós nehezen védi. Amikor fel akar kelni a Phöbus kapusa a földről

Titkos ráfut kikaparja kezéből a labdát és a hálóba guritja (2:1).

Most Müller ragadtatja tapsra a drukkereket, amikor ágyuszerü lövése centiméterekkel süvit el a Phöbus kapuja mellett. Rögtön utána Müller nagyszerü csellel tisztára játssza magát, majd nyujtott lábbal kapu fölé ivel. Tőrös rosszul lép az egyik akciónál és lesántikál a pályáról. Kötést kap a lábára és beáll a balszélre statisztálni Helyére Titkos II. vonul vissza, az ő helyére pedig Hárai kerül. A 12-ik percben megremegnek a Hungária drukkerek, amikor Béky ivelt lövésére Szabó parádésan ugrik, a labdát azonban kiejti, Solti mint a villám csap le, de lövése a kapufa oldallécéről pattan vissza. A 22-ik percben Sebes szökteti Müllert, aki ragyogó trükkel átejti maga felett a labdát, aztán átgurit Csehez, Cseh elengedi a lába között Titkoshoz a labdát és

a szélső a 6-osról védhetetlenül gólt rug a Phőbus kapuba (3:1).

Ezután Cseh kerül remek helyzetbe, de Titkos II. az utolsó pillanatban elrugja előle a labdát. Ujra Titkos II. remekel, Csikós hibáját kornerre menti. A Hungária most már ellenállhatatlan. Két perc alatt két gólt lő. A 35-ik percben Cseh addig zavarja a Phöbus védelmet, amig a labdát Titkos élesen a hálóba lövi (4:1). A következő percben

Müller kiugrasztja Sast, aki lefutás után hatalmas gólt lő (5:1).

A kék-rehérek iskoláznak, a Hungária közönség gyönyörködve nézi csapatának feljavulását, a 43-ik percben ujabb gól esik, Kardos indit támadást, Csehnek ad, Müllerhez továbbit, az összekötő maga elé fejeli a labdát, kicsalja a Phöbus kapusát és a labda már bent is van a hálóba. 6:1). Egy perc mulva Soltit elengedi, a Hungária védelem és a Phöbus center

a dermedten álló Szabó mellett 6:2-re szépit.

Ragyogó tavaszi délután volt, amelyen a Hungária egy félidőn keresztül ismét bemutatta a legmagasabb futballkulturát.

Divatos férfiöltöny rendelhető

mérték szerint 40 és 50 pengőért

a legujabb szövetekből, remek szabással, 2-szeri próbával!

»Hazai Szabóipar« József-körut 45. sz., I. em.

A szerdai Hungária—Admira mérkőzés lesz a magyar-osztrák főpróbája

A tavaszi futballszezón egyetlen klubközi, nemzetközi mérkőzését nagy érdeklődéssel várja Budapest sportközönsége. A többszörös osztrák bajnok, a *Középeurópai Kupa* mérkőzések állandó résztvevője, a bécsi *Admira*, amely akárcsak a *Hungária*, fölényesen vezet az idei bajnokságban, szerdán, Gyümölcsoltó Boldogasszony napján a Hungáriával méri össze erejét.

A magyar és osztrák bajnokcsapat találkozóján nemcsak a két ország élcsapatának játékereje hasonlitható össze, hanem bizonyos mértékben az osztrák-magyar mérkőzés lehetőségei is feltárulnak.

Ugy az *Admirában*, mint a *Hungáriában* egész sereg válogatott játékos szerepel, akik az április 5-iki bécsi magyar-osztrák mérkőzésen számbajöhetnek. A *Hungária* nyolc játékost adott a németek ellen győztes magyar válogatottnak, mig az *Admira* négy játékosa szerepelt Csehszlovákia ellen. Az osztrák és magyar szövetségi kapitányok is találkozóta adtak egymásnak szerda délután a Hungária-uton Az Admira csupa ismert nagyságot vonultat fel: Urbanek, Vogel II. Hannemann, Bican, Stoiber, Schall és Vogl I személyében.

(A szerdai mérkőzésre jegyek elővételben kaphatók a *Reggeli Ujság* kiadóhivatalában: VI., Vilmos császár-ut 27.)

Szilánkok

Már megint született egy uj futballcsapat. Pesterzsébet-Soroksár a neve. Vagy csak Erzsébet. Még nem döntöttek róla véglegesen. Csak az bizonyos, hogy egy uj csapa született. Még hozzá Nemzeti ligás csapat. Aminek csak örülhetnénk, mert minden uj csapat a magyar sportnak egy-egy uj fellegvára. Pesterzsébetről valamikor a kitünő játékosok egész sora került felszinre. Soroksárról ugyancsak. És mind a két városkában élénk sportélet uralkodott. Most a két sportszomszédvár egyesült. Virágzó sportéletnek kellene sarjadnia a nyomában. És mi mégis félünk. Mert itt nem arról van szó, hogy a pesterzsébeti és soroksári fiatalság uj templomot épit a magyar sportnak. Hanem arról, hogyan lehet a hiányos szabályok kijátszásával illegitim jogokat szerezni? Hogyan lehet egy ügyes „sportházassággal" a Nemzeti Ligába kerülni anélkül, hogy az előkészitő profi liga keserves kenyerét végig kellene rágcsálni? Az ilyen sportházasságból is születhetnek gyerekek, de ezek a legtöbb esetben koresszülöttek lesznek. Amelyek nem életképesek és a legelső betegség megállithatja a szivverésüket. Félünk, hogy a pesterzsébet-soroksári gyerek sem fog megbirkózni a — gyerekbetegségekkel.

★

Pedig a Pesterzsébet-Soroksár fuziónak még csak lett volna valamelyes alapja. Mondjuk: „földrajzi" alapja. Ha idejében csinálják és sportszerübb alapokon. Nem ugy, mint a Millenáris-B. Zugló-Soroksár fuziót. Vagy a Pesterzsébet-III. kerületit. Amely csak a pillanatnyi anyagi bajokból született s igy a legkisebb anyagi baj meg is ölte. Mert — hiába — sportalakulatot csak sportbeli alapon lehet felépiteni. Ez pedig itt hiányzott. A zuglóiak is ugrani akartak egy osztályt, a pesterzsébetiek is. Amit az ő szempontjukból meg is lehet érteni. Annál kevésbé érthető a Nemzeti Liga, illetve az MLSz szempontjából. Amely mint a magyar futball legfőbb öre — segédkezet nyujt ahhoz, hogy a sportszerütlenség érvényesülhessen. Vagy legalább is szemet huny az ilyen sportszerütlenségek fölött. Miért csodálkoznak akkor — szövetségi vezérek és egyesületi vezetők — azon, hogy napról-napra fogy a Nemzeti Liga közönsége? És hogy a végén teljesen elfogy. Mert a közönséget nem lehet becsapni. Az a sportszerüség emlőin nőtt a negyvenezres néptömegig és még a mai szükös viszonyok között is szivesen áldoz a komoly sportért, de joggal vonja meg a filléreit a sportszerütlenségektől. Ausztriában és Németországban is dul a gazdasági válság, mégis 10—50.000 ember nézi végig a bajnoki mérkőzéseket. Miért éppen nálunk nem akad ezer ember se a Nemzeti Liga meccseire? S miért éppen nálunk keresi mindenki másban a hibát ahelyett, hogy a saját portáján igyekezne rendet teremteni? Pedig a magyar futball azzal áll vagy bukik, hogy akad-e sportvezér, aki visszaállitja a sportszerüség tekintélyét. Meglátják, ha ismét a sportszerüség lesz a vezérlő motivum, a pályák tribünjei ujra megtelnek közönséggel. És megszünnek a sirámok, elcsitul a jaj, mert ki fog derülni, hogy a sportszerüség — még üzletnek is a legjobb.

★

A prágai ping-pong csatavesztés felér egy modern Sport-Szedánnal. Győzelmi sorozatokhoz szokott játékosaink váratlan kudarca ugy fejbekólintotta a magyar sporttársadalmat, hogy aligha tér egyhamar magához. Ki hitte volna, hogy Barnát és Szabadost, a kaucsuklabda sokszoros világbajnokait le is lehet győzni. És ami a legfájdalmasabb, hogy a verhetetlen magyar csapat már a világbajnoki döntőbe se kerül. Még hozzá éppen Prágában. Ahol százszorosan fontos lett volna a siker, a győzelem, a diadal. És ahol ehelyett vereség- és bukássorozat jutott a magyar sport osztályrészeül. Szerencse a szerencsétlenségben, hogy csak a ping-pongban. Amely — ugyebár — mégse igazi sport. Legalább is, ha vesztünk benne. Akkor legfeljebb ping-pong. Félünk, sokáig az is marad. Legalább is addig, amig a koravén exvilágbajnokok helyére előre nem rukkol az utánpótlás fiatal hadserege. És az elpuhult, blazirt világkrekkek helyét végérvényesen el nem foglalják a Sós-féle „gyerekek". Akik majd mgint visszaállitják az asztali tennisz sportrenoméját. És megtanitják a világot arra, hogy nálunk nemcsak „ping-pongozni" tudnak, de az asztali tennisz sportjában is megint a magyarok a legelsők.

Március 29-én kettős bajnoki mérkőzés lesz a Phöbus pályán. Kispest a IV. helyért küzd a Phöbus ellen, előtte a III. kerület Ujpest ellen mérkőzik. Jegyek a *Reggeli Ujság* kiadóhivatalában kaphatók (Vilmos császár-ut 27).

Az Attila egyenrangu ellenfele volt a Kispestnek, mégis kikapott 3:1 re

A Nemzeti Liga negyedik és utolsó helyezettjének találkozója meglepően kiegyensulyozott erőviszonyokat hozott. Az *Attila* végig egyenrangu ellenfélnek bizonyult és csak balszerencséjének — főleg *a meccsdöntő 11-es elhibázásának* — „köszönheti" vereségét.

Még egy perc sem telt el a kezdés óta, amikor Ujvári labdáját Serényi visszaiveli a középre és

Szabó a kifutó Barna mellett hálóba fejeli a kispesti vezető gólt (1:0).

Az *Attila* fürge szélsői nagy lendülettel rohamozzák a kispesti kaput, de nincs aki jó beadásaikat értékesithetné. A sok miskolci támadásnak kispesti gól a vége. A 20-ik percben Sziklai felvágja a 16-oson belül Szabó II-t.

A megitélt 11-est Serényi belövi (2:0).

Ha lehet, még elkeseredettebben támadnak a miskolciak. Végre félórás játék után Darázs centerezése nagy zavart kelt Gergő kapuja előtt *(aki a beteg Vági helyett véd)* és

Vajda a sok láb között is betalál a hálóba (2:1).

A második félidő ugy indul, mintha az Attila kiegyenlitene. Előbb Ádám kiszökése reménytkeltő, majd Darázs rohamozza a kispesti kaput. A büntető rugásnak is Darázs áll neki, de gyengén irányitott lövését Gergő kornerre üti. Meccsdöntő pillanat volt. Még most sem adják meg magukat a vendégek, de egy nagy *hátvédhiba megpecsételi sorsukat.*

Nemes a „luftot rugó" Bán mellett a sarokba lövi a kispestiek harmadik gólját (3:1).

Ezután Serényi kifogásolja a biró egyik itélkezését, persze *kiállitják.* Négy csatárral is felülkerekedik a Kispest, de Barna óriási szerencsével véd.

Forditva is lehetett volna!

Budafok—III. Kerület 4:3 (1:2)

Érdekes küzdelmet hozott a két középcsapat játéka. A „budai derbi" reális eredményt eldöntetlen lett volna.

Kétezer néző előtt szél és nap ellen kezd a *Kerület.*

Az 5-ik percben Béldi hosszan küldi mezőnybe a labdát, Zilahi fogja el és ellenállhatatlanul száguld a kapu felé (1:0).

Magas labdákkal játszanak, sivár a küzdelem, nincsenek akciók, csak Zilahi kitörései jelentenek élénkséget. A kényelmesen játszó és kevés labdát kapó Fenyvesi leszalad, Szebehelyi faultolja.

A szabadrugást Fenyvesi irányitja és Bereczneck csak bele kell tenni a fejét (1:1).

Változatos a küzdelem, Kovács lövése alig kerüli el a kaput. Budafok állandóan támad, de a csatárok forgolódnak, tologatnak a kapu előtt és minden akció kárba vész. Sok fault esik mindkét oldalról. A 44-ik percben Lucz kiugrasztja Fenyvesit, aki Kármánnak passzol.

Kármán éles lövése hálót ér (2:1).

Mezőnyjátékkal kezdődik a második félidő. A 11-ik percben Mészáros lefut, Kocsis kornerre szereli,

Mészáros rugja a kornert is és Kovács a labdát a hálóba fejeli (2:2).

Élénk, erős most a küzdelem, a 15-ik percben Kovács a Budafok harmadik gólját rugja (3:2). A Budafok tovább támad, veszélyes minden akciója, de kocsis visszaveri a támadásokat, ő jelentette különben a meccsen az igazi futballt. A 25-ik percben Kármán kapura lő,

a labdát Raskó kiüti Fenyvesi lába elé, aki nehéz szögből gólt lő (3:3).

Hatalmas küzdelem indul meg most a győztes gólért, Kármán nagy kapufát lő, Zilahi éles lövését csak nehezen védi Angyal, a közönség gólt lát és élesen tüntet Asakürti (Aschner Pál) biró ellen, aki a közönség lármája „miatt" percekig szünetelteti a játékot.

A 40-ik percben Mészáros kapja a labdát, átadja Hegyesnek, aki berugja a győzelmet jelentő gólt (4:3).

A 43-ik percben Szeder lefut, élesen középre ad és beadása Kocsis karját érinti. 11-es. Szeder áll a labdának, de Angyal kapus bravurosan kivédi.

A Magyar Nemzeti Bank 309. sz. engedélye.

HUSVÉT RÓMÁBAN!

VELENCE
FIRENZE
NÁPOLY
megtekintése

APRILIS 7-16

Részvételi dij: P 183.-
(P 58.— és Lit. 380.—)

(A Magyar Nemzeti Bank engedélye alapján utasainknak személyenként Lit 220.— költőpénzt bocsájthatunk rendelkezésre)

Érdeklődni lehet: **Reggeli Ujság** kiadóhivatalában, VI. Vilmos császár-ut 27. szám

Társasutazás Bécsbe az

osztrák-magyar
mérkőzésre

luxusautocaron
április 5-én

Részvételi dij belépővel: P **29.50**
(tribün eggyel P 31.50)

Határidő: **április 1**

Indulás: Baross térről 7 órakor, vissza Bécsből a Stadiontól a mérkőzés után

Husvéti különvonatunk a

Hungária
2 napos tornájára a

Rapid, Spárta
és ***Ausztria***
részvételével

Indulás: 12-én reggel 7 órakor, vissza Bécsből 13 án este 9 órakor

Részvételi dij: P **25.20** (tribünjeggyel)
(Lakással és ellátással P 49.30)

Jelentkezés **április 5-ig**

Jelentkezni lehet a REGGELI UJSAG kiadójában
(VI, Vilmos császár-ut 27)

Eldöntetlen a cseh-osztrák!

Csehország—Ausztria 1:1 (0:0).

Bécs, március 22.

(A Reggeli Ujság tudósitójának telefonjelentése)

Az idei első Európa Kupa-mérkőzésen közel 50.000 néző kereste fel a bécsi Stadiont. A két ország válogatottja nagyszerü küzdelmet vivott egymással.

Az első félidőben a lelkes cseh csapat biztosan háritja el a puha osztrák csatárok támadásait. Planicka kitünően dolgozik, élete egyik legjobb teljesitményét nyujtja.

Szünet után nagy meglepetésre a csehek veszik át a kezdeményezést és

Zajicek a 14. percben nagyszerü lövéssel megszerzi a vezető gólt (1:0).

Már-már ugy látszik, hogy sikerül a cseheknek ezt az előnyt megtartani, amikor Burger szerencsétlenségére kézzel fog el egy ártatlannak látszó és kapu mellé tartó labdát.

A megitélt büntetőrugást Bican a hálóba juttatja (1:1).

Az Elektromos már vezet

Pártos-csoport:

Elektromos—MAFC 4:1 (2:0). Az első félidő nyomasztó Elektromos-fölénye a szünet után változatos játékká egyensulyozódott ki. Góllövők: G. Tóth (2), Orczifalvy, Hidvéghy (öngól), illetve Sárosi III. (11-eséből).

MTK—BMTE 1:1 (1:1). Góllövők: Szendrő, illetve Mayer II. A kék-fehérek győzelmet érdemeltek!

FTC—«33» FC 1:1 (1:0). Az FTC nem játszott bajnokjelölthöz méltóan. Góllövők: Füzér, illetve Monostori.

Fer. Vasutas—Kőb. AC 5:2 (1:2). Botrányos, csapkodó mérkőzés. Góllövők: Szojál II. (3), Jancsi, Füzessy, illetve Sipos és Tóth.

WSC—MÁVAG 2:1 (0:0). Nagyszerüen finiseltek a wekerletelepiek. Góllövők: Mátéffy, Varga, illetve Bakó II.

BTC—SzFC 3:0 (1:0). Az «uj» BTC nagyszerüen szerepel; a szentlőrinciek legyőzésével bajnokjelöltekké léptek elő. Góllövők Füstös (2) és Kiss.

Biró-csoport:

HAC—URAK 1:0 (1:0). Vajda I. öngólja döntötte el a kemény mérkőzést, amelyet Noth biró kitünően vezetett.

TLK—Postás 3:1 (2:0). Óriási meglepetés a postások veresége. Góllövők: Kovács, Jäger, Vass, illetve Bódogh.

MPSC—BSzKRT 2:0 (1:0). A poros mély pályán nem érvényesült a BSzKRT technikája. Góllövők: Vida III. és Buza.

TTE—PTBSC 8:2 (2:0). A pénzügyiek kapusa indiszponált védésének „köszönhetik" a vereséget. Góllövők: Füzy (2), Pálinkás (3), Siroki (2), Széki, illetve Nagy és Kircz.

UTE—ZSE 1:1 (1:0). Csapkodó játék, a biró Gulyást (UTE) kiállitotta. Góllövők: Horváth II, illetve Szabó.

BLK—B. Vas. 1:0 (0:0). Góllövő: Jerabek IV. Nehezen „megszületett' győzelem.

A pécsi olimpiai kardválogató-versenyt *Rajcsányi* (MAC) nyerte veretlenül *Gerevich* (MAC) előtt. 3. Kabos (UTE).

Ipari és müszaki könyvek nagy árleszállitása

Bieskei J.: Testmértan. Segédkönyv és példagyüjtemény. (2.40 helyett) .... —.60
Gerő S.: Az iparos mint kereskedő. Bevezetés a könyvelésbe. .... —.30
Hoffmann J.: Előkészitő a gépjárművezetői vizsgára. 1.50
Hoszpodár S.: A telefon. .... —.20
Jaschik Á.: A könyvkötő-mesterség. (3.60 helyett) 2.20
Jávor A.: Lóerő számitása. (5.— helyett) 1.60
Kádár M.: Autogén- és elektromos hegesztés kézikönyve (7.— helyett) .... 3.—
Kiss L.: Az egyenáramu motor kezelése és működése. .... —.40
Knapp O.: A kenőanyagok. (2.30 helyett) —.80
Kőhalmy J.: Sulyszámitás tankönyve. .. —.40
Kump J.: A gőzturbina. (4.— helyett) .. 1.60
Frank E.: A gőzgép. Gyakorlati kézikönyv. (3.— helyett) .... 1.—
László A.: A föltaláló utja. .... —.20
Lusker B.: Vasipari szerszámok. A mérőeszközök szerkezete. .... —.60
Mende J.: A rádiótelegráf és rádiótelefon. (4.50 helyett) .... —.80
Meyer W.: Számitási táblázat. Folyóméter és gömbök sulya kilókban. .... —.60

★

Pozzi Henri: Századunk bünösei. Az elmult évtized legszenzációsabb könyve! A szerző a titkos diplomácia egyik legjobb ismerője a titkos levéltárak alapján ujra meg óriási feltünést keltő könyvét, amelyben többek között igy ir: Franciaország egyetlen ellensége ma is a hazugság. A szerb kormány bünös kártyakeverése történelmi tény. Az imperialista Oroszország és büntársai. A rászedett Franciaország stb. Francia irótól még nem hallott bámulatos szókimondó könyv a „hazugságokon felépült békeszerződésekről". **Nagyalaku hatalmas kötet** 6.60

Kaphatók a

Reggeli Ujság könyvesboltjában

VI., Vilmos császár-ut 27. — Telefon: 29-6-99.

Vidékre utánvéttel, vagy az összeg előzetes beküldése mellett, a portóköltség felszámitásával.

300 induló, három UTE, egy BBTE győzelem a mezei futóbajnokságokon

Kelen rekord idővel megvédte bajnokságát

Valami csodálatos ereje van a mezei futásnak. Különben megmagyarázhatatlan lenne, miért vállalkozott háromszáz atléta a bajnokság tizkilométeres távjának lefutására és miért volt boldog és megelégedett még az utolsó helyezett is, pedig „teljesitménye a közönség előtt teljesen ismeretlen maradt és őmaga pedig egy szerény érmecskét sem kapott a lefutott 10 kilométerért.

★

A káposztásmegyeri lóversenytéren vasárnap délelőtt „telt ház". A tribünökön kétezer néző, a diszpáholyban az előkelőségek, *Semsey* Aladár, Ujpest város polgármestere, *Kelemen* Kornél, *Stankovich* Szilárd, *Szukováthy* Imre, *Aschner* Lipót és János és még sokan mások. *Aschner* Lipót az UTE népszerü elnöke nevetve meséli *Kelemen* Kornélnak:

— A Rózsadomból másfél óra alatt gyalog jöttem ki a versenyre. Remélem, kapok érte valami érmet!

A gyönyörü gyepszőnyegen három kilométeres utjukra most indultak el az ifjuságiak. A tarka trikócsomóban a nagy favorit Hires még messze hátul fut. Csak lassan bontakozik ki a mezőny, de mire ujra a tribün elé érkeznek, Hires méterekkel vezet és utána, nagy meglepetésre ismeretlen vidékiek következnek és azután ujra lilafehér trikók. Végeredményben

Magyarország ifjusági mezei futóbajnoka: Hires László (UTE)

lett. Ideje 9 p 36 mp. Mögötte Molnár (Csepel), Danó (Diósgyőr) és Halmay (Békéscsaba) foglalja el a helyeket. Csapatban is az ujpestiek győztek. Harmincegy pontjukkal (Hires, Szigetvári I., Keresztes, Bettlei, Nagy), második a BLE 44 ponttal; harmadik az UTE csapata lett.

Pluhár István a rádió népszerü szpikere már megkezdte működését és a «nagyok» startjánál már konferálja, hogy a várt

Kelen—Rostási találkozó elmarad,

mert Rostási az ifju nagyság nem jelent meg. (Az a hir járja, hogy meggondolta magát és jobbnak tartja a «budai levegőt a «szigetinél».) Tatár főtitkár harsány hangon rendelkezik és mielőtt utnak engedné a kétszáz atlétát szigoruan elmagyarázza az utvonalat. Kelen, Szilágyi a kalauzok. A többiek csak az első pár kilométeren tudják követni őket. A vezető csomóban az UTE futók közül váratlanul, senki sem fut, de Kelenen kivül a BBTE-nek sincs egyetlen versenyzője az élcsoportban. Annál jobban örülnek a Beszkárt drukkerek, mert nemcsak Simon és Esztergomi, hanem Csaba és Ligeti is az első tiz között van. Hamarosan izgatott számolgatás kezdődik. Az utolsó kör előtt is a *«villamosok»* vezetnek. Az utolsó körben javitanak az UTE-isták. Bár

Szilágyi verve marad a nagyszerüen finiselő Kelennel szemben,

de Görög és Eper az élcsoportba küzdötte fel magát. Már hirdetik is a végeredményt.

Magyarország 1936. évi mezei futóbajnoka Kelen János (BBTE)

32 p. 26.8 mp. *Legjobb országos eredmény.* 2. Szilágyi (UTE), 3. Simon (Beszkárt), 4. Esztergomi (Beszkárt), 5. Sajtos (BBTE), 6. Görög (UTE), 7. Fischer (MTK), 8. Eper (UTE), 9. Ligeti (Beszkárt), 10. Gimesi (Postás). Csapatversenyben: 1. UTE Szilágyi (2), Görög (6), Eper (8), Kiss (11), Kósa (12), 39 pont, 2. Beszkárt 43 pont, 3. BBTE 63 pont. Vidéki bajnok Vas (PAC).

★

Amig a bajnokcsapatot veszik körül a fényképészek és a drukkerek százai szorongatják kezeiket, addig az egyik versenyző boldogan lihegi barátjának:

— Mit szólsz hozzá, milyen nagyszerüen szerepeltem. Egyénileg hatvankilencedik lettem és a csapatunk ötödik.

Tényleg gyönyörü teljesitmény...

Pelle nyerte az első válogató tornaversenyt

A MOTESZ vasárnap rendezte a Testnevelési Főiskola tornatermében az első olimpiai válogató versenyt ,amelyen az előirt olimpiai gyakorlatokat mutatták be.

Pelle István a los-angelesi olimpia kétszeres bajnoka fölényesen nyerte az összetett versenyt. Nyujtón, korláton, lovon és a műszabadgyakorlatban első lett, gyűrűn és lóugrásban pedig második. A gyűrűn Sárkány győzött, a lóugrásban pedig Péter. Az összetett versenyben 1. *Pelle István dr. (MOVE BTSE) 55.9 pont,* 2. Péter (BTC) 54.1 pont, 3. Sárkány (VAC) 52.5

A József nádor főiskolai kardversenyt a MAFC rendezte a Műegyetemen 36 résztvevővel. A döntőbe kilenc vivó került. 1. Nyilas Tibor (MTK) veretlenül. 2. Hidas Jenő (UTE) 2 vereséggel. 3. Árva Pál (MAFC). 4. Soproni János (UTE). 5. Kruppa József (BSzKRt).

A BEAC II. osztályu tőrversenyén a 18 résztvevőből kilencen kerültek a döntőbe. A juryk ellen rengeteg panasz merült fel — sajnos, teljes joggal. Egyik rosszabb volt a másiknál. A Szövetség erre is ügyelhetne. 1. és 2. Filippini (BEAC) és Száraz (HTVK). 3. Mátéffy (HTVK). 4. Jeney (BSE).

LŐSPORT

Az Elnöki dijat Silly, a Nemzetközi versenyt Meridian nyerte meg

I. futam. 1. **MÁMOR** (3 Wiesner), 2. Ják (2½ Raymer). Fm: Lugos, Happy End, Murány. Tot. 10:86, 29, 23. Olasz: 25. *Befutófogadás: 279.*

II. futam. 1. **BENEDEK** (pari Feiser), 2. Pletyka (2½ Zwillinger). Fm: Toti, Echo fia, Varázsfuvola, Szépi. Tot. 10:16, 12, 18. Olasz: 44. *Befutófogadás: 81.*

III. futam. 1. **SIMBA—THEODORA** (5:10 Lippit), 2. Berczi—Osztalék (2 Dóra). Fm: Nelson—Ugyanis, Menthamol—Ribilio. Tot. 10:13. Olasz: 19. *Befutófogadás: 22.*

IV. futam. 1. **SILLY** (8:10 Raymer), 2. Bajnok S. (1½ Kovács II.). Fm: Gladiator, Botond, Jonny. Tot. 10:18, 11, 11. Olasz: 33. *Befutó: 35.*

V. futam. 1. **MAGVAS** (5 Zwillinger), 2. H. Boriska (6:10 Kovács II.), 3. Oda (2½ Feiser). Fm: Kurucz, Favorite, Odább, Tenroe lánya, Ragyogó, Orsolya. Tot. 10:33 (Magvas és Oda), 12, 20, 12. Olasz: 50. *Befutó: I—II. 85, I—III. 187.*

VI. futam. 1. **MERIDIAN** (6:10 Kovács II.), 2. Muscicapa (2½ Steinitz). Fm: Opal, London, Ilona. Tot. 12, 10, 10. Olasz: 23. *Befutófog.: 29.*

VII. futam. 1. **ELSŐ FIA** (Maszár F.), 2. Röpke (6 Kovács II.), 3. Szoknyahős (5 Benkő). Fm: Hopper, Lenke, Vadorzó, Lilla, Olga, Guardian Todd, Eladó, Penny, Chalimar, Séma, Szeszélyes, Minor. Tot. 10:83, 37, 52, 72. Olasz: 130. *Befutófogadások: I—II. 688, I—III. 1102.*

VIII. futam. 1. **ALSÓS** (6 Kalinka), 2. Galagonya (1½ Kovács F.). Fm: Bicskás, Contra (első, tisztátlan ügetés miatt diszkv.), Good Trott. Tot. 10:36, 24, 22. Olasz: 23. *Befutófogadás: 151.*

IX. futam. 1. **BOSILJKA** (Maszár F.), 2. Najád (Fityó), 3. Pezsgő (Wisner). Fm: Peggy, Vártleány, Varázsló, Udine. Tot. 10:20, 11, 12, 13. Olasz: 32. *Befutófogadás: 44.*

X. futam. 1. **FŐUR** (Simkó), 2. Anisette (Jónás J.). Fm: Egyetlen, Imréd II., Risiko

Felelős szerkesztő: SÓS ENDRE — **Felelős kiadó:** VADNAI ENDRE

Laptulajdonos: Reggeli Ujság Lapkiadóvállalat Rt.
Szerkesztőség és kiadóhiv.: Vilmos császár-ut 27.

KERESZTREJTVÉNYROVAT

Rovatvezető: **KORÓ**

ADY ENDRE

A rejtvényben elhelyezett 15 Ady-vers címének kezdőbetűi a költő születési helyét és szerelmének nevét adják.

VIZSZINTES SOROK:

2. **Ady-vers cime**
6. Hányad
9. Kartel igéje
11. Rossz, id. nyelven, fonet.
12. Angol szem. névmás
13. **Ady-vers cime**
16. Svájci város
18. Kőrisfa, angolul
20. Három elemista betű, táviratban
23. Angol sziget, ford.
24. Ajtai Fodor Miklós
25. Kellemetlen érzés egy végtag részében
29. Cirka, németül, fonet.
30. «R»-rel: ha még ezt sem tudja (bocsánat)
31. ....ria, Magyarország, olaszul
32. Ötletül, Pesten, ék.
33. Zeus szerelme
34. Id. művészet
35. «Lóditás» páratlan betűi
37. «M»-mel a végén: akkor más is unja, ék.
41. A függ. 32. magánhangzói
42. Fejérmegyei község
43. Fontos csatorna Európa-Afrika között
44. Név, latinul (mássalhangzók)
45. Folyadékot tisztit
47. Bodó, egy o-val
48. A kiegyezés megalapitója
49. Egy i-vel: rajzfilm hőse

FÜGGŐLEGES SOROK:

1. **Ady-vers cime**
2. Irány
3. Higit
4. Hölgy, ék.
5. **Ady-vers cime**
6. Rabbi
7. **Ady-vers cime**
8. **Ady-vers cime**
10. **Ady-vers cime**
14. Állati toll alsó része, névelő
15. Falusi megszólitás
17. **Ady-vers cime**
19. Wells előtt áll
21. Görög betű
22. **Ady-vers cime**
26. Egyiptomi napisten
27. Méz tulajdonsága
28. **Ady-vers cime**
29. **Ady-vers cime**
32. **Ady-vers cime**
34. **Ady-vers cime**
36. **Ady-vers cime**
38. ....nál, fegyvertár
39. A 18. fonetikusan
40. Mutatószó
44. **Ady-vers cime**
46. Pityog a lelkem

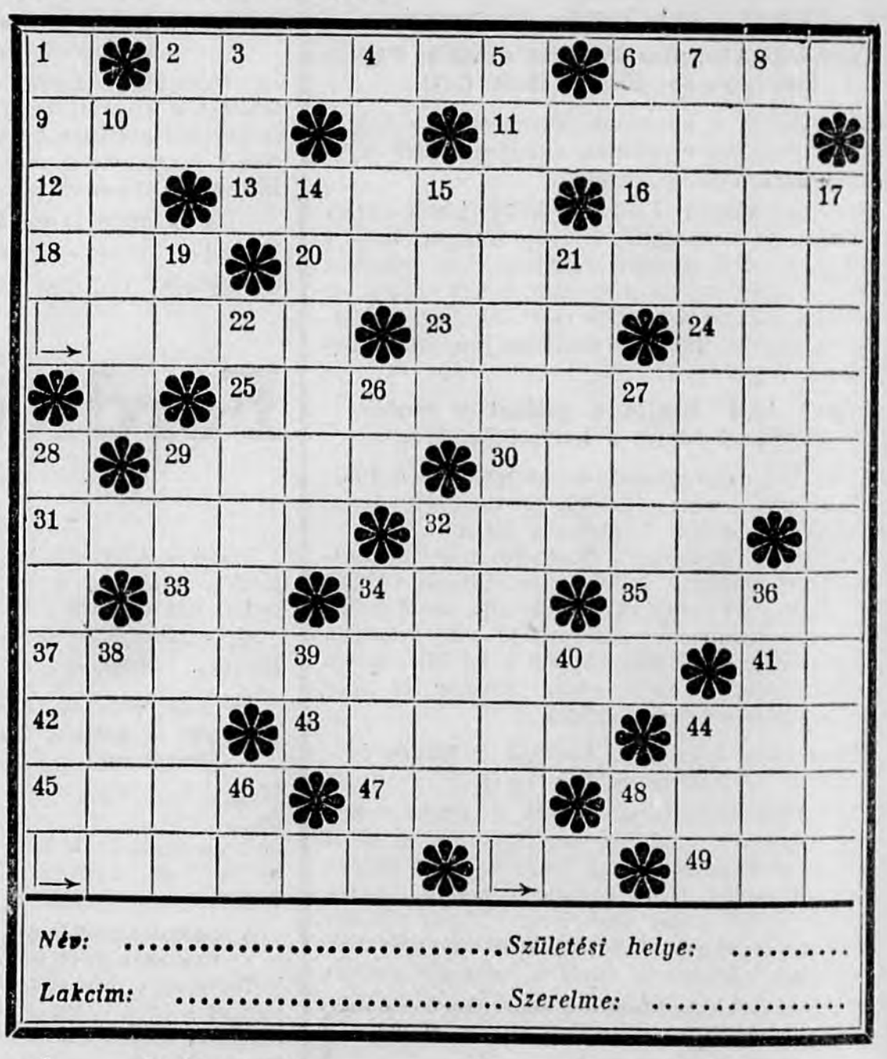

Név: ..... *Születési helye:* .....

Lakcim: ..... *Szerelme:* .....

TÓTH KÁLMÁN megfejtése:
1. Baja, 2. Nina.

NYERTESEI:

5 pengőt nyert: Nickel Mária (Vecsés, Petőfi-u. 13.).
3 pengőt nyert: Nagy Zoltán (Pongrác-ut 17., H. épület 7.).
2 pengőt nyert: Nagy Magda (Rákosszentmihály, Horthy Miklós-u. 109.).
Selyemsálat nyert: Nikolovszky Ferencné (Kispest, Rákóczi-u. 88.).
Pénzerszényt nyert: Nádházi István (Gyula, Hosszu-utca 16.).
Kromflacont nyertek: Náray Irén (Fehérvári-ut 6.) és Nádas Éva (Garam-u. 23.).
Csokoládét nyertek: Porga Ferencné (Márvány-u. 40.), Perithyné (Pauler-u. 19.) és dr. Pentelei Molnár Istvánné (Sóház-u. 5.).
Piperecikket nyertek: Németh Imre (Zalaegerszeg—Neszele), Pártos Piroska (Ráckeve), Pergner Oszkárné (Ujpest, Árpád-u. 100.), Reininger Anna (Nürnberg-utca 15.), Rólandné G. Irén (Csokonai-u. 10.).
2 mozijegyet nyert: Rethfeld Emil (Szinnyei M.-u. 6.).
1—1 könyvet nyertek: Pfeiffer Emilia (Tompa-u. 9.), Peutz Lajos (Nádor u. 32.), Patak Antal (Csillaghegy, Arany J.-u. 12.), Povázsay Imre (Békéscsaba, Városháza), Romhányi Imre (Horthy M.-ut 63.), Roland Róbert (Csokonai-u. 10.), Restlinger Vilmos (Szondy-u. 66.), Róna Jánosné (Váci-ut 34.), Ramor Frigyes (Fény-u. 2c.)

Díjak **csak csütörtökön 10—2 óráig** vehetők át kiadóhivatalunkban. Vidékiek nyereményeit postán elküldöttük.

Március hó 25, 28 és 31-én délután fél 3 órakor

ügetőversenyek

— **A Reggeli Ujság Lapkiadóvállalat r. t. mérlegszámlája** 1934. évi december hó 31-én. *Vagyon:* Pénztárszámla P 54.94. Lapérték P 20.000. Berendezés P 4500. Kiadói jogok P 15.000. Veszteség P 9896.73. Összesen P 49.451.67. *Teher:* Részvénytőkeszámla P 20.000. Elfogadvány P 4200. Folyószámlán P 25.251.67. Összesen 49.451.67. Az Igazgatóság. Megvizsgáltuk és rendbentaláltuk. A Felügyelőbizottság.

Jó gramofon-lemez, gramofon, rádió TERMÉSZETESEN
MÁRKUS Kft-tól
VII., Rákóczi-ut 2. Telefon: 44-9-99.

Maradandó ajándékok
KÖVESI
ezüstárugyár mintaraktárából: IV., Városház-u. 8.

Tavaszi kabát- és ruhaszövet-ujdonságok, tavaszi divatselymek beérkeztek.
GALAMBOS IV., Ferenciek tere 4.

Képesitett bőröndös és bőrdiszmüves
GYEPES GYŐZŐ
VII., Erzsébet-körut 54 (Royal-szállóval szemben)

Látszerész és foto szaküzlet Alapitva: 1846.
LIBÁL ÉS MÄRZ
VI., Teréz-körut 54. Nyugatival szemben. Tel.: 299—56.

Sportdijak, ajándéktárgyak legolcsóbban
SPIRO MIKSA
ezüstárugyárában, VII., Holló-utca 5. Tel.: 346—78.

Gyermekek öröme
LIEBNER BÁCSI JÁTÉKBOLTJA
V., Szt. István-tér 4.

Dreher-Manó
csokoládégyár. X., Halom-utca 42.

„CADEAU"
csokoládé- és cukorkagyár VI., Izabella-utca 88.

Legmaradandóbb ajándék a kép.
KORNIS NÁNDOR ÜVEGES ÉS KÉPKERETEZŐ
VI., Nagymező-utca 70. Telefon: 109—60.

KISPESTI FLÓRA FILMSZINHÁZ:
Napsugárkisasszony — Ne sirj édesanyám — Hiradó

TIVOLI FILMSZINHÁZ:
Az uj földesur — Vérző aréna — Hiradó.

ORIENT FILMSZINHÁZ:
Mazurka — Roberta — Hiradó.

ODEON FILMSZINHÁZ:
Az uj földesur — Eszményi férj — Hiradó.

Hungária Hirlapnyomda R.-T. Budapest, V., Vilmos császár-ut 34 — Felelős: Schmidek Géza