Wáczek és Sajó a városházáról

10 FILLÉR

Reggeli Ujság

SZERKESZTŐSÉG ÉS KIADÓHIVATAL: BUDAPEST, VI., VILMOS CSÁSZÁR-UT 27. VASÁRNAP VILMOS CSÁSZÁR-UT 34. TEL.: 296-99. VASÁRNAP 253-09 ÉS 229-31

HÉTFŐ

BUDAPEST, V. ÉVFOLYAM, 45. SZÁM
1933 NOVEMBER 6

Hungária-Ferencváros 1:0

Vasárnap a Dunába ugrott egy előkelő pesti uriasszony

A szép Hollerbach Károlyné szerelme és válása
Az ismert vivóbajnoknő megrázó tragédiája

Vasárnap este megdöbbentő öngyilkossági kisérlet történt a fővárosban. Este hét óra felé a Ferenc József-hid járókelői arra lettek figyelmesek, hogy *egy elegánsan öltözött, szép fiatalasszony, kisirt szemekkel siet a hid korlátja felé.* A következő pillanatban

a fiatal nő átvetette magát a korláton és hangos sikoltással zuhant bele a hullámokba.

A rendőri motoros őrség azonnal az öngyilkos segitségére sietett, a motoros reflektorai végigszántották a vizet és néhány pillanatnyi kutatás után *sikerült felfedezni az öngyilkost, aki már-már elmerült a Duna hullámaiban.* A mentés izgalmas munkáját a Duna két partjáról és a hidról többszáz fényi tömeg nézte végig. Mire a motorcsónak a kimentett uriasszonnyal a partra ért, már kiérkeztek a mentők is, akik előtt az öngyilkos fiatalasszony *megnevezte magát.*

A szép vivóbajnoknő drámája

— *Hollerbach Károlyné vagyok, az Attila-körut 14—16. szám alatt lakom.*

A következő pillanatban az öngyilkos uriasszony elvesztette eszméletét.

Hollerbach Károlyné, Szalay Mária jólismert, kedves alakja a pesti társaságnak és *nevét sportkörökben is jól ismerik.* Mint

a Tiszti Vivó Club tagja

számos versenyen vett részt s a fiatal magyar nővivógárda egyik legtehetségesebb tagjaként emlegették.

Szalay Mária előkelő nagykanizsai család gyermeke,

körülbelül két évvel ezelőtt ment férjhez Hollerbach Károlyhoz, a Magyar Asphalt r.-t. főtisztviselőjéhez, akivel az Attila-körut 14—16. számu bérpalota V. emelet 6. számu lakásában lakott.

Hollerbach Károly azonban néhány hónappal ezelőtt elköltözött a feleségétől

és a fiatalasszony meginditotta ellene a válópert.

Vasárnap délután az elegáns uriasszony váratlanul eltávozott a lakásáról és a Ferenc József-hidról a Dunába vetette magát.

Az Attila-körut 14—16. számu ház lakói, akik a Hollerbach-párt jól ismerték, vasárnap este *a váratlan dráma hatása alatt álltak.* A feltünő szép, viruló fiatalasszony tragédiáját általános megdöbbenés fogadta. A rendkivül visszavonult életet élő *Hollerbachné Szalay* Mária öngyilkosságának közelebbi okairól nincs pontos tudomásuk a szomszédoknak, de annyit mindenesetre tudni vélnek, hogy

egy szomoruan végződött szerelmi házasságban kell az uriasszony végzetes elhatározásának okát keresni.

A lakók valamennyien megegyeznek abban, hogy a gyönyörü Hollerbachné, mióta férje elhagyta, *a legszolidabb életet élte,* soha vendégeket nem fogadott és ő maga is csak ritkán járt el. A gyanusitástól való félelmében annyira ment, hogy *néhány héttel ezelőtt*

egy lakótársnőt vett magához

a kis egyszobás garszonlakásba azért, hogy *a válóper tartamára is elejét vegye minden rosszakaratu feltevésnek.*

Válás és nélkülözés

A fiatal pár *1932 május 1-én* költözött be *Attila-köruti házba. Hollerbach* Károlynak szép jövedelme volt a *Magyar Asphalt rt.-nál,* ugyhogy

a fiatalok anyagi gondok nélkül éltek.

Mind a ketten lelkesedtek a sportért és a szép fiatal asszony

az idei hölgyvivóbajnokságban hetedik helyezett volt, de az evezősök között is jó helyet vivott ki magának.

Férjével közösen tartottak egy csónakot és az evezősidény alatt minden szabad idejüket a Dunán töltötték.

A fiatal házaspár harmonikus életét az idei nyáron *zavarta meg valami komolyabb természetü nézeteltérés.* De hogy mi volt ez, *arra vonatkozólag a ház lakói nem tudnak felvilágositást adni.* Annyi bizonyos, hogy augusztus 1-én a fiatal asszony már egyedül maradt az ötödikemeleti garszonlakásban...

A házasfelek azóta nem is érintkeztek egymással.

A fiatalasszony a nyugodt polgári jólétből *egyre sulyosabbá váló gondok közé került.* Utóbbi időben kenyérkereset után nézett és *vivótársnőinek,*

hajdani riválisainak vivókesztyüket vart.

Hét pengőt kapott egy pár kesztyüért, *ebből tartotta fenn magát.* Az előkelő családból származó fiatal asszony

idegeit, ugylátszik, felőrölték az anyagi gondok.

A házfelügyelő sirva beszél a szerencsétlen fiatal asszony tragédiájáról.

— A legszebb, *legkedvesebb lakónk volt.* A legtiszteségesebb életet élte és

szinte kinos gonddal vigyázott jóhirére.

Senki sem hitte volna, hogy ilyen szomoru vége lesz a két szép fiatal ember házasságának.

Hollerbach Károlynét, akit a rendőri motoros az utolsó pillanatban mentett ki a Dunából, *rendkivül sulyos állapotban a Rókus-kórházba szállitották a mentők.*

Véres harc a szegedi legitimista és szabadkirályválasztó egyetemi hallgatók között

Szeged, november 5.

— *A Reggeli Ujság tudósitójától* —

Vasárnap hajnalban véres verekedés játszódott le Szeged központjában, a Klauzál téren, a szegedi tudományegyetem hallgatóinak két csoportja között. A verekedést, amely az egész városban példátlan izgalmat keltett, politikai nézeteltérések váltották ki

a szabadkirályválasztó és legitimista érzelmü főiskolai hallgatók között,

akik *formálisan megütköztek egymással a nyilt utcán.*

A késő esti órákban a Klauzál-téri Emke-kávéházban mintegy *hatvan főiskolai hallgató tért be.* A diákok két társaságra oszlottak. Egyik társaság — amint ez a kávéházi mulatozás egyre izgalmasabb jelenetei során kiderült — a *szabadkirályválaszto érzelmü volt, mig a másik csoporthoz tartozó diákok viszont*

Ottó királyfi mellett üntettek.

A két társaság körülbelül *egyenlő számu főiskolai hallgatóból állott.* A legitimista **diákok csoportjának tagjai a** *Szent István Bajtársi Egyesület* formaruháját, fekete kabátot és fehér sapkát viseltek.

Mikor hajnali négy órakor a kávéházat bezárták, mindkét társaság tagjai az utcára vonultak. Alighogy a hatvanfőnyi csoport a Klauzál-térre ért,

véres verekedésben robbant ki a végsőkig feszült hangulat.

A legitimista diákok ugyanis a kávéházat elhagyva, *hangosan éljenezték Ottót.*

A politikai ellentétek most már nem álltak meg az éleshangu kifakadásoknál, hanem

öklök emelkedtek a levegőbe és a következő pillanatban a két tábor egymásnak rontott.

A teljesen néptelen Klauzál-téren több mint *negyedóra hosszat tartó,*

véres csata játszódott le a szabadkirályválasztó és a legitimista érzelmü diákok között.

A hatvan diák szinte egy gomolyagba zuhant a földre és ott ütötték-verték egymást, ugy hogy a környék lakóit *hangos szitkozódások* és ütések zaja riasztotta fel hajnali **álmukból.**

Rendőr nem tartózkodott a közelben,

a verekedés egész lefolyása alatt nem történt rendőri beavatkozás.

A diákok önmaguktól hagyták abba a verekedést, amikor már

számos sebesülés történt.

Végül is *két verekedő diák maradt a harctéren, akik olyan sulyos sebesüléseket szenvedtek, hogy*

orrukon, szájukon folyt a vér.

A diákverekdés ügyében a rendőrségen nem tettek még feljelentést, de valószinü, hogy

a rendőrség is eljárást indit a verekedő diákok ellen.

Vasárnap délelőtt egyébként már érdekes fejleménye volt a véres diákcsatának. A délelőtti órákban ugyanis

tizenhat lovagias ügyben tárgyaltak már segédek.

A Klauzál-téri diákcsata Szegeden óriási **feltünést és izgalmat keltett.**

Dollfuss a közeljövőben átalakitja kormányát

Bécs, november 5.

— *A Reggeli Ujság tudósitójától.* —

A Grácban megjelenő «Süddeutsches Tagblatt», amely a Nemzeti Rendi Front lapja, azt a hirt közli, hogy Schönburg-Hartenstein herceg, aki a mostani kormány hadügyi államtitkára, egészségi okokra hivatkozva a legközelebbi jövőben lemond. Politikai körökben a hadügyi államtitkár lemondási szándékát kapcsolatba hozzák azokkal a hiresztelésekkel, amelyek szerint a közeli jövőben ismét a Dollfuss-kormány messzemenő átalakitására kerül sor. Ez az átalakitás sokak véleménye szerint ismét a Heimwehr befolyásának gyarapodásával fog járni.

Külön liftkezelők alkalmazását kérik a házmesterek

— *A Reggeli Ujság tudósitójától.* —

Vasárnap délelőtt izgalmas nagygyülést tartott az Erzsébetvárosi Körben a *Házfelügyelők Nemzeti és Gazdasági Egyesülete.* A házfelügyelők szerint

az uj lakásrendelet a segédházfelügyelőnek kevesebb felelősség mellett több jövedelmet biztosit, mint a házmesternek,

akitől a félszázalék **liftpénzt is elvették.** *A szabályrendelet nem irja elő, hogy az idegenektől szedett liftpénz a házfelügyelőt vagy háztulajdonost illeti-e.* A közgyülést vitéz *Szalay* László társelnök nyitotta meg, majd *Susztrovits* Károly főtitkár ismertette a sérelmeket és követelte, hogy

a munkanélküliség enyhitése érdekében minden házban liftkezelőt tartsanak.

Tabódy Tibor és dr. *Németh* Béla, a háztulajdonosok elnökének felszólalása után a nagygyülés felhatalmazta a vezetőséget, hogy fellebbezzék meg a belügyminiszterhez a rendeletet.

Ausztráliai hegedüművésznő a Filharmonikusok főpróbáján

Vasárnap délelőtt rendezte a Filharmoniai Társaság e szezonban második hangversenyének nyilvános főpróbáját. A filharmonikusok Volkmann Róbertnek, a Zeneakadémia ötven év előtt elhunyt tanárának és kiváló zeneszerző emlékének áldoztak Előadták ugyanis *Volkmann* d-moll szimfóniáját, amelyet annakidején Beethoven szimfóniáival hasonlitottak össze. A polifonikus mű ma is frissen hatott és *Dohnányi* értelmezésében nagy sikert aratott. A hangverseny szólistája Anna *Moodie* ausztráliai hegedüművésznő volt, aki *Bach* é-dur koncertjét játszotta meleg tónussal, de nem a legjobb diszpozicióban. Befejezésül *Beethoven* második szimfóniáját adták elő. A közönség lelkesen tapsolt a tételek után a zenekar kitünő játékának.

(L—g.)

— **November 8-tól érvényesek a Nemzeti Munkahét vasuti kedvezményei.** Óriás arányokban bontakozik ki a *TESz Nemzeti Munkahete* és már az egész országba szétküldték a 64 oldalas programfüzetet. Az ötvenszázalékos vasuti kedvezményt nov. 8-án éjfélkor már igénybe lehet venni. A kedvezmény november 27-én éjfélig érvényes. A fáláru vasuti jegyeket a TESz igazolványai alapján adják ki.

Müvészest a Zeneakadémián. Sikerült müvészest volt tegnap este a Zeneakadémia Kamaratermében. A szinvonalas müsor keretében nagy tetszést aratott a kedves kis *Pongrácz (Postl)* Zsuzsi, aki *Csergő* Máriának, az ismert ifjusági irónőnek egy bájos vidám gyermekjelenetét adta elő, élénk derültséget keltve. Nagy sikere volt még *Földes* Katónak, a hatéves szavalómüvésznőnek és *László* Erzsi operaénekesnőnek.

— **Gyermekszereplőket keres a Bethlen-téri Szinház** vasárnap délutáni gyermekelőadásai részére. Jelentkezhetnek kifogástalanul jó tanuló, uri gyermekek szülői kisérettel kedden délután 3—4 óra között a Bethlen-téri Szinházban.

Az idei ősz szenzációja
SCHNUR-BUNDA
kiváló felső szövetből, a legdivatosabb mintákban, selyemfényü, könnyü nutriette béléssel, valódi opossum gallérral és opossum fazónnal
P 160
továbbá minden fajtáju nemes szőrmebundák a napi áraknál lényegesen olcsóbban kaphatók.
Téli és átmeneti kabátok, öltönyök minőségben, izlésben, árban utolérhetetlenek.
SCHNUR HENRIK
ANGOL URISZABÓSÁGA ÉS KÜLÖNLEGES KÉSZITMÉNYÜ FÉRFIRUHAÁRUHÁZA
Budapest, Rákóczi-ut 15

Szerelmi bánata miatt menekült a halálba Meszlényi Endre kadét

— *A Reggeli Ujság tudósitójától* —

Vasárnap délután óriási részvét mellett temették el a kőbányai katonai temetőben *Meszlényi* Endre huszonegyéves kadétot, aki az elmult hét péntekjén

a Ludovika Akadémia egyik tantermében mellbelőtte magát.

Meszlényi Endre a Ludovika Akadémia másodéves növendéke volt és *gazdag miskolci földbirtokos családból származott. Meszlényi* Endre, akit rövidesen tisztté avattak volna, november elsején *két nap szabadságot kapott* és Miskolcra utazott szüleihez. Másodikán délután már ismét Budapesten volt és barátaival szórakozni ment. A késő éjszakai órákban tért haza a Ludovika Akadémiára és a következő napon, *november 3-án, kora reggel szolgálati fegyverével, az egyik tanteremben mellbelőlte magát.* A revolverlövés zajára berohanó diákoknak Meszlényi Endre még ennyit mondott:

— Hagyjatok meghalni! Öngyilkosságom okát ne kutassátok!

Meszlényi Endrét a Gyáli-uti helyőrségi kórházba szállitották, ahol az orvosok megállapitották, hogy

a golyó közvetlenül a sziv alatt hatolt a fiatalember testébe

és sulyos belső roncsolásokat végzett. A huszonegyéves ludovikás

a péntekről szombatra virradó éjszaka azután meghalt.

A családtagok szerint *Meszlényi Endre*

szerelmi csalódása miatt követte el végzetes tettét.

Temetésén résztvett a Ludovika Akadémia egész zászlóalja is tisztjeik vezetésével.

„A nyomor és a week-end ölik meg a kávésipart"

— *A Reggeli Ujság tudósitójától* —

Az egyre fokozódó gazdasági válság idején, az elszegényedés korszakában, alig mulik el olyan hét, hogy valamelyik hires kávéház vagy étterem csendes elmulásáról ne hallanánk.

Kérdést intéztünk az Ipartestület elnökéhez, *Mészáros* Győzőhöz, hogy mondja el: *mi az oka, hogy Magyarország valaha egyik legvirágzóbb iparága ilyen reménytelenül küzd a válsággal.*

— *Nagymagyarországon* — mondotta *Mészáros* elnök — *a 63 vármegyéből Budapestnek körülbelül napi tizezer emberre tehető forgalom jutott.* Legfőképpen ezekből él a kávés- és vendéglősipar. Ma ez a kontingens pótolhatatlan. *Az idegenforgalom a mi szempontunkból ugyszólván a nullával egyenlő.*

A csoportutasok és a cserevonatok utasai a mi iparunk szempontjából nem jelentenek semmit.

Körülbelül százharminc kávéház van ma a fővárosban, a béke előtti négyszázzal szemben.

A gazdasági válságon, a fizetéscsökkentéseken, az általános életstandard összezsugorodásán kivül olyan okai is vannak ennek, amelyek a megváltozott életkörülményekből fakadnak. Ki beszélt például tiz-tizenöt évvel ezelőtt a weekendről?

A weekend pedig azt jelenti, hogy szombat déltől hétfő reggelig üres és elhagyatott a város.

Budapesten mindenki a kávéházon kezdi a spórolást. Tessék szétnézni a városban:

a Belváros területe éjjel 11 órakor olyan elhagyatott és néptelen, mint egy sivatag.

A nyomor és a weekend ölik meg a kávéházipart.

Évente 24,000 szembeteget ápolnak Grósz Emil tanár halálra itélt klinikáján

— *A Reggeli Ujság tudósitójától.* —

Az egész országban nagy feltünést keltett a kormány készülő intézkedése, amely szerint a *Pázmány Péter Tudományegyetem orvosi fakultásán négy tanszéket is megszüntet.* A négy egyetemi tanár, akiknek tanszékét megszüntetni készülnek, *a magyar tudományos élet legkiválóbbjai közé tartoznak.* Közötük *Korányi* Sándor báró és *Grosz* Emil professzor neve olyan klasszist képvisel, amelyet a magyar egyetemi oktatásnak nem szabad nélkülöznie.

A készülő egyetemi leépitésről kérdést intéztünk *Grosz* Emil egyetemi tanárhoz, a világhirü magyar szemészprofesszorhoz, aki a nagy izgalmat keltett rendelkezésről a következőket mondotta:

— A készülő intézkedésről még semmiféle hivatalos formában nincs, de nem is lehet tudomásom. Magam is csak a lapokból értesültem a dologról.

— Itt egyetlenegy szempont lehet az irányadó, ez pedig a tudomány érdeke. Speciálisan a szemészet szakmájának természete megkivánja, hogy *egy tanszéken ne részesüljön tulságosan sok hallgató gyakorlati kiképzésben.* Másrészt a szemklinika fontos közegészségügyi intézmény. Igy például

a vezetésem alatt álló I-ső számu egyetemi szemklinikán évente 240.000 uj beteg részesül orvosi segitségben,

kétezer szembeteget ápolunk és még ennél is többet operálunk. A tanszék és a klinika megszüntetésével hol fognak ezek orvosi segitséget nyerni?

— A szemészet nem izolált specialitás, hanem *a belgyógyászat, a sebészet és a nőgyógyászat testvére.* Együttmüködésükre szükség van.

Magyarországon a szemészetnek különös jelentősége van a trachoma miatt.

Ez a betegség még Csonkamagyarországon is rendkivül el van terjedve és igy minden orvosnak alapos ismeretekre van szüksége.

A professzor elgondolkozik, aztán mosolyogva teszi hozzá:

— Ez volna a kisebb baj! De itt van egy remek utánpótlás, csupa tehetséges, kitünő fiatalember. Hogy a vidékiekről ne is beszéljek, itt van a fiatal *Imre* tanár. A rendelet ezek elől is elzárja a jövőt. Mi lesz ezekkel a nagyszerü fiatalokkal?

Kérésünkre ma és holnap az
Iza néni minden előadásán
Fedák Sári személyesen megjelenik
Jegyek egész hétre előre válthatók Royal Apollo

Royal Orfeum
a szenzációs „Tessék kiszállni!"
21 szenzációja
1. Márkus Alfréd szenzációs 18 slágere.
2. Harmath Imre szenzációs librettója.
3. Káprázatos szenzációs kiállitás.
4. Somogyi Nusi szenzációs török artistanője.
5. Szokolay Olly szenzációs rózsaszin frakkja.
6. Erdélyi Mici szenzációs kinai babája.
7. Sarkadi Aladár szenzációs mandarinja.
8. Huszár Puffy szenzációs akrobatikus táncai.
9. Király Ernő szenzációs énekszámai.
10. Gál Julia szenzációs szépségkirálynője.
11. Szenes Ernő szenzációs ballerinaszerepe.
12. Torday Géza szenzációs uj tánczseni.
13. Vértes Miklós szenzációs uj Dénes Oszkár.
14. Tarján György szenzációs uj bonviván.
15. Ilosvay Guszti szenzációs dzsesszparódiái.
16. Nagy Csilla szenzációs csudagyerekprimadonna.
17. Palotay Tibor szenzációs nyolc csudagyerekgörlje.
18. Huszonnégy szenzációs vörös-görl.
19. Gallay Nándor szenzációs táncprodukciói.
20. „Csiki-csikk" szenzációs Somogyi-szenzáció.
21. Egész este szenzációs kacagó vihar.
„Tessék kiszállni"
A szenzációk szenzációja — Bemutató november tizedikén — ROYAL ORFEUM

Köszönet a magyar orvosi karnak!

Ezuton mondunk hálás köszönetet a magyar Orvosi Karnak, hogy felismerve az Alföldön fakadó MIRA glaubersós gyógyviz és MIRA keserüviz rendkivüli gyógyerejét, azt praxisukban alkalmazták. Betegeik messze külföldön is hirét terjesztették e csodálatos hatásu magyar gyógyvizeknek, miáltal nagymennyiségü MIRA-vizet sikerült külföldön is értékesitenünk.

Kérjük a mélyen tisztelt Orvosi Kart, hogy a külföldről drága pénzen behozott gyógyvizek és gyógyszerek helyett továbbra is a magyar MIRA gyógyvizeket részesitsék előnyben, mert ezzel nemzetgazdasági célokat hathatósan támogatnak.

Nagyértékü pártfogásukért háláját fejezi ki

a **MIRA FORRÁS** vezetősége.

Elárverezik a sarkadi temetőt százharminchat pengő tartozás miatt

Gyula, november 5.

— *A Reggeli Ujság tudósitójától.* —

Sarkadkereszturon osztatlan feltünést és megdöbbenést keltett az a hir, hogy

dr. Kerekes Sándor sarkadi ügyvéd 136 P tőkekövetelése miatt árverést tüzetett ki a görögkeleti ó- és ujtemetőre.

Az árverési hirdetmény szerint a gyulai kir. járásbiróság az árverést *november 18-ára tüzte ki* és ez alkalommal *dobra kerül a görögkeleti román egyház Sarkadkereszturon levő háza, gazdasági épülete, szántóföldje, kertje* és

ugyanakkor gazdát cserél 88 pengő kikiáltási áron az egyház régi temetője és a Csaphát-dülőben levő ujtemetője,

amelyet a becsüs azonban már többre értékelt, miután a hirdetmény szerint *az ujtemető értékét kétszáz pengőben jelölte meg.*

Gömbös hétfőn dönt a kormány fővárosi szervezkedéséről

— *A Reggeli Ujság tudósitójától* —

A hónapok óta kavargó városházi politika hullámai *ezen a héten előreláthatólag elsimulnak* és tisztulni fog a politikai helyzet.

A nemzeti egység pártja részéről a városházi politika terén az volt az utolsó lépés, amikor *Gömbös* Gyula miniszterelnök utasitotta a pártot és a fővárosi szervezkedés vezetőit, hogy a *szervezkedésre vonatkozó terveiket együttesen beszéljék meg és ennek az alapján tegyenek előterjesztést.* Heteken keresztül folyt a tárgyalás a nemzeti egység pártjában s a tárgyalásokon *Sztranyavszky* Sándor elnökölt, a résztvevői pedig *Tabódy* Tibor, *Kozma* Jenő, *Marton* Béla, *Ugron* Gábor, *Payr* Hugó és *Usetty* Béla voltak.

Megbizható helyről nyert információnk szerint a nemzeti egység pártjának a városházi politika, valamint a szervezkedés tekintetében *elkészült a jelentése és ezt a jelentést hétfőn délelőtt tiz órakor terjesztik Gömbös Gyula miniszterelnök elé, aki ennek a héttagu bizottságnak valamennyi tagját felkérette hétfőn délelőttre a miniszterelnökségre.*

Mint értesülünk, a nemzeti egység pártjának elnöke, *Sztranyavszky* Sándor lesz a fővárosi pártnak is az elnöke, a szervezkedés irányitásával pedig *Tabódy* Tibort bizzák meg. A tanocskozás résztvevői egyébként mint a párt alelnökei fognak a fővárosi politikában funkcióni.

Jövő vasárnap, november 12-én monstregyülést rendez a nemzeti egység pártja a Tattersaalban, amelyen Gömbös Gyula miniszterelnök is megjelenik

* **Édes mostoha.** Nov. 12-én, vasárnap délelőtt ½11 órakor a *Vigszinházban Lakner Bácsi Gyermekszinháza* nagy sikerrel bemutatott gyermekoperett-előadását megismétli. *Édes mostoha Király Ernő* felléptével, ezer mókával és tánccal. Lesz nagy rejtvényverseny értékes dijakal. Jegyek rendkivül olcsó árban a *Vigszinház* pénztáránál.

„A jó — olcsó..."
DÁN TESTVÉREK
!BUNDÁI!
VI, VÁCI-UTCA 6

Ethelka Párisban

Irta: SÓS ENDRE

Nagy örömet keltett sokfelé a magyar fővárosban a párisi hiradás, hogy a nemrégiben megalakult Sarraut-kormány Jean *Mistler d'Auriol* volt szépmüvészeti államtitkárt ültette a pósta- és távirdaügyek miniszteri székébe. Sok budapesti fiatalember gondolt vissza igen melegen azokra az időkre, amikor Jean Mistler d'Auriol miniszter úr itt müködött, mint — a Pázmány Péter Tudományegyetem francia lektora.

Amikor a fiatal tanár előadásokat tartott a francia nyelv szelleméről, vagy a francia regényirás kimagasló reprezentánsairól, akkor bizony nemcsak egyetemi hallgatók ültek a padsorokban, hanem igen sok *„jövevényt"*, külső érdeklődőt is lehetett találni a tanteremben. Mert Jean Mistler d'Auriol, aki azokban az években még nem volt harminc esztendős, szuggesztiv előadónak bizonyult... *Azok, akik végighallgatták előadásait, sohasem unatkoztak és mindig azt hitték, hogy, ha a fiatal tanár egyszer visszakerül Párisba, egyetemi magántanár lesz, később pedig feltétlenül egyetemi katedrához fog jutni.*

És mi lett a fiatal tanárból?... Kezdetben regényiró. Jean Mistler d'Auriol egy regénnyel tért vissza a francia fővárosba. Ez a regény: az *„Ethelka"* Budapesten alakult ki és háttérül felrajzolódik benne az inflációs idők Budapestje is, a királypuccs napjaiban... *Egy évvel később már azt olvashattuk Jean Mistler d'Auriolról, hogy fellépett képviselőjelöltnek és bekerült a Palais Bourbonba. Két esztendeig élénken résztvett a törvényhozás ülésein és a francia radikális párt életében.* Két esztendő után *De Monzie* közoktatásügyi miniszter meghivta szépmüvészeti államtitkárnak.

De a karrier itt sem állt meg. Jean Mistler d'Auriol harminchat esztendős korában a pósta- és távirdaügyek miniszteri székébe került. Hogy miért kapta épen a pósta- és távirdaügyi tárcát? Azért, mert Sarraut nem akarta nélkülözni a kormányra váró munkák elvégzésénél a fiatal tanár erejét, de — egyéb tárcát nem bocsáthatott rendelkezésére.

Barátsággal köszöntjük az uj francia minisztert, aki tökéletesen beszéli a magyar nyelvet, alaposan ismeri a magyar történelmet és miniszteri minőségében is bizonyosan lelkes támogatója lesz a magyar ügynek. Jean Mistler d'Auriol sokat tehet annak érdekében, hogy Franciaországban megszünjön a magyarságról való téveszmék uralma. Ezek a téveszmék még olyan nagy embert is hatalmukba keritettek, mint Herriot volt miniszterelnököt, aki egyik legutóbbi müvében igazán furcsán emlékezett meg Magyarországról.

Az uj francia miniszter tisztában van azokkal a szellemi kapcsolatokkal, amelyek a francia és a magyar kultura között évszázadok óta fennállanak. Jean Mistler d'Auriolt nem kell felvilágositani arról, hogy milyen pontoknál találkozott a francia értelmiség a magyar értelmiséggel. *Bessenyeytől—Adyig, Munkácsytól—Vaszaryig* — minden kimagasló iró és minden kimagasló festő lelkesedett a francia szellemért és kulturáért ebben a dunamenti kis országban.

Jean Mistler d'Auriol Párisba vitte *„Ethelkát"* és mi azt kérjük a fiatal tanártól, akiből a francia köztársaság minisztere lett, hogy vigye a francia fővárosba a magyar nép iránt érzett szimpátiáján kivül a magyar igazság dokumentumait is és hirdesse mindenfelé, hogy — a Duna partján él egy nemzet, amely grandiózus emberi értékeket termelt, de amelyet mégis embertelenül szétzuztak.

Franciaország előljárt mindig a népjogok kivivásában. Legyen segitségére most a magyar millióknak jogaik kiharcolásában is.

Meskó Zoltán a horogkeresztesek vasárnapi gyülésén bejelentette, hogy a párt szerződtette Czáját

„A zsidó képviselők hagyják el a parlamentet, a diplomaták a monoklit"

— A Reggeli Ujság tudósitójától. —

A főváros utcáin két nap óta hatalmas «nyilaskereszttel» diszitett plakátok hirdették, hogy *a Meskó-féle magyarországi nemzeti szocialista párt a Budai vigadóban vasárnap délelőtt nagygyülést tart.*

Vasárnap délelőtt 10 óra tájban a budai vigadó Corvin-téri főbejáratánál, ahol máskor frakkos báli rendezők sorfala szokott állni,

zöldinges fiatalemberek fogadták a gyér számban érkező közönséget.

A zöld ing ugyanis *a barna inget helyettesiti* és a fiatalemberek a nemzeti szocialista párt *rohamosztagosai* voltak.

Meskó zöld ingben

Meskó Zoltán országgyülési képviselő, *a párt vezére szintén zöld ingben jelent meg a nagygyülésen. Alig, hogy «a vezér» felment a terembe, utána mindenkit igazoltattak, aki a gyülésen részt akart venni.*

Aki belépett, azt *«Bátorság!»* jelszóval és felemelt karral üdvözölték az igazoltató fiatalemberek.

Benn a teremben ezalatt megkezdődött a horogkeresztesek, helyesebben szólva ennek betiltása óta

a nyilaskeresztesek «nagygyülése».

A nagygyülést szabályszerü elnöki megnyitóval *Biharváry* Gusztáv szavai vezették be. Közben *az erős rendőri készültség, amely eddig a Vigadó épülete előtt sorakozott, felvonult a gyülésterembe, amelynek a közepén hatalmas zöld zászló csüngött,* rajta

a magyar horogkeresztesek uj jelvényével, a nyilas kereszttel.

Mintegy nyolcszáz ember előtt kezdte meg *Meskó* Zoltán szónoklatát:

— Ez a mozgalom — mondta — a magyar lelkekben fakadt, pártunk szakitani akar a régi tradiciókkal és nem türi azokat a keresztényeket, *akiknek egyik kezében a kereszt, a másik kezében pedig a mogendovid van.* Nem lehet jelszavakkal elintézni a zsidókérdést. Én évekkel ezelőtt is tiltakoztam az ellen, hogy az *Erger-Bergert* énekeljék és hogy egy-két zsidót felpofozzanak. A gazdasági fronton kell velük szembeszállni.

— *Meg fogjuk szüntetni a főváros zsidó jellegét és behatoltunk a horogkeresztel a városházára is. Hiába tiltotta be a belügyminiszter a horogkeresztjelvényt, az a szivünkbe van vésve.*

Szivesen látom a kereszténypártok szeplőtlen tagjait fehér togában itt ebben a pártban, de már most szerződtettem Czáját, aki kirugdalja a konjunktura lovagjait.

(Óriási derültség.)

— *Minden pozíciót elfoglalunk, ahol ma zsidók vannak. Nagyon egyszerü a kérdés: helycsere lesz.* A zsidók mehetnek kapálni és utcát söpörni. (Taps.)

LIANE HAID
GUSTAV DIESSL
főszereplésével
Ketten az éjszakában
HOLNAPTÓL
CORSO * OMNIA
CAPITOL * CITY

A nemzetközi jelszavakat is a zsidók találták ki a népek butitására.

— El kell tiltani a diplomatákat a monokliviseléstől,

mert a monoklitól nem látnak tisztán. A gazdaadósságok ötven százalékát egyszerüen le kell irni. Az én szememben a tudósok levizsgáztak. Ugy viselkednek, mintha *Verebély* barátom és *Bakay* professzor csak tanácskoznának a betegágy mellett, de a mütétet nem csinálnák meg. Addig nem tudunk dolgozni — mondotta —, amig plakátjainkat nem engedik kiragasztani. A magyar irókhoz is van egy üzenetem. Ne irjanak pacifista darabokat,

a magyar irók csak a véres kardról irhatnak.

Meskó Zoltán beszéde után *Kuncsoff* Kristóf, a bolgár testvérpárt üdvözletét tolmácsolta. *Bozóky* Lajos, a politikai főosztály vezetője emelkedik ezután szólásra és a *«zsidó sajtó megrendszabályozását»* követelte. *Bozóky* után *Barth* József beszélt. Neki volt a legnagyobb sikere.

Az aljas parazitafajjal leszámolunk — mondotta —, *a rothadt Európából elég. Az egész politika farsangi figurák üzlete. A mi öklünk lesujt Európára — és azzal valóban tekintélyes méretü öklét az éljenző hallgatóság felé emelte.* — *«Labráncokra»* nem hagyjuk magunkat füzni s

harcot hirdetünk Benes Mórie és Titulescu Izidor ellen, akik nem átallanak paprikás csirkét enni Budapesten.

Most dr. *Szemere* Béla főorvos, régi ébredő, emelkedett szólásra. Röviden kijelentette, hogy *ha baj lesz az állammal, itt lesznek a zöldingesek és majd ők fenntartják a rendet.*

Dücsőné megvédi Gandhit

Több vidéki kiküldött után dr. *Dücső* Jánosné beszélt, aki *támadta «a világ zsidajait», akik kigunyolták Gandhit.*

Ezután következett a gyülés pikantériája. *Oláh* Árpád, a konkurrens *Böszörményi*-párt volt sajtófőnöke beszélt. *Oláh* Árpád volt az, aki Meskót nyilt levélben cionista ügynöknek nevezte, most pedig kijelentette, hogy egy párt van: a nemzeti szocialista párt és egy vezér: *Meskó. Oláh* végül

felhivta a zsidó képviselőket, hogy hagyják el a parlamentet.

A beszédek közt különböző indulókat játszott a pártzenekar. A hangulat a gyülés végén annyira fenyegetővé vált, hogy magának Meskónak kellett gondoskodni a *«nem horogkeresztes»* publikum sértetlen távozásáról. Ami meg is történt...

A gyülésen egyébként jelen volt a *Wolff*-iroda tudósitója. *Pálffy* Fidél gróf, noha a plakáton a szónokok közt szerepelt, csak távirati üdvözlést küldött. Hiányzott az izgalmas gyülésről *Böszörmény* Zoltán és *Fayer* Sándor.

H. L.

Az osztrák közlekedésügyi államtitkár a magyar-osztrák idegenforgalomról

— A Reggeli Ujság tudósitójától —

Vasárnap délután rendkivül érdekes előadást halottak *Hennet* báró, a budapesti osztrák követ meghivott vendégei. *Neustädter-Stürmer Udo* báró, a *Dollfuss*-kormány munka- és közlekedésügyi államtitkára ismertette a budapesti fogadtatáson azokat a terveket, amelyeket *jelenlegi budapesti tárgyalásai során a magyar kormány elé terjesztett.* Ezek a tervek arról szólnak, hogy

Magyarország idegenforgalmi szempontból Ausztriával közös szervezetek utján kér viseltesse magát a külföldön

és az erre vonatkozó propagandát sen intézzék.

— Gazdasági tekintetben Magyarország nem tud a egymagában tenni sem lamtitkár. — *A Magy halom—wieni vonc* vetségi vasutaka véleményétől villamositása

lényegese

Az áll hét Bu *utazás* ségek tanán kinté *mag mel*

A ala ut is

nyeges kedvezményt élveznek az osztrák vasutakon a most következő téli hónapokban.

— Hálával kell megállapitanom — fejezte be rendkivül érdekes fejtegetéseit *Neustädter-Stürmer* báró — hogy

a magyar sajtó jó hangulatot teremtett az osztrák kormány mellett

és megértéssel fogadta rendkivüli küzdelmét. Az osztrák sajtó nem ir olyan meleg hangon az osztrák [illegible] Az oka

Remekszabásu
őszi férfiöltöny,
átmeneti vagy télikabát rendelésre készül mérték után, a változott viszonyoknak megfelelően, rendkivül leszállitott árakon 50 és 60 pengőért szabótermemben évközben összegyült szövetmaradékokból, csak amig a készlet tart. „Divat uriszabóság" Erzsébet-körut 1, I. em. Cégem 40 éves multja garancia. Egyszeri rendelés elég, hogy állandó vevőnk maradjon

Hétfőn kezdődik a Zavaros-panama főtárgyalása

— *A Reggeli Ujság tudósitójától* —

A székesfehérvári panama néven ismeretessé vált bünügy előreláthatólag több napig tartó főtárgyalása *hétfőn kezdődik a budapesti büntetőtörvényszéken.* Mint emlékezetes, 1931 nyarán

a székesfehérvári középitkezéseknél nagyszabásu visszaéléseket fedeztek fel.

A vizsgálat adatai szerint *az épitésvállalkozók különböző összegekkel megvesztegették dr. Zavaros Aladár polgármestert és néhány városi tisztviselőt.*

A monstre-bünügy kivizsgálására annakidején az igazságügyminiszter dr. *Bary* Zoltán budapesti ügyészt delegálta, aki hónapokon keresztül Székesfehérváron folytatott vizsgálatot és végül

ádiratot adott ki Zavaros Aladár és bűntársai ellen megvesztegetés és más bűncselekmények cimén.

A vizsgálat közben az egyik székesfehérvári tanácsnok — mint emlékezetes — *egy budapesti szállodában öngyilkos lett.*

Zavaros Aladár pedig sulyosan megbetegedett, ugyhogy egyik lábát amputálni kellett.

A főtárgyalást hosszas jogi polémia előzte meg. Végül *az igazságügyminiszter ugy döntött, hogy a monstre-bünpert a budapesti törvényszék tárgyalja le. Zavaros* Aladár néhány nappal ezelőtt elhagyta a *Bakay*-klinikát és igy semmi akadálya sincs annak, hogy *hétfőn, november 6-án* reggel kilenc órakor megkezdődjön az előreláthatólag *három hétig tartó monstre-bünügy főtárgyalása,* amelyen a közvádat dr. *Bary* Zoltán királyi ügyész, a védelmet pedig dr. *Halász* Lajos és dr. *Goitein* Sándor látja el.

Dreher Vendégvárókekszek

Dr. Szabó Imre pénzügyi titkár

Hacsek és Sajó

zrja: Vadnai László

Hacsek (ül a kávéházban): Pincér! Pincér!!

Pincér (jön): Parancsol?

Hacsek: Van friss cseresznye?

Pincér: Cseresznye? ... Az csak juniusban lesz.

Hacsek: Most hány óra van?

Pincér: Öt óra multt

Hacsek: Már? Akkor megvárom.

Pincér (mérges): Drága Hacsek ur, megtenne nekem egy szivességet?

Hacsek: Boldogan.

Pincér: Megkérném, hogy üljön át!

Hacsek: Szivesen. Melyik asztalhoz?

Pincér: Amelyik egy másik kávéházban van. *(Elmegy.)*

Sajó (jön): Jónapot, Hacsek ur!... Mit csinált tegnap, hogy nem láttam?

Hacsek: Egész nap szaladgáltam. Segélyt gyüjtök egy szegény árvagyereknek. Maga is adhatna egy pengőt.

Sajó (átadja): Tessék. És ki az az árvagyerek?

Hacsek: Én.

Sajó (dühös): Azonnal adja vissza a pengőmet!

Hacsek: Hagyja nálam egy napig. A feleségem adott egy pengőt parizerre és én elköltöttem.

Sajó: Elitta?

Hacsek: Áh. Elmértem. Láttam egy mérleget az utcán, bedobtam két fillért, harmincnégy kilót mutatott. Megijedtem, mert multkor a gőzben kabinkulccsal voltam betven. Rohantam egy másikhoz, ott hiztam harminc kilót, pedig utközben nem ettem egy falatot sem. A harmadiknál megint lefogytam tizet, a negyediknél visszahiztam ötvenkettőt. Gondoltam, most már szaladok a pénzem után és a végén elmértem az egész pengőt.

Sajó: De legalább megnyugodott?

Hacsek: Nem nagyon. Huszonhárom mérlegnél kijött egy negyven kilós átlagsuly.

Sajó: Becsületemre, ha a hülyeség szépitene, maga volna a Gréta Garbó. Hát mit szól hozzá, mi történt a sógorommal?

Hacsek: No?

Sajó: Elvették az autóját, mert nem volt [illegible]ita bélyeg.

[illegible]: Postán küldött egy autót?

[illegible]gy postán.

[illegible]kor mért tett volna bélyeget

[illegible]en autós, aki kifizette [illegible]veget. Akinek nincs

[illegible]dőr, hogy nincs

[illegible] felragasz-

[illegible]n?

[illegible]?

Még

a

Hacsek (röhög).

Sajó: Minek örül?

Hacsek: Arra gondoltam, milyen szerencse, hogy a gyalogjárónak nem kell rendszámot hordani. Az enyémet folyton néznék, mert én még sose fizettem adót.

Sajó: Nézze, ne viccelje ezt el. Tudja, hogy sajnálom a szegény sógoromat? Rá különösen pikkelnek a rendőrök. Már kétszer bevitték az autójával együtt.

Hacsek: Gázolt?

Sajó: Azt nem, de fényes nappal százassal ment.

Hacsek: No, akkor engem sose vinnének be. Én maximum, ha egy ötössel megyek.

Sajó: Slussz!... Ez a téma be van fejezve!... Esküszöm, ha a hülyeség ragadós volna, én már rég feküdhetnék a járványkórházban... Hát mit szól a városházi harcokhoz?

Hacsek: Nem hallottam.

Sajó: Hát maga nem olvasott semmit mostanában?

Hacsek: De igen. Máy Károlytól a Grand kapitány gyermekeit.

Sajó: Először is a Grand kapitány gyermekei a Verne Gyulától van.

Hacsek: Érdekes, hogy maga minden pletykát ismer. És a szegény Grand kapitány ezt tudja?

Sajó: Mit?

Hacsek: Hogy a gyerekei a Verne Gyulától vannak?

Sajó (bámul): Hát azt mindenki tudja!...

Hacsek: Biztos, sokat látták együtt Vernét a Grandnéval.

Sajó (dühöng): Micsoda butaság ez megint? A Grandné az nem is létezett!

Hacsek: Hát akkor hogy születtek a gyerekek?...

Sajó: Azok költött gyerekek!

Hacsek: Milyen gyerekek?

Sajó: Költött!

Hacsek: Tojásból?...

Sajó: No, hagyjon engem békét!... Trottli!... Én most a városházi harcokról akarok mesélni magának... A kormány át akarja venni ott is az uralmat. Már kombinálják is az uj főpolgármestert. Vagy a Tabódy lesz, vagy az Ugron, vagy a Tolvaj Takács!

Hacsek: Szabad hallani az utóbbit mégegyszer?

Sajó: Tolvaj Takács.

Hacsek: És mégis főpolgármester lesz?

Sajó: Kicsoda?

Hacsek: A rabló Takács.

Sajó: Nem rabló. Tolvaj.

Hacsek: De preciz.

Sajó: Hacsek! Értsen meg!... Ennek csak neve Tolvaj... Ez egy előkelő gróf.

Hacsek: És lehet, hogy ő lesz a főpolgármester?

Sajó: Lehet.

Hacsek: Képzelem, hogy hogy drukkolnak a Vásárpénztárnál!

Sajó: Mért?

Hacsek: No halljal Tolvajtól nem lehet lopni.

*

(Minden jog a Reggeli Ujságé.)

isitásért feljelen-
gyar női ügyvédet

a kereskedő pert inditott,

amelynek során dr. *Teszler* Dóra vidéken élő édesanyját is kihallgatták. Az uriasszony kijelentette, hogy a váltóról nem tud és igy természetesen az elfogadványon szereplő összegért sem vállalhat felelősséget. Ezután a járásbiróságról *átették az iratokat az ügyészségre* a büntető eljárás meginditása céljából. Az eljárás következményeként az ügyészség *magánokirathamisitás miatt vádiratot adott ki dr. Teszler Dóra ellen.*

ASPIRIN-TABLETTÁK
rheumatikus fájdalmaknál és meghüléseknél
BAYER
gyógyszertárakban kaphatók.

CSILLÁRT METEOR
csillárgyárban vásároljon
4-lángu modern, ebédlőcsillár .. 17.—
Olcsóbb csillárokban is nagy választék!
SAJÁT ÜZLETEINK:
Podmaniczky-u. 27 | József körut 44
Váci-utca 2 | Vámház körut 11
DEBRECEN MISKOLC PÉCS
Részletre is! Kérje most megjelent árjegyzékünket!

A rádió igazgatósága az Actio Catholica támadásáról

— *A Reggeli Ujság tudósitójától.* —

Nagy feltünést keltett az a támadás, amelyet a vasárnap reggeli lapokban az *Actio Catholica* intézett a budapesti rádió igazgatósága és az igazgatóságon keresztül a *református és evangélikus egyházak ellen.* A támadás szerint

a reformáció emlékünnepén a református, de különösen a lutheránus hitszónokok támadták a katholicizmust

és a rádió annyiban azonositotta magát ezzel a támadással, hogy *rádión közvetitte az egyházi beszédeket.* Az Actio Catholica követelte ezért, hogy

a rádió a jövőben ne közöljön október 31-én protestáns hitszónoklatokat.

Hável Béla, a rádió ügyvezető-igazgatója az ügyről a következőket mondotta:

— *Az Actio Catholica dolgában és magam, személy szerint egyelőre semmit se mondhatok.* Az üggyel holnap, *hétfőn foglalkozik a rádió igazgatósága rendkivüli igazgatósági ülésen.*

Kvalitásos
LAKBERENDEZÉSEK VERSENYVÁSÁRA!
Modern-, antik- és styl-BUTOROK rengeteg tárháza!
Alkalmi vételek: közöttük, mint rendkivüli, a MAGYAR—AMERIKAI FAIPAR R.-T. kitünő butorai, az előállitási ár töredékéért!
Cimre ügyelni! NAGY ZSIGMOND, VI., Lázár-utca 3 (egész kötelet és áruházban)

Rövidesen döntenek az 1934. évi Baumgarten-díjasokról

— *A Reggeli Ujság tudósitójától.* —

Néhány nappal ezelőtt elterjedt az a hir, hogy a jövő esztendőben kizárólag olyan iróknak adják ki a Baumgarten-díjat, akik eddig *nem részesültek az alapitvány díjaiban.* A hir szerint

az alapitvány kezelősége szakitott eddigi politikájával

és arra akarja felhasználni az alapitványt, hogy uj, *vagy eddig kevésbbé méltányolt értékeket támogasson.*

Megkérdeztük *Babits* Mihályt, az alapitvány kurátorát, hogy mi igaz a Baumgarten-díjjal kapcsolatban elterjedt hirekről. Babits Mihály a következőket mondotta:

— A hirnek nincs semmi alapja.

A jövő esztendei Baumgarten-díjakról még november hó folyamán döntünk,

de *a bizottság a mai napig még nem ült össze, döntést tehát, se elvit, se másfélét nem hozhatott.*

Babits Mihály egyébként lábadozóban van hosszu betegségéből. Mint mondotta, csöppet se érzi betegnek magát és rendkivül kinosan érinti, hogy mégis

tétlenségre kényszeriti az orvosok parancsa.

Alig várja az időt, mikor ujra szabadon élhet hivatásának és feladatainak.

KÖZEL
20.000
MEGELÉGEDETT TULAJDONOS
IGAZOLJA, HOGY
JOBBÁGY
A LEGJOBB KÁLYHA
ÁLLAMGÉPGYÁRI GYÁRTMÁNY
V. KER., VILMOS CSÁSZÁR-UT 28
TELEFON: 27-3-28

Egy detektív izgalmas ökölharca Budapest legerősebb betörőjével

— A Reggeli Ujság tudósitójától. —

Szombatról vasárnapra virradó éjszaka a főkapitányság *betörési csoportja* egyik tagjának, *Alföldy* detektivnek sikerült veszedelmes közelharc után egy hirhedt kasszafuró betörőt elfognia. A detektiv hivatalos kiküldetésben egy külvárosi orgazda lakásán járt, ahol különböző dolgok után kutatott. Egyszerre benyitott a lakásba egy elegánsan öltözött, vállas fiatalember, aki, nem tudván, hogy detektiv van a szobában, az orgazdával különféle *«üzleti tárgyalásokat»* kezdett. A detektiv néhány pillanatig némán hallgatta a beszélgetést s eközben

felismerte az elegánsan öltözött fiatalemberben Rum Istvánt, a legvakmerőbb betörők egyikét,

aki már számtalan esetben szembeszállt a rendőrökkel és detektivekkel is. A detektiv villámgyorsan a betörő elé ugrott,

előkapta revolverét és lövésre készen Rum Istvánra szegezte.

A hatalmas erejü Rum nem ijedt meg a pisztolytól, rá akarta magát vetni a detektivre, aki ebben a pillanatban

elsütötte a fegyvert.

Az ijesztő lövés néhány másodpercre megállitotta a betörő támadását, aki azonban a következő pillanatban már ujból

a detektivre vetette magát.

Alföldy, aki ugyancsak nagyerejü ember,

eldobta a fegyvert és birokra kelt a betörővel.

Közben az orgazda is beleavatkozott a dologba, természetesen *a betörő érdekében.* Izgalmas küzdelem kezdődött a detektiv és a két alvilági alak között, amely végül is *a detektiv győzelmével végződött.* Alföldynek sikerült ellenfeleit legyürni és megbilincselni.

A detektiv ezután *Rum Istvánt és az orgazdát autótaxin előállitotta a főkapitányságra.* A rendőrségen csakhamar kiderült, hogy

Rum augusztus 14-én a hartai fegyházból szökött meg.

ahol *háromévi fegyházbüntetését töltötte.* A fegyencnek, aki a bajári állami gazdaságban dolgozott, már *csak négy hónapja volt hátra, amikor egy este*

rabruhában eltünt a telepről.

Rum a vasuti kocsi fékezőkabinjába bujva Budapestre jött, itt ismerőseitől *ruhát és pénzt kapott, majd rövidesen hozzákezdett a «munkához».* A rendőrségen tett beismerő vallomása szerint

augusztus óta tizenöt betörést és kirakatnyitást követett el.

Hogy kik voltak büntársai, *egyelőre még nem mondta meg.*

Rum Istvánt vasárnap letartóztatták és elfogatásáról értesitették a hartai fegyintézet igazgatóját. Az ügyes detektiv pedig ritka jó fogásáért — értesülésünk szerint — *főkapitányi elismerésben részesül.*

Richter Lászlót szembesitik elvált feleségével

— A Reggeli Ujság tudósitójától. —

Az elmult hét végén — mint ismeretes — az ítélőtábla *Harmath*-tanácsa elé került a *Richter-féle váltóhamisitás ügye.* Az első fokon *Szobotka* Pál kétévi és háromhónapi, *Unger* György kétévi és egyhónapi fogházat kapott, *Rácz* Zoltánt pedig hathónapi börtönre itélte a törvényszék. A két elsőrendü vádlottat az itélet kihirdetése után *Horváth tanácselnök letartóztatta és egész a táblai tárgyalásig fogva is tartotta.*

A táblai tárgyaláson, amelyet *Tóth* táblabiró referált, elsősorban

elrendelték a vizsgálati fogságban levő vádlottak azonnali szabadlábrahelyezését,

anélkül, hogy ezt *a védelem kérte volna.* Dr. *Gál* Jenő, Szobotkáék védője terjesztett elő ezután uj bizonyitási inditványt. A tábla a bizonyitási inditványokat *majdnem teljes egészében elfogadta, illetve az uj bizonyitási eljárásnak helyt adott.* A tábla a következő rendkivül érdekes momentumokra nézve rendelte el az uj bizonyitást:

A *huszonnyolcezer pengős váltó uj szakértői szemléjét,* mert

a törvényszéki tárgyaláson közreműködött szakértőt a sértett fél honorálta

A tábla helyt adott annak a kérelemnek is, hogy

Richter Lászlót szembesitsék volt feleségével, Fenyvesi Éva szinésznővel,

akinek *vallomása szerint, férje előtte beismerte, hogy atyja nevét ő hamisitotta a váltóra.* Elrendelték dr. *Völgyesi* Ferenc ideggyógyász kihallgatását, aki a védelem szerint

Richter Lászlót patologiás tünetek miatt hosszasan kezelte.

Kihallgatnak több tanut is, köztük *Juhász* Andor hirlapirót, aki külföldön tartózkodik és akinek *Richter László ugy nyilatkozott, hogy a 28.000 pengős váltót atyja aláirásával hozta forgalomba.* Végül elrendelte a tábla dr. *Richter László és Fenyvesi Éva válóperiratainak beszerzését* és

a házasságot megsemmisitő itélet ismertetését.

Ennek az itéletnek indokolása szerint *a házasságot dr. Richter László és Fenyvesi Éva között azért kellett felbontani, mert*

a fiatal Richter idegbeteg és feleségét revolveres fenyegetésekkel kényszeritete az esküvőre.

Megbukott a budai autobuszközlekedés

Felháborodás a ritkán közlekedő villamosok ellen

— A Reggeli Ujság tudósitójától. —

Az őszi esőzések és a hüvös napok beállltával ugyszólván *teljesen felborult Budapest közlekedésének rendje.* Özönével érkeznek szerkesztőségünkbe a levelek, amelyekben mindenki az autobusz- és villamosközlekedés ellen panaszkodik. Csokorba gyüjtöttük ezeket a panaszokat és ezuton nyujtjuk át a Beszkárt és az Autobuszüzem igazgatóságának, valamint a kereskedelmi minisztérium illetékes osztályának.

Az alapvető kérdés, hogy miért rivalizál *még most is a Beszkárt az Autobusszal,* amikor mindakettő várositott üzem? Egy kézbe, lehetőleg *egy kormánybiztos kezébe kellene letenni* a főváros és a főváros környékének közlekedési ügyeit és igy gondoskodni arról, hogy a leromlott gazdasági viszonyokhoz mérten

vegyék revizió alá a viteldijakat is.

Rengeteg panasz érkezik a kisszakasz-rendszer ellen.

A kisszakasz ma a gyors közlekedés megbénitója

és ugyszólván nap-nap után sorozatos botrányok zajlanak le a kisszakasz miatt.

Mióta a 48-as relációt a Lipótváros belsejében megszüntették, a Gróf Tisza István-utca sarkán *negyedóráig állanak a kisszakasz és a jelzőlámpa miatt* a Vilmos császár-uti villamosok.

A 6-os villamoson este hat és nyolc óra között a háborus évek zsufoltságát felülmuló rajokban lóg a közönség.

A 72-es villamosra van eset, hogy háromnegyed órát kell várni.

Végig a *korzó mentén,* ha egy kis eső van, huszas-harmincas csoportok várják a 16-ost és a 22-est.

A 11-es reláció szintén nem felel meg hivatásának.

A 88-as és 32-esek perronján elzárták az ajtót

s hiába követel a közönség helyet a kocsi belsejében, a *kisszakaszrész üres maradt.*

Hiába kérik a zuglóiak, hogy az *5-ös autóbuszt* járassák a Hajtsár-utig. Nem járatják, pedig egy ötezer aláirásos kérvény is bent van már a városnál.

Mindennapos a botrány éjszakánként a Baross-téren, ahol a Zuglóba vezető vonalakon

a vezetők sportot üznek abból, hogy otthagyják az éjszakai élet munkásait, pincéreket, nyomdászokat és zenészeket.

Teljesen megbukott az autóbusz-közlekedés Budán.

A budai autóbusz-kocsik belsejében nyolc állóhelyen husz-huszonöt ember szorong.

Hét perc helyett tizenkét-tizenöt percenként közlekednek csak az autobuszok.

Életveszélyes a közlekedés az Alagutban és a Lánchidon, mert

a tulzsufolt autobuszok lépcsője surolja az utcatest.

Általános a panasz, hogy a villamoson is, az autobuszon is *udvariatlanok a kalauzok.*

Mért mennek az autobuszok már *tiz órakor pihenőre?* De a villamostársaság sem különb,

Fél tizenegy után már csak negyedóránként bukkan fel egy-egy villamos

a láthatáron, ugyhogy a megállóhelyeknél valamelyik ügyes párt szervezkedő gyüléseket tarthatna.

Sürgős intézkedést, jó közlekedést követel a fővárosi publikum drága pénzéért!

Szemben a 75 éves Vészi Józsefjel

— A Reggeli Ujság tudósitójától. —

Szinte rejtelmesen nagyszerü ember ül szemben a rajzolóceruzával: a 75 éves *Vészi* József, aki a riporterekkel és az éjszakai szerkesztővel egyidejüleg tér nyugalomra, akinek kisujjában van a kül- és belpolitika, aki min-

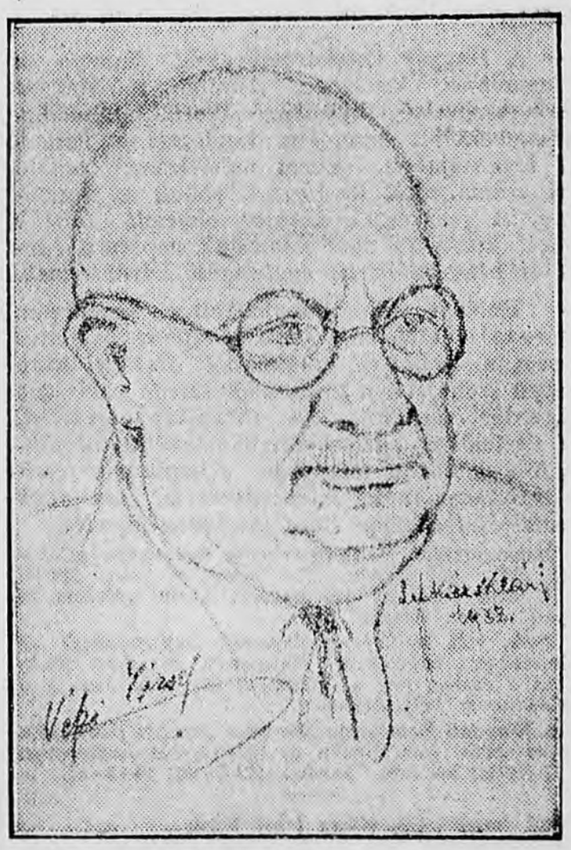

denkit ismer, mindenről tud és mindenhez ért és aki 75 évével olyan «ernyedetlen» szorgalommal tanul, mint valami kisdiák.

Mialatt fut a ceruza a papiron, s készül a 75 éves Vészi József portréja, fel-felpillant az ujságból és kutat régi emlékei között.

Beszél gyermekeiről, akik (ezt mi mondjuk) egytől-egyig tehetségesek és egyszerre kitünik, hogy a nyugodt álarc be nem hegedt sebeket takar; *Gyula* fiáról mesél, aki 30 éves korában nyilvános rendes egyetemi tanár volt és a spanyol kór fiatal feleségével egy napon ragadta el. *Margit* leányáról, akinek Amerikából irott cikksorozata a világsajtóban megérdemelt feltünést keltett. Vejéről, *Biró* Lajosról, akit az amerikai filmtől most az angol filmipar hóditott el és akinek legujabb sikerétől «The private life of VIII. Henrik» hangos az angol sajtó.

Aztán tizenegy unokájáról és két dédunokájáról beszél. Valahogy kiderül, hogy mi az a motorikus erő, ami ezt a nagy és bölcs férfit mozgatja: rajongás minden iránt, ami *szép,* törhetetlen ragaszkodás az ideálokhoz és a *családi szeretet.* L. K.

— **Szrubián rendőrtanácsos ételmérgezésben megbetegedett.** *Szrubián* Dezső dr. rendőrtanácsos, a főkapitányság sérülési csoportjának főnöke napokkal ezelőtt sulyosan megbetegedett. Kezelőorvosai szerint *ételmérgezésről van szó,* amely nagy lázzal jár és esetleg komplikációkat okozhat. A rendőrtanácsost gondos kezelésben részesitik és remélhető, hogy rövidesen felépül.

— **Elfogtak két éjszakai kirakatfosztogatót.** A rendőrség letartóztatta *Kósa* Tamás péksegédet és *Danó* Gyula szabósegédet, akik az elmult éjszaka a Rákóczi-ut 1. szám alatt levő *Lusztig Ede-féle uridivatüzlet kirakatát felnyitották és onnan tizenhat darab inget elloptak.* A kirakatnyitást észrevették, mire két betörő elmenekült. A rendőrök és a járókelők autón *üldözték őket és sikerült is a Dohány-utca és Akácfa-utca sarkán mindkettőjüket elfogni.* A két kirakatfosztogatót átkisérték az ügyészségre.

A BUDAPESTI ASZTALOSIPARTESTÜLET VÉDNÖKSÉGE ALATT ÁLLÓ
BUTORCSARNOK SZÖVETKEZET
MINT AZ I. O. K. SZ. TAGJA
KÉSZIT LAKÁSBERENDEZÉSEKET
IPARMŰVÉSZEK TERVEI ALAPJÁN
MINDEN IGÉNYNEK MEGFELELŐ KIVITELBEN
KEDVEZŐ FIZETÉSI FELTÉTELEK
KIÁLLITÁSI TERMEK:
V., GR. TISZA ISTVÁN-U. 18
VIII., JÓZSEF-KÖRUT 28

Ritkán kell cserélni!

Pizzamák

FLANEL PIZSAMA
amig a készlet tart
MAGYAR DIVATCSARNOK
RÁKÓCZI-UT 72-74
Posián utánvétellel

REGGELI HIREK

Nem fontos, de érdekes...

A TÁRSASÁGI FRONT e heti eseményei: vasárnap táncdélután volt az Országos Kaszinóban, hétfőn lesz az első MACtea a Hungáriában, szerdán pedig az első Pátria-tea a Bristolban. A népszerü «Gondüző Teák» pénteken este tartották a nyitóestet a Bristolban, igen szép sikerrel.

*

ÖZV FULD HARRYNÉ — illetve már egy fél év óta Mayer-Fuld Ákosné, férjével együtt néhány nap óta Pesten tartózkodik. A Ritz-szállóban laknak és előkelő appartementjukban élénk a vendégjárás. Hire járt, hogy véglegesen Pestre költöznek, ezt a hirt azonban most ők megcáfolják. A hó közepén visszautaznak Berlinbe.

*

EGY MÁSIK idegenforgalmi hir: egy hét óta Pesten tartózkodik egy belga herceg. A teljes neve, illetve cime: Son Altesse Le duc de Loos et de Corvarent. Három elegáns titkárral érkezett, a Ritzben laknak, a 12—15-ös szobákban. A herceg igen mondain életet él; kicsit lezser szmokingjában ott ül minden éjjel a Moulin Rouge egyik inkognitó-páholyában a soros titkárral. Nem iszik pezsgőt, csak nehéz magyar borokat és ötven év előtti slágereket huzat. A fehérhaju princ hetvennégy éves és kétszerannyi kiló...

*

VÁLÓPER jut erre a hétre is. A kitünő operatőr-orvos és céllövő-világbajnok válik a feleségétől. Kuliszatitkok és pikantériák nincsenek, egyszerü, sima válóper...

*

LÓTH ILA, az, egykori magyar filmek népszerü primadonnája, a napokban ünnepelte tizéves házassági évfordulóját. A régi némafilmek bakfisszerepeiből ismert szőke színésznő tiz év előtt ment férjhez Rohonczy Storer Viktorhoz. Az évforduló napján estélyt adtak, amelyen jelen voltak: idősb Storer Viktorné, herceg Hohenlohe Karl Egonék, ifj. Sorg Antalék, Martens Cézárék, Mihályffy Pálék, Máday Sándorék, Garamszeghy Sándorék és még sokan. Magyary Imre hajnalig muzsikált a vendégseregnek.

*

PÁRBAJ lesz néhány nap mulva két pesti ur: gróf Széchenyi Márton és Ring László között. A párbajnak furcsa előzményei vannak — mindkét ur lelkes kutyabarát és az affér oka egy éles polémia a kutyák körül. Szép fővárosunkban egyre terjed a lovagias felfogás. Már a kutyák miatt is...

*

A SPOLARICHOK érdekében az Országos Kaszinóban mentőakció indult. Arról van szó, hogy a kaszinó Kossuth Lajos-utcai palotájában a volt Kéve-áruház, most üresen álló helyiségében sörözőt és nyilvános éttermet rendeznek be nekik. Felmerült azonkivül az a terv is, hogy a kaszinó házi étterminek bérletét is a Spolarich-fivéreknek adják.

*

DÉSI GÉZA volt mindezideig az egyetlen komoly jelölt a Lipótvárosi Kaszinó — Baracs Marcell halálával megüresedett — elnöki tisztjére. A tagok egyrésze azonban azon a véleményen van, hogy ne válasszanak politikus elnököt. Ez a frakció budai Goldberger Leót akarja a kaszinó elnökének. A korteskedés már élénken folyik. A novemberi rendkivüli közgyülés már nyilt harcot igér.

*

AZ ELŐKELŐ POLITIKUSGRÓF fia, aki a közgazdasági pályán müködik, néhány hét előtt harmincezer pengőt keresett egy üzleten. Ő közvetitette a gyufakartel és a MÁK között a közönség előtt azóta már közismert tatai brikett-hirdetést, amely a gyufaskatulyákon látható. A MÁK negyvenezer pengőt fizetett, de ebből csak tizezret kapott a gyufakartell, harmincezer pengő megmaradt a grófnak az ötletért.

*

RAZZIA volt pénteken és szombaton este a Révai-utcában nemrégen megnyilt Kriptabárban. A hatóságok a furcsa berendezést kifogásolták, azonkivül bejelentés érkezett, hogy az uj bárban állitólag hatósági engedély nélkül alkalmaztak konzumhölgyeket.

*

x **Egyet fizet — kettőt kap.** Mit?... Poló szappanpelyhet.

ABRAHÁM PÁL hétfőn reggel Párizsba és Londonba utazik. Párizsban Dreyfuss newyorki igazgatóval tárgyal operettjei amerikai előadásáról.

*

DOLGOZÓ DÁMÁK: báró Neumann Marika az Aradi Textilmüvek tulajdonosának leánya, a zürichi zenekonzervatórium növendéke. A közeljövőben a nyilvánosság előtt fog debütálni, mint — karmester.

*

PILISCSABÁN golf-, illetve sí-szállót építenek. A külföldi Road House-ok mintájára egy tizenegyszobás kastélyt alakitanak át erre a célra, amely valószinüleg már a főszezon elejére megnyilik. A pesti társaság és a külföldiek bizonyára örömmel olvassák majd ezt a hirt.

*

A PARK KLUB a téli szezon tartamára beköltözött a Nemzeti Kaszinó nyilvános étterminek helyiségeibe. Az volt a szempont, hogy a távoli ligeti klubhelyiség helyett a tagoknak egy városi helyiség álljon rendelkezésre. Igy remélték együtt tartani a Park Klub előkelő hölgyeit és urait. A beköltözésnek egyelőre nincs nagy sikere, az uj helyiségekben napokig alig fordul meg valaki. (U. J.)

— **Antal István sajtófőnök rádióelőadása.** *Antal* István dr., miniszteri tanácsos, a miniszterelnökségi sajtóosztály vezetője vasárnap délután máodik előadását tartotta a rádióban és ismertette azt a négy uj rendeletet, amely tegnap jelent meg a *gazdaadósokra vonatkozó kedvezményekről.* Hangsulyozta a sajtófőnök, hogy az uj gabonarendelettel az volt a célja a kormánynak, hogy *kétévi nyugalmi állapotot teremtsen.* Örömmel állapitható meg máris, hogy *az ország gazdaközönsége nagy megnyugvással fogadta a védelmi intézkedéseket.* Az országszerte figyelemmel kisért rádióelőadások anyagát — értesülésünk szerint — füzetekbe gyüjtik és *ingyen terjesztik a gazdaközönség körében.*

— **A Magyar Cserkészszövetség ünnepe a Tattersallban.** Vasárnap délután a Magyar Cserkészszövetség kitünően sikerült, táborlüzzel egybekötött ünnepélyt rendezett a Tattersall lovardájában. Közel másfélezerre tehető azok száma, akik kiváncsiak voltak az ünnepségre. *A cserkészek magyar nemzeti táncok mellett hindu és más nemzetek népszerü táncait is bemutatták az egybegyült közönségnek.*

— **Hetényi főkapitányhelyettes nevenapja.** Vasárnap volt *Hetényi* Imre főkapitányhelyettes nevenapja. Ebből az alkalomból *Hetényi* Imre hivatali szobájába a gratulálók serege valóságos virágerdőt varázsolt. A főkapitányhelyettest, akit tisztelői és barátai elhalmoztak üdvözletükkel, többek között felkereste *a napilapok rendőri rovatvezetőinek szindikátusa is, amelynek gratulációját Hetényi Imre meghatva fogadta.*

A Magyarországi Magántisztviselők Szövetsége székházában (VI., Andrássy-ut 124.) november 6-án, hétfőn este 8 órai kezdettel dr. Bánóczi László „Dráma és szinpad" cimen előadást tart.

A 38-ik, volt Mollináry-gyalogezred legénységének és önkénteseinek találkozója Budapesten november 12-én délután 4 órakor lesz a Rákóczi-ut 19. szám alatt levő Uránia-étterem helyiségében.

— **A Központi Demokrata Kör és a** Nemzeti Demokrata Párt november 6-án, hétfőn uj helyiségébe: Andrássy-ut 12., I. emelet költözik. Telefon: 22—5—10, 19—8—05.

x **Ami természetes, abban lehet bizni, Ki „Igmándit" használ, nem fog csalatkozni.**

— **Balkányi Kálmán huszonöt éve az OMKE-nél.** Az *OMKE* ünnepélyes keretek között ünnepli a közeli hetekben *Balkányi* Kálmánnak huszonötvéves szolgálati jubileumát. Egy negyedszázada annak, hogy *Balkányi* Kálmán, mint fiatal titkár, az egyesület tisztviselői közé került. A legnehezebb időkben, a kereskedelem-ellenes irányzat korszakában foglalta el azután az OMKE igazgatói székét. *A jubileum alkalmából Balkányi Kálmán tisztelői kötetbe gyüjtik a kitünő közgazdasági iró tanulmányait.*

— **A polgári iskolai tanitók vasárnapi közgyülése.** Vasárnap délelőtt tartotta meg a Polgáriiskolai Tanitók Egyesülete 38. évi közgyülését, amelyen egyuttal az egyesület harmincnyolcéves fennállását ünnepelték a tagok. *Havas* István elnöki megnyitójában azt fejtegette, hogy a polgári iskola tulajdonképpen a dolgozó iparosok művelődését szolgálja. *Kiss* Béla főtitkár jelentése után *Szenes* Adolf szólalt fel.

— **A vasárnap öngyilkosai.** Vasárnap este a Nagymező-utca 42. számu ház előtt egy szegényesen öltözött asszony az arra haladó *10-es jelzésü villamos elé vetette magát.* A kocsivezető azonban még idejében megállitotta a villamost és igy az asszony csak jelentéktelen sérüléseket szenvedett. A főkapitányságon kiderült, hogy *Timóti* Jánosné 51 éves takaritónővel azonos, aki *nyomora miatt akarat meghalni.* — A Székely Bertalan-utca 23. számu házban levő lakásán *ismeretlen méreggel megmérgezte magát Tenedi* Jenő magántasztviselő 31 éves felesége. A mentők a Rókus-kórházba szállitották. Állapota sulyos.

— **Egy orvostanhallgató és urilány sulyos autószerencsétlensége.** Vasárnap délben az Alkotás-utca és Vérmező-utca sarkán egy személyautó, amelyet *Weisz* Zsigmond huszonhat éves *orvostanhallgató* vezetett, összeütközött egy 51-es jelzésü villamossal. Az összeütközés következtében *az autó első része teljesen összetört és az orvostanhallgató mellett ülő Vavrecsán Margit tizenkilenc éves urileány arcán megsérült és agyrázkódást szenvedett. A mentők a leányt az Uj Szent János-kórházba szállitották.*

— **Török képviselők viszonozzák az ankarai látogatást.** A magyar képviselők és felsőházi tagok, valamint a TESz kiküldötteinek ankarai látogatását *a török nemzetgyülés képviselői a jövő év április végén és május elején viszonozzák.* A török képviselők magyarországi kirándulását *Hasszán* bég, a török nemzetgyülés alelnöke szervezi és a török képviselők két hétig tartózkodnak Budapesten.

* **Az Uj Szinpad** (Akácfa-u. 4) november 7-én, kedden este fél kilenckor tartja megnyitó előadását. Szinre kerül Vica, Vajda Pál és Földes Jolán komédiája. A szinház egyébként egy kellemes ujitással kedveskedik közönségének: dijtalan ruhatárral.

— **Az Ügyvédjelöltek közgyülése.** Az Ügyvédjelöltek Országos Szövetsége f. hó 5-én tartotta az Ügyvédi Kamarában ez évi rendes tisztujitó közgyülését. A budapesti kerület a következő tisztikart választotta: elnök: dr. *Gárdonyi* István, társelnökök: dr. *Bors* László és dr. *Szeszlér* Endre, főtitkár: dr. *Rozenzweig* Sándor. Dr. *Gárdonyi* István az uj elnök ezután a jövő esztendő feladatairól beszélt, majd az ülést bezárta.

— **MÜVÉSZMATINÉ.** A *Hungária Hirlapnyomda Rt. Sportalakulata* 1933. évi november 19-én, vasárnap délelőtt ¾10 órai kezdettel rendezi az *Omnia Filmszinházban* (Budapest, VIII., Kölcsey-utca 2) *müvészmatinéját,* melyen a következő müvészek lépnek fel: *Szabó* Lujza, *Szedő* Miklós, *Beregi* Oszkár, *Vadnai* László, *Komlós* Vilmos, *Keleti* László, *László* Miklós, *Szász* Ila, *Kalmár* Pál, *Veres* Lajos cigányzenekarának kiséretével, *Horti* Sándor, *Gál* Évi és Zsuzsika, Feld Rózsi táncintézetének müvésznövendékei. Szinrekerül a *HACSEK ÉS SAJÓ,* a szerző és *Komlós* Vilmossal. A müsort *Szentiványi* Kálmán konferálja. A magánszámokat *Hetényi-Heidlberg* Albert zeneszerző kiséri. Közremüködik *Veres* Lajos cigányzenekarával. Jegyek kaphatók az Omnia Filmszinházban: 1.—, 1.20, 1.50 és 1.80 pengős árban.

x **Olcsóbb lett a borotválkozás** 50 százalékkal, mert Magyarországon készül a viz, szappan, ecset használatát feleslegessé tévő Morisson-borotválókrém.

x **Remekszabásu őszi férfiöltöny,** átmeneti felöltő vagy télikabát rendelésre készül mérték után 50 és 60 pengőért szabótermemben lévő divatszövetekből. „Divat uriszabóság", Erzsébet-körut 1., I. emelet. Cégem 40 éves multja garancia. Egyszeri rendelés elég, hogy állandó vevőnk maradjon.

IDŐJÓS

Közép-Európában az esőzés nagyjából megszünt és az időjárás hidegre fordult.

Hazánkban ma reggel már csak az északkeleti részeken volt csapadék. Az országon átvonuló esőzés különösen a Dunántulon és északon járt nagy csapadékmennyiséggel. Egerben 35, Budapesten, Bánhidán és Dobogókőn 34, Keszthelyen 27, Sopronban és Hajmáskéren pedig 20 mm. eső esett. A hőmérséklet tegnap délkeleten még 12—13, de nyugaton csak 7—8 fokig emelkedett, ma éjjel viszont általában 5—6 és a Dunántulon csak 2—3 fokkal maradt a fagypont felett. A Kőszegi hegyeken hó esett.

A budapesti Meteorológiai Intézet jelentése a legközelebbi 24 órára: Változékony, hüvös idő, helyenként — főleg keleten — kisebb záporesők várhatók.

Vasárnap délben Budapesten a déli hőmérséklet 8 Celsius-fok volt.

A tengerszintre átszámitott légnyomás pedig emelkedő tendencia mellett 760 mm.

— **Egy öreg ácsmester a TESz Munkahetéről.** Az Iparcsarnok vasivei alatt hatalmas munka folyik: ácsok szekercéi alatt foszlik a forgács, gyaluk sikonganak, kalapácsok koppannak. — Az öt seres-sátoron dolgozunk, uram — válaszolja kérdésünkre a deresszakállu, öreg ácsmester. — Az öt sersátor a serfőzők remektétele lesz. Inasgyerek koromban 1885-ben itt ácsoltam az Országos Kiállitáson a seres-pavillont. Már legény voltam a Millenáris Kiállitáskor, 1896-ban. Akkor is seres-sátrakat ácsoltam. De mik voltak azok a mostaniakhoz képest! Ehun a pódium, itt fognak énekelni a Polgári Dalkör mesterei. Emitt meg serhegedüsök fognak muzsikálni. Tudja-e az ur, mi a serhegedüs? Bezzeg mi Kassán ki nem mondottuk volna a „srámli" szót. Szepesbélán láttam utoljára 1889-ben őszi sernyitást, de ez különb lesz, mint amilyent a német, meg a francia vagy az ánglius csinál. Lesz itt móka, meg vigasság is, mint ott, de azért komoly dolog lesz. A mi ácstestvérségünk is benne van a TESz-ben, mert kell, hogy összefogjon az uri nép, meg a gazda, az iparos, bótos, meg minden kaputos ember! Örül a szivem, amikor látom, hogy a TESz is azt a céh regulát diktálja az országnak, amit néhai Tegzes Ambrus uram, a kassai ácsok főcéhmestere vert a fejünkbe: „Kéz a kézbe, kar a karba, egyetértve és akarva, uj fény derül a magyarra!" — Az öreg ácsmester szavai legékesebb bizonyitékai annak, hogy ment át már a köztudatba a TESz Nemzeti Munkahetének toborzó szava.

— **Teljes már a négykötetes Kallós-kompassz.** A „Pesti Tőzsde" kiadásában és Kallós János szerkesztésében most jelent meg kilencedik évfolyamában a Kallós-kompassz második része, amely az összes budapesti és vidéki ipari, kereskedelmi, mezőgazdasági, közlekedési részvénytársaságok és biztositóintézetek legujabb adatait tartalmazza. Ezzel komplett lett a négykötetes kompassz, amelynek ára csak 60 pengő és igy a legolcsóbb magyar kompassz. Megrendelhető a „Pesti Tőzsde" kiadóhivatalában, VI., Ankerköz 2.

x **Takarékoskodjunk céltudatosan.** Mindnyájunk érdeke, hogy havi áramszámlánk a téli hónapok folyamán se növekedjen meg tulságosan és amellett a kiadott összeg fejében fényerős világitást kapjunk. Ezen célt az izzólámpák szakszerü kiválasztásával érhetjük el. A forgalomban lévő különböző gyártmányu izzólámpák külsőleg igen hasonlóak, azonban belső felépitésük és gazdaságosságuk tekintetében rendkivül különbözőek. A nagy gyárak tökéletes minőségü izzólámpáikat világszabadalmakkal többszörösen védett uj találmányok és gyártási eljárások alapján különleges preciziós gépek segitségével állitják elő. Külön szervezet és szigoru ellenőrzés gondoskodik arról, hogy a minőségi előirásokat minden tekintetben betartsák. Ezen tökéletesen megszervezett gyártási berendezéseknek és ellenőrzésnek köszönhető, hogy a Tungsram-Müvek izzólámpái gazdaságosságuk és egyenletes fényerejük révén az egész világon elterjedtek. A kis gyárak izzólámpái, hiányos gyártási berendezésük folytán, fenti előnyökkel nem rendelkeznek. Az izzólámpa vásárlásánál pár fillér különbözetet takarékossági szempontból nem szabad figyelembe venni, mert megtakaritást nem a lámpa bevásárlásánál, hanem csupán használatánál érhetünk el. A havi áramszámla pontosan megmutatja, mi a különbség egy tökéletes minőségü izzólámpa és egy ismeretlen gyár terméke között. A Tungsram-lámpa égéstartama alatt beszerzési árának többszörösét takaritja meg. A tökéletlen minőségü izzólámpáknál ezen előnyök nem állanak fenn, tehát használatuk, bár esetleg olcsóbban is szerezhetők be, takarékossági szempontból egyenesen hátrányos. Az izzólámpák esetében is fennáll az örök igazság, hogy „Olcsó husnak hig a leve". Az izzólámpa jóságát és gazdaságosságát egyedül ismert világmárka garantlája, ezért csak a megbizható és tökéletes Tungsram-izzólámpát vásároljuk.

II. Filharmoniai hangverseny ma

Dohnányi Ernő, Alma Moodie.

Müsoron: *Beethoven, Bach, Volkmann.* Jegyek és csonka bérletek Koncertnél és az Operában.

A BELLEVUE-BEN
ANN FRANCIS
SANTA NELLY
BUTULLA-ZENEKAR

A Magyar Biztositási Évkönyv
25. kötete nélkülözhetetlen mindenki számára, akinek a biztositásügyel bármely kapcsolata van. Az 500 oldalas gazdag tartalmu munka ára: 12 pengő. Megrendelhető:
BIZTOSITÁSI ÉS KÖZGAZDASÁGI LAPOKNÁL
BUDAPEST, VI., VÖRÖSMARTY-UTCA 34. SZ. I. EM. 3.

Mértékutáni
remekszabásu férfitélikabát, átmeneti felöltő, vagy divatos férfiöltöny rendelhető divatszövet maradékokból kétszeri próbával 35 és 40 pengőért csak amig a maradék készlet tart. Becsületes, gondos munka „Ruhakereskedelmi vállalat" Ferenc körut 39. I. Egyszeri rendelés elég, hogy állandó vevőnk maradjon.

SZUHAY KAMARA SZINHAZ
Zsoldos tanintézet
legjobban készit elő magánvizsgákra, érettségire. Diákoknak ellátás. — Huszonhetedik tanév. Dohány ucca 84. szám. Telefonszám: 424—47.

Gyapjutakaró
140×190 méretü, egyszinü vagy mintázott, minden szinben, molymentesitve, az eddigi 18.— pengős ár helyett most P 12·80
GASSNER, Teréz-körut 19

Ezüst disztárgyak és evőeszközök sportdijak
legolcsóbban
Polgár Kálmán ezüstárugyárban
Budapest VII, Kazinczy-utca 9

Zanzibárban
Sid Barton, a szalmabár remek angol jazzénekese
Reggeli tánc
CZUPPON SÁRI
direktrice

Ragaszkodjék mindenütt a Püspöki Uradalmi Bérpince NEMES KADAR-jához

Svábhegyi Szanatórium
legideálisabb magaslati gyógyhely
már napi 16.— pengőért
tökéletes szanatóriumi ellátást nyujt. Mérsékelt week-end és heti pausál-árak

Egészséges marad,
ha a tengeri sóból és fenyőkivonatból álló Pilavin-fürdőt használ, mert a Pilavin a testét edzi s üditő hatással van a bőrre s az idegekre, ára 40 fillér. A Pilavin-gőz inhalálása influenzánál nélkülözhetetlen. Egy négyszögletes 40 filléres Pilavin 4 inhalációhoz elég.

GUMI árlapunkat uraknak 30 fillér postabélyeg ellenében, zártan, bérmentve küldjük: GUMI FORRÁS, BUDAPEST, ERZSÉBET-KÖRUT 6. Egészségügyi gumi szaküzlet.

Gróf Apponyi Albertné lelkes beszéde a Népszövetség mellett

— *A Reggeli Ujság tudósitójától* —

Vasárnap délelőtt tartotta évi közgyülését a *Magyar Nőegyesületek Szövetsége* a Kereskedelmi és Iparkamara disztermében. A gyülésen gróf *Apponyi* Albertné mondott nagy érdeklődéssel várt elnöki megnyitót, amely

hatalmas megnyilatkozás volt a népszövetségi gondolat mellett.

— *Láthatjuk,* — mondotta gróf *Apponyi* Albertné — *hogy a keresztény eszmék még megvalósitatlanok és ezek megvalósitásáért leghatékonyabban a Népszövetség küzd.* A Népszövetség teszi lehetővé, hogy a világ politikusai feszélyezettség nélkül összejöhessenek s az emberiség javát szolgáló megbeszéléseket folytathassanak *magánemberként.* Különösen a szociális albizottságok munkájával óhajtok foglalkozni, — mondotta gróf *Apponyi* Albertné — amelynek magam is tagja vagyok. *(Lelkes éljenzés.)*

Gróf *Apponyi* Albertné ezután ismertette a *gyermekvédelem és a leánykereskedelem elleni harc fázisait és legujabb eredményeit,* majd beszámolt a többi albizottság tevékenységéről is.

— Nem foglalkozom a Népszövetség *politikai és technikai működésével,* csupán a szociális téren elért eredményekkel és kifejtett munkával.

— Éppen ezen a téren elért eredmények teszik kötelességünkké, hogy a Népszövetség intézményét minden erőnkkel támogassuk,

fejezte be lelkes ünneplés közben hatalmas beszédét gróf *Apponyi* Albertné.

Ezután *Rosenberg* Auguszta emelkedett szólásra, aki hangoztatta, hogy

aki a Népszövetség ellen ebben az országban szót emel, az destruktiv munkát végez.

Végül *Kresz* Károlyné a nőegyesületek szövetségének ebédeltetési akciójáról számolt be.

Csalás gyanuja miatt folytat vizsgálatot az ügyészség a Vásárpénztárnál

— *A Reggeli Ujság tudósitójától.* —

A *Vásárpénztár* viharos ügyében, mint ismeretes, néhány nappal ezelőtt a székesfőváros tisztifőügyésze azzal a kérelemmel fordult a budapesti ügyészséghez, hogy a *Vásárpénztárral* kapcsolatban elhangzott vádaskodások alapján *vizsgálja meg a pénzintézet évekre visszamenő ügykezelését és abban az esetben,*

ha megállapitható, hogy szabálytalanságok történtek, ugy inditsa meg a vizsgálatot.

A budapesti ügyészségen dr. *Baróthy* Pál főügyész intézkedésére *Temesváry* Gyula ügyészségi alelnök kezdte meg a nagyszabásu bünügy kivizsgálását. Az ügyészségi alelnök nyomban hozzákezdett a *Vásárpénztár* könyveinek, továbbá a székesfővárosi bizottsági ülésen elhangzott jegyzőkönyvek áttanulmányozásához s miután *az eddigiekből arra lehet következtetni, hogy a Vásárpénztár körül valóbna tapasztalhatók bizonyos szabálytalanságok,* — mint a *Reggeli Ujság* munkatársát hivatalos helyről informálták —

az ügyészség ismeretlen tettesek ellen csalás és más büncselekmények cimén megindította a vizsgálatot.

Ha a nyomozás során beigazolást nyernek a vádaskodások, ugy — értesülésünk szerint — *a gyanusitott ellen nyomban vádiratot ad ki az ügyészség.*

Tuldrága a Textilgyárosok Egyesületének adminisztrációja

Ujra aktuális lett az egyesületnek a GyOSzba való beolvasztása

— *A Reggeli Ujság tudósitójától* —

A textilszakma körében egyre nagyobb hullámokat ver az a mozgalom, amelyről e lap hasábjain már többizben megemlékeztünk és amely mozgalom célja, hogy a *Textilgyárosok Országos Egyesületét,* mint drága és felesleges intézményt, szüntessék meg és *az egyesület a jövőben mint a GyOSz egyik szakosztálya folytassa működését.* A mozgalom élén a textilgyárak legjelesebb képviselői állanak, de titokban az egész szakma helyesli az akciót, mert az egyesület tevékenysége nem áll arányban azzal a horribilis adminisztrációs költséggel, amivel ez az egysület dolgozik. A textilszakmát, amely ma ugyan az ország egyik legvirágzóbb iparága, éppen elég sulyos kötelezettségek terhelik és

nincs a szakmában senki, aki ne látná szivesen, ha egy kötelezettséggel kevesebbet kell a büdzséjébe beilleszteni.

A *Textilgyárosok Országos Egyesületét* kifelé *Schiller* Ottó főtitkár képviseli, aki egyébként bármily kitünő hivatalnok is legyen, már modora sem teszi alkalmassá arra, hogy a szakma érdekeit döntő jellegü kérdésekben megvédje. A szakmában nem titok, hogy *Schiller* Ottó, mint egy kiváló és tekintélyes ujságirónak fia, nagyszerüen tudta kamatoztatni a sajtóval, nagynevü apja révén szerzett összeköttetéseit és ennek tulajdonitható, hogy dr. *Máhler* Lénártnak, *az egyesület egykori kitünő főtitkárának távozása után Schiller tOtó, az Országos Iparegyesület névtelen segédtitkára került a Textilgyárosok Egyesületének tekintélyt és busás jövedelmet jelentő főtitkári pozíciójába.* Ismeretes az is, hogy alig melegedett meg *Schiller* Ottó a főtitkára székben hamar elfelejtette, hogy mit köszönhet a sajtónak, és azok a folyton megujuló támadások, amelyek hol jogosan, hol joglalanul a sajtóban napvilágot látnak, arra az elhibázott politikára vezethetők vissza, amelyet *Schiller* Ottó honositott meg az egyesületben, lehetőleg elzárkózva a sajtó minden közérdekü informálása elől.

A Textilgyárosok Egyesületének egy évtizeden át *Weiss* Fülöp volt az elnöke, amely korszak az egyesület fénykorát jelenti. *Weiss* Fülöp végleges visszavonulásával *Szurday* Róbert került az egyesület elnöki székébe és *Schiller* Ottó eszméje volt, hogy

az egyesület szakitson az elnöki tisztség betöltésének eddigi gyakorlatával, amely szerint az elnököt három évre választják,

mert jól tudta, hogy egy hároméves Szurday-rezsim alatt képtelen lenne tartani pozicióját. *Schiller* ötlete volt, hogy *az elnökök évenként váltogatják egymást* és igy

minden második évben Goldberger Leó, Schiller Ottó patrónusa és főtámasza kerül az elnöki székbe,

az egyetlen a textilvezérek közül, aki még ma is hisz és bizik *Schiller* Ottó főtitkári elhivatottságában. A textilszakma többi vezetője azonban azon az álláspontón van, hogy *Goldberger* Leó kedvéért nem szabad a nagy anyagi áldozatokkal járó egyesületet fenntartani, *Goldberger* Leó elég gazdag és hatalmas ahhoz, hogy a maga vállalatánál gondoskodjék *Schiller* Ottónak megfelelő pozicióról. A Textilgyárosok Egyesületének a GyOSz-ba való beolvasztását az tette most különösen aktuálissá, hogy *Schiller* Ottó egy a közelmultban felmerült és sokat pertraktált konkrét üggyel kapcsolatban szükségét érezte annak, hogy

propagandát inditson a textilipar érdekében

és az ehhez szükséges alapot akarja a vezető textilvállalatoktól előteremteni. A textilszakmának ez a tervbe vett ujabb megadóztatása érlelte meg komoly elhatározássá azt a régen felmerült, de időközben feledésbe merült tervet, hogy a Textilgyárosok Egyesületének jelenlegi formájában való fenntartása *nemcsak drága, hanem felesleges is.*

A hires idegorvos,

Dr. Völgyesi Ferenc

Üzenet az ideges embereknek

cimü könyvéből már csak néhány példány kapható. Könyve vezérfonal a lelki béke, kiegyensulyozott nyugalom és boldogság elérésére. **A nagy mű bolti ára P 6.80.** Kapható a **„Reggeli Ujság" könyvesboltjában,** Budapest, VI., Vilmos császár-ut 27.

ANTILITH

A MÜVELT EMBER TÖKÉLETES FOGÁPOLÓSZERE

NEMCSAK IGÉRI DE VALÓBAN MEGAKADÁLYOZZA A FOGKŐKÉPZŐDÉST

MEGŐVJA ÉS ÉPSÉGBEN TARTJA FOGAIT.

FOGPASZTA

1 CSOMAG „KALIFA" VÉDJEGYŰ

ZAMATOS FRISS **pörkölt kávé 64** FILL.

10 DEKÁS

Párisi Nagy Áruház

VI., ANDRÁSSY-UT 39

Megindult a jelentkezés a Reggeli Ujság karácsonyi sivonatára

A Reggeli Ujság ismertető filmelőadást rendez a közönség részére

Legutóbbi számunkban már jeleztük, hogy *Dévám* István, a kitünő magyar sibajnok, vezetésével december 23-án 14 napos téli sikirándulást és sitanfolyamot rendez a *Reggeli Ujság* az 1940. méter magas Obergurglba és a 2070 méter magas Hochsöldenbe. Az utóbbi évek gyenge és bizonytalan telei adták azt az ötletet, hogy a sitanfolyammal egybekötött karácsonyi situránkat

az Alpok egyik legszebb és legmagasabban fekvő téli sporttelepén rendezzük.

Ezeken a magaslati helyeken decemberben kitünő hó van, állandó meleg napsütéssel. A 2000 méter magas terepen decemberben este 6 óráig világos van és a nap melege a déli órákban olyan intenziv, hogy *14 nap után mindenki barnitott arccal térhet vissza Budapestre.*

A kezdő sielőkre való tekintettel a

Reggeli Ujság Dévám István vezetésével novemberben sigimnasztikai tanfolyamot tart,

amelyen alkalmuk lesz a kezdő sielőknek is a siclés elemi tudományát elsajátitani.

Novemberben nagyszabásu situránkról felolvasó estet rendezünk, amelynek keretében

mozgófényképelőadást rendezünk.

A film a *Reggeli Ujság* kirándulásának legszebb pontjait mutatja be a téli siszezon napjaiban.

A situra iránt máris élénk érdeklődés mutatkozik, éppen ezért felhivjuk az érdeklődők figyelmét, hogy

a situra utasait csak a jelentkezés sorrendjében van módunk elhelyezni.

A tura *összköltsége 235.— pengő, amiben benfoglaltatik: gyorsvonat III. osztály oda és vissza, csomagszállitás, autobusz, teljes ellátás, napi háromszori étkezéssel, fütés, melegviz, összes borravalók és a sitanfolyam dija.* Jelentkezni lehet a *Reggeli Ujság* utazási irodájában (Vilmos császár-ut 27.)

— **A Nasici közgyülése.** Az *Union Nasic* f. é. október 30-án tartotta Genfben az 1932—33. üzletévre vonatkozó rendes évi közgyülését. A közgyülés változatlanul elfogadta az igazgatóság által előterjesztett évi jelentést és *az osztalékot 2 és fél svájci frankban állapitotta meg,* ami Budapesten a Hazai Banknál kerül f. é. november 3-tól kezdve kifizetésre.

Barbara Stanwyck

Adolphe Menjou

TILTOTT UTAKON

(Forbidden) Egy házasember titkos szerelmi élete

SZEREPOSZTÁS:

A férj — — — — **ADOLPHE MENJOU**
A feleség — — — **Dorothy Peterson**
A barátnő — — — **BARBARA STANWYCK**

Premier szerdán

UFA KAMARA

Beöthy László

A REGGELI UJSÁG SZINHÁZA

Gombaszögi Ella

HÉTFŐI POSTA

Nagyságos

Bónyi Adorján urnak

Budapest

Nemzeti Szinház

Kedves Bónyi Adorján!

Alóirott őszinte örömmel tudatom, hogy «Szélcsend» cimü müve, melyet a bemutató előadás estéjén néztem meg a Nemzeti Szinházban, a közönség őszinte megbecsülésével és rokonszenvével találkozott. A magam részéről régi tisztelője vagyok a szerzőnek, ugyis mint finomtollu novellistának, könnyed elegánciával, lebilincselően mesélő regényirónak és három érdekes és értékes szinpadi alkotás mesterének. Alólirott a «Szélcsend» alkalmából is megérezte, hogy szerző hitt abban, amit alkotott, jószándékkal, becsületes, nemes fegyverzettel indult a csatába és ez föltétlen elismerést érdemel, elejétől végig három felvonásban és nyolc képben, Horváth Árpád rendezésében. T. Mátrai Erzsi, Kiss Ferenc, Pethő Attila, Kürti József, Abonyi, Bartos, Sugár, Matány és Harasztos szereplésével, a zseniális Upor Tibor diszleteivel, történik egy vitorláshajón, valamikor, kezdete félnyolc órakor!

Igen, kezdete félnyolc órakor és vége fél tizenegy után, már tudniillik a bemutató közönsége számára. Alólirott számára fél tizenegy órakor nem volt vége, annyira nem, hogy aznap éjszaka a Szélcsendről álmodott! Furcsa, különös álom volt! Hallgassa csak meg kérem.

... A végtelen óceánon vitorláshajó állt, álldogált. Szélcsend volt. A bárka mozdulatlanul lustálkodott a vizen. A vitorlák petyhüdten aléltak az árbocrudakon. És a vitorlás testére rá volt irva a neve: Nemzeti Szinház! ... A fedélzeten busan, lehorgasztott fővel ténfergett a legénység. Már hónapok óta vesztegelt a bárka a tengeren, egyesek még reménykedtek, hogy majd csak megváltozik az áldatlan állapot, másoknak ökölbeszorult a keze, a tehetetlenségben és az elkeseredésben, hogy mi lesz velük? ... Meddig tarthat igy tovább? ... És a Nemzeti Szinháznak nevezett hajó legénysége sugni-bugni kezdett ... Átok van rajtunk! Átok van a bárkán! A szélcsend, mely a hajót fogva tartja, titkos bün következménye! És a babona szerint a bünt csak emberáldozattal lehet levezekelni!

A vitorlás legénysége megbeszélésre gyült össze. Ki lehet a bünös? Ki hozta rájuk a tespedést, a mozdulatlanságot, a szélcsendet, mely a halállal egyenlő? És rájöttek, hogy a kapitány! Ő az oka mindennek! ... Mi történjék hát vele? ...

... Eddig tartott az álom. Az álmodozás... Aztán felébredtem. Roppant sajnáltam, hogy nem álmodtam tovább. Most nem tudom, mi lett a vége!

Nem Bónyi Adorján szinmüvének a vége. Azt tudom! ... A szinmüben a kapitány maga is érzi, hogy áldozatot kell hoznia a hajó érdekében. És beleugrik a tengerbe. A szélcsend egyszerre megszünik. A vitorlák kifeszülnek. A kapitány hősies, önfeláldozó halálugrása megszabaditja a bárkát a tespedéstől, a bün le van vezekelve! És a sivár reménytelenség, a halálos mozdulatlanság után. Evoe! ... megszületik az uj élet!

Igen, ez a sorsa Bónyi Adorján kapitányának. Vajjon az álombeli hajóskapitánynyal mi történik? Ráeszmélt ő is, hogy a szélcsend nem tarthat örökké? Reméljük a történtek után: igen!

Budapest, 1933 november 5.

Lestyán Sándor.

Reinhardt

döntött, Párizsban telepedik le, Párizsban fog dolgozni. Hendler, amerikai szinházigazgató társaságában kibérelte a Pigale Szinházat. Az első párizsi Reinhardt-produkció a Denevér lesz.

UJ SZINPAD
Akácfa-utca 4. sz. Telefon 400—14
(Nemzeti Szinházzal szemben)
Megnyitó előadás
november 7-én, kedden este fél 9 órakor
VICA
Komédia 12 képben
Irták: **Vajda Pál** és **Füredi Jolán**
Ruhatár dijtalan **Ruhatár dijtalan**

NYILT SZINEN...

A Király Szinház harmincéves jubileumát ünnepli hétfőn este. Az előcsarnokban megkoszoruzzák Beöthy László szobrát, az ünnepi szónokok Beöthy László emlékét idézik. Minden megtörténik, hogy az ünnepi est diszes és káprázatos legyen. Csak éppen a felejthetetlen Beöthy László zsenialitása hiányzik, hogy a szinház is olyan legyen, amilyennek ő harminc esztendővel ezelőtt megálmodta.

*

Egy kis szinházé az idei évad első nagy prózai győzelme. A Bethlen-téri Szinpad hétfőn hetvenötödször játssza el Szirmai Rezső «Előre megfontolt szándékkal» cimü drámáját. Nyilt szinen gratuláltunk.

*

Magyar filmgyártás és külkereskedelmi mérleg! ... Egy hozzáértő kiszámitotta, hogy az olyan intenziv magyar filmgyártás, mint az elmult szezonban volt, 600.000 pengővel javitaná meg külkereskedelmi mérlegünket. Tisztelt illetékes körök: tessék megadni az intenziv magyar filmgyártás lehetőségeit. Ugy látszik üzletnek sem rossz!

Vasárnap este happy-end nélkül játszották a Bús Fekete-darabot a Vigszinházban

Ugyanezen az oldalon a *Reggeli Ujság* kritikusa mondja el véleményét a Vigszinház uj darabjáól. A kritikus megállapitja, hogy Bús-Fekete László vigjátékának *harmadik A) és harmadik B) felvonása van* és ugy a főpróbán, mint a premieren mindkét harmadik felvonást eljátsszák a közönségnek. A harmadik A) felvonás szerint az életkép nem happy-enddel végződik. A harmadik B) felvonás viszont a happy-endes megoldást adja. A Vigszinház és a szerző vállalták a *merész kockázatot*, hogy a főpróbán és a bemutató előadáson döntik el: a két megoldás közül *melyik az igazi, illetve melyik az, melyet a közönség szeivesebben fogad?* Itt meg kell jegyezni, hogy külföldi szinpadokon *nagyon gyakori eset*, amikor szerző és szinház a közönség itéletére bizza, hogy a darab befejezését milyen megoldásban fogadja szivesebben. És az ilyen változtatások minden esetben *a siker* érdekét szolgálták. A szombatesti bemutató alkalmából döntött a pesti közönség a „Több mint szerelem" megoldásáról. Érdekes (és dicséretére legyen mondva a publikum izlésének) *a többségnek a happy-end nélküli megoldás tetszett.* Vasárnap este már igy játszották Bús-Fekete László életképét. A főpróba- és premierközönség véleményét igazolta a vasárnap esti zsufolt nézőtér is. A darab *zavartalanabb, egységesebb lett* és a happ-end alól való mentesités nagyban hozzájárul a „Több mint szerelem" közönség-sikerének — hasznos happy-endjéhez.

Gombaszögi Frida és Szakáts Zoltán

Alpár Gitta vasárnap ismét nem játszott a Dubarryban

Szombaton este, többnapos gyengélkedése után *Alpár Gitta* ismét fellépett a Dubarryban. Zsufolt nézőtér ünnepelte. És a zsufolt nézőtér nem sejtette, hogy *a szinfalak mögül két kezelőorvos őrzi a primadonnát,* minden mozdulatát lesik, minden pillanatban készek arra, hogy orvosi segitséget nyujtsanak neki, ha rosszulléte miatt nem tudná folytatni az előadást. A nézőközönség szombaton este nem vett észre semmit. *Alpár hősiesen állta a harcot a szinpadon,* és a szinház bizakodott, hogy immár nincs akadálya a Dubarry-siker sorozatos folytatásának.

Vasárnap este *Faludi Sándor* igazgatót értesitette Alpár kezelőorvosa, hogy *a primadonna este nem léphet fel.* Sőt valószinü, hogy hosszabb ideig nem tud fellépni. Az Operettszinház bekérte *Darvas Ibolyát,* aki annakidején már *a Városi Szinházban is játszotta Alpár szerepeit és eredetileg is ugy volt tervbe véve, hogy Alpár után ő játssza a Dubarryt.* Darvas Ibolya készenlétben állt, az Operettszinház vezetősége pedig kisietett Alpárhoz a szanatóriumba azzal a fanatikus hittel, hátha még van remény? Este fél nyolc óráig vártak Alpárra az Operettszinháznál. *Alpár sirva fakadt a szanatóriumi szobában, mikor orvosai megtiltották, hogy felléphessen.* És ugyanebben a pillanatban *Darvas Ibolya* felöltözött Dubarry hercegnő *első felvonásbeli ruhájába.*

Pontban nyolckor megkezdődött az előadás. *Góth* Sándor lépett a függöny elé és bejelentette a közönségnek, hogy ez este *mindenki vendég a szinházban,* mert a beteg Alpár Gitta helyett Darvas Ibolya lép fel. A közönség megértéssel vette tudomásul a hirt. Darvas Ibolyát lelkes taps fogadta, amikor szinpadra lépett és sikere jelenetről jelenetre fokozódott.

Alpár Gitta minden felvonás után *telefonértesitést kapott a szanatóriumba az előadásról* és virágait, melyekkel szombaton este elhalmozták, Darvas Ibolyának küldte el.

Bethlen-téri Szinpad
Telefon: 44-3-76
Ma este **75**-ödször
Előre megfontolt szándékkal...
Irta: **SZIRMAI REZSŐ** Rendezte: **VAJDA PÁL**

PESTI SZINHÁZ
Áprilisi vőlegény
Honthy, Fejes, 2 Latabár, Delly
Utolsó 10 előadás!

HÉTFŐI POSTA

Nagyságos

Bus Fekete László urnak

Budapest

Vigszinház

Kedves Bus Fekete László!

Oh, milyen szépen zeng Gombaszögi Frida ajkáról a szó, mikor a «Több mint szerelem» cimü háromfelvonásos életkép harmadik A.) felvonása után (mert a darabnak harmadik A.) és B.) felvonása van és mind a kettőt eljátsszák a közönségnek!) a tölgyfáról mesél, mely ott áll a szekszárdi határban, villámsujtottan és mégis évről-évre kizöldül, ágat hajt, lombot nevel, hogy az életet, az élniakarást hirdesse!

A pesti szinházi határban is van egy ilyen fa, ha nem is nemes tölgy, mondjuk — gömbölyded ákác, mely az aszfalt szélén nőtt növekedett, szél cibálta, vihar verte, villám sujtotta és mégis évről-évre kizöldül, ágat hajt és lombot nevel. A pesti aszfalt e gömbákáca egyik évben jobban összeszedi magát, ilyenkor a járókelők meg-megállnak mellette, elnézegetik, egy pillanatra örömük is van benne. A másik évben csenevész az ág, ritkás a levél, busan, feketén bólintgat az ákácfa lombja.

Hát ... ebben az évben életképet hajtott a fa, amely bizony minden csak nem az élet képe! Anélkül, hogy a Vigszinház örömünnepét rontani akarnánk, (mert Thália Lipót-köruti hajlékába remélhetőleg beköszöntött a várvavárt és megszolgált kasszasiker!) anélkül, hogy vitába szállnánk azokkal, akiknek az uj Busfekete nemcsak tetszett, de egyenesen elragadtatott tapsokkal fejezték ki elismerésüket és hálájukat szinháznak, előadásnak és szerzőnek, anélkül, hogy lekicsinylenénk szerző szinpadratermett ügyességét, drámairói készségét és a mai szinházi közönség számára felbecsülhetetlen kincset jelentő mulattató-erejét, ujból vissza kell térnünk ahhoz a bizonyos fához a szekszárdi határban! Ez az a sokat emlegetett nagy fa, melybe Bus Fekete László belevágta a fejszéjét, illetve a töltőtollát! Holott ... A «Több mint szerelem» kevesebb, mint szerző eddig sikert, sőt világsikert aratott szerzeményei, még pedig azért, mert többet szeretne adni a régieknél! Az alakok nem létező alakok, nem élnek, egyszerüen a levegőben lógnak Budapest és Visegrád között, (minek az utjelző tábla a II. felvonás kettős szinpadán, a térben?) s csak a müvészek kitünő játéka fogadtatja el őket, csak a müvészek kitünő emberábrázoló ereje hiteti el a nézővel, hogy van szerelmes asszony, aki ha belehal is, lemond a férfiról egy kis vörös nő javára, hogy van férfi, aki nem halt bele és mégis lemond a kis vörösről a szerelmes asszony javára és van kis vörös nő, aki először nem akar lemondani semmiről, aztán lemond mindenről, mert a szerző kénye-kedve egyszerre és meglepetésszerüen lemondásra kényszeriti!

Apropos: lemondás! Mi is lemondunk arról, hogy fölösleges gondjaink legyenek mindezek miatt. Szivünk-lelkünk betelt Gombaszögi Frida nemes müvészetének gyönyörüségével, Gombaszögi Ella leegyszerüsitett, minden mozdulatával kirobbanó hatást keltő alakitásával, Rajnay Gábor tökéletesen kidolgozott és felejthetetlen professzor karikaturájával, Ágai Irén üde, bimbózó, vigjátéki frissességével, Szakács Zoltán őszinte elismerést érdemlő beilleszkedésével a szinház nagyjainak sorába, továbbá Mály Gerő, Makláry Zoltán, Gárdonyi Lajos, Simon Marcsa és Csók István derüs, zavartalan szórakozást jelentő szinészi készségével.

Amit a Vigszinház rendezésben, diszletben hozzáadott a darabhoz, szintén kevesebb, mint szerelem. Gombaszögi töpörtyüt uzsonnázik és ugy öltözködik, mint egy grófkisasszony. (Tarnay ur?!) A rendelője olyan, mint Korányi professzoré és a toilett-tükrét üres cukrosládán tartja. (Vörös ur?!)

De mindegy. Szivből kivánjuk a sikert!

Budaest, 1933 november 5. L. S.

Papucs

a cime a Pesti Szinház legközelebbi ujdonságának. Mese párizsi tündérekről, sok zenével. A darabot Armont és Gerbidon világsikert aratott vigjátékának ötletéből Lestyán Sándor és Stella Adorján irták. A zenét Krausz Mihály szerezte, aki külföldi sikerei után először szerepel idehaza. Szenes Andor irta a versszöveget. A cimszereplő: Papucs — egy drótszőrű foxterrier. A próbák már megkezdődtek. A bemutató napja az Áprilisi vőlegény sikere miatt bizonytalan.

Hungária Hirlapnyomda R.-T. Budapest, V., Szent István-tér 26 — Felelős Schmidt Sándor

A REGGELI UJSÁG SPORTMELLÉKLETE

A bajnokság állása:

1. Ferencváros	8	7	—	1	30: 9	14
2. Kispest	8	5	2	1	23: 9	12
3. Ujpest	8	5	2	1	22:10	12
4. Bocskai	8	4	1	3	17:12	9
5. Phöbus	8	3	2	3	14:14	8
6. Somogy	10	4	—	6	13:31	8
7. Attila	9	3	1	5	16:22	7
8. III. ker. FC	6	2	2	2	14:15	6
9. Szeged FC	8	3	—	5	18:20	6
10. Hungária	8	3	—	5	12:15	6
11. Budai «11»	8	2	1	5	16:22	5
12. Nemzeti	7	1	1	5	10:26	3

Mégis derby a derby!

A Hungária egyetlen góljával vesztette el a Ferencváros veretlenségét

Futballsportunk sok derbyjellegü mérkőzése közül a *Hungária* és a *Ferencváros* „örök" jelzővel megtisztelt derbyküzdelme vasárnap, a ligabajnokság nyolcadik fordulójának napján érett meg a döntésre. Komor, háromnapos esőzésre következő őszi délután játszották le a mérkőzést, amelyre az Üllői-uti sporttelep tágas nézőtéren 14.000 főnyi közönség gyült össze. A futballsport hivei már több mint egy hete azon tanakodtak, milyen is lesz az idén a *Hungária* és a *Ferencváros* összecsapása, amikor a *Hungária* a sereghajtók utolsó sorában alighogy lélegzik, mig a *Ferencváros* neve veretlenül, sőt pontveszteség nélkül ékesiti a bajnoki sorrend első helyét. Sporttanyákon, egyesületekben, kávéházakban nem volt üres szalmacséplés a derbyről folyó vita és ha a megbeszélések során fel is csillantak a gunyos megjegyzések, a hozzáértők mégis komolyan latolgatták az esélyeket. Több mint 80 mérkőzés tapasztalata táplálta azt a feltevést, hogy az örök derby sorsa nincs elintézve a *Ferencváros* kitünő formájának bizonyosságával, mert a *Hungária*, ha nem is

Titkos

annyire porbasujtott erőkészséggel, de igen gyakran olyankor is megszerezte a győztes pontokat, amikor formája, előző játéksorozata ellentmondott a siker valószinüségének. A vitába beleszólt a háromnapos esőzés is. Bajos volna azt állitani, hogy a *Hungária* rutin és technika dolgában tulszárnyalja a *Ferencvárost*, de valahogyan az idők során

mindig a Hungáriának kedvezett, ha mély talajon vagy pocsolyákkal tarkitott, átázott pályán játszott a Ferencváros ellen.

Akik a ferencvárosi mérkőzéstől féltek, az esős játszóteret sem hagyták számitáson kivül. És ha a *Ferencváros—Hungária* találkozása az örök derby, akkor a futballjáték maga az örök rejtély. Mert valljuk be őszintén,

a két csapat őszi eredményeinek adottságában csaknem megfoghatatlan, hogy a Ferencvárost a Hungária legyőzhette.

Mérkőzésről mérkőzésre a futballtudás ezernyi szépsége mellett rejtélyes, titokzatos tényezők is beavatkoznak az egyes küzdelmek elindulásába, menetébe és kialakulásába, hogy uj szineket, ujabb rejtélyeket hozzanak felszinre és hogy a futball örök változatosságával, szépségével és rejtélyével ujabb és ujabb hiveket toborozzanak ennek a sportnak.

Egy teljes héten át elektromos feszültség idegesitette már a *Ferencváros* és a *Hungária* táborát és ezt az idegességet kinn a pályán rövid ötperenyi játék meg is szüntette.

Öt percen belül már bepattant a labda a ferencvárosi hálóba és mivel az erők végső megfeszitésének árán sem sikerült sem egyik, sem másik csapatnak ujabb gólt elérni, a mérkőzés sorsa is eldőlt a Hungária javára.

A *Ferencváros*, a magyar sportbravurok leghivatottabb csapata féltve őrzött veretlenségét vesztve maradt alul ebben a harcban, mig a *Hungária* sportmultjának egyik legértékesebb diadalát szerezte meg, mert akkor hóditotta el a győzelmi babért a *Ferencvárostól*, amikor a két csapat szereplésének összehasonlitása után erre a legkevésbé lehetett számitani. A két legénység erőmérkőzésének érdekkörén tul messzemenő jelentősége van a *Hungária* bámulatos sikerének, mert a külföld megitélésében azt mutatja, hogy a magyar ligabajnokságban tömörült csapatok utolsóelőttije legyőzheti a tudásnak és a lelkes játéknak eredményes fegyverelvel a vezető polcon haladó csapatot.

Pedig kint a pályán, amikor még csak a csapatok előcsatározásai folytak és a játék meg sem indult,

mindenki ferencvárosi győzelmet várt, de viszont mindenki tartott a Hungária betörésétől is.

Dermedt meglepetés fogadta a *Hungária* vezetőgólját, pillanatok mulva azonban felocsudott a nagyközönség a váratlan szenzációból és nem volt abban véleménykülönbség, hogy az eredmény nem állhat meg a *Hungária* egyetlen góljánál. Hol enyhén, hol csipősen tréfálkozott a közönség a ferencvárosi játékosok fölényének láttára, mert az odaadó lendületben és győznikarásban, amely a zöld-fehér csapatot hevitette és megismétlődő ostromokra vetette előre, szemmelláthatóan megvolt nemcsak a kiegyenlitésnek, de a feltétlen győzelemnek igérete is. És mégsem alakultak az események igy.

A Hungáriának korábbi küzdelmekben elalélt csapata vasárnap váratlanul eleven életet élt. Valami szuggesztiv összetartás keritette hatalmába a csapatot, amely határtalan lelkesedéssel, páratlan kitartással küzdött, mintha a mindhalálig való, kitartás jelszavával indult volna harcba.

Egyes játékosok hibáit nem számitva, valósággal transzban, delejes kábulatban mozogtak és olyan szoros, szétválaszthatatlan gyürüt fontak a ferencvárosi együttes köré, amelyből azok a leghihetetlenebb odaadással sem tudtak kiszabadulni. És ha néha mégis szembekerültek a

Ujvári

ferencvárosi csatárok a kapussal,

Ujvári egyetlen esetben sem vesztette el a szivét, de amikor Ujvári sem segithetett, a menthetetlennek hitt lövéseket az évtizedeken át oly pompásan bevált jó öreg kapufa verte vissza a hálótól.

Természetesen a *Hungária* érthető diadalmámorában sem szabad elfeledkezni arról, hogy

a Ferencváros a vereséget nem érdemelte meg.

Sőt nem hallgathatjuk el azt a felfogásunkat sem, hogy

a Hungária még az eldöntetlen eredményre sem szolgált rá.

Egy-egy mérkőzés igaz értékét mindig a csapatok egységes játékának egybevetése után lehet megállapitani. A *Hungária* a védekezésben, a lényegesen megerősitett védekezésben nyujtott kitünőt, de a támadásban már erőtlennek, rendszertelennek, kapkodónak és ötletszegénynek bizonyult. Ezzel szemben a *Ferencvárosban* a csapatrészek az egységes mozgás benyomását keltették. Amig azonban csaknem hétről-hétre kitünő formát mutattak a ferencvárosi játékosok, a vasárnapra váratlanul felnőtt és megelevenedett *Hungária*-játékosok rutinja és technikai iskolázottsága megzavarta őket. Ha az egyes csapatrészek igyekeztek is a tőlük telhető legjobbat nyujtani, mégis az indiszpozició végigvonult az egész csapaton. Ebből magyarázható, hogy a ferencvárosi mezőny legésszerübb, legeredményesebb játékát a még mindig csaknem tartalék jobbfedezet *Hoffmann* nyujtotta. Ellenben az extraklasszis *Sárosi* György folyvást küzdve és akarva távolról sem jelentette a csapatnak még annak felét sem, amit más mérkőzésen játszi könnyedséggel tudott mutatni.

Takács

Többet volt lendületben, többet volt harcos mozgásban a Ferencváros, biztosan tartotta vissza a Hungária támadást kapujától, igy tehát a győzelem számszerü eredménye ellenére is, a szebb játékot, az izgalmasabb, az érdekfeszitőbb helyzeteket a Ferencváros vetitette a nézők ezrei elé.

Mindkét csapat önmagát multa felül a küzdelem, az öldöklő iram hevességének fokozásában. Mély talajon, folyton összecsapásra készen, megfeszitett inakkal harcoltak, ennek tudható be, hogy a végén eliramlott már a játék hevessége, de azért valamennyien, ha a fáradtságtól elcsigázottan is, éppen ugy küzdöttek, mintha friss erejük birtokában lettek volna.

A győztes csapatban meglepetésszerüen játszott a védelem. Ujvári hibátlanul oltalmazta a kapuját, Mándi játéka is uj életre kelt. Az ész-futball kiváló képviselője a Ferencváros ellen, rugótechnika nélkül is remekelt. Kiss és Semsei elhárító játékukkal tüntek ki. Sebes egészen odatapadt Sárosihoz. Pattanásig ideges volt és az egész mérkőzést ugy játszotta végig, mintha az egyedül Sárosi—Sebes-harc lett volna. Egry is pompásan védett, Turay ellenben feltünően gyenge volt. Láthatóan zavarták a régi egyesületéhez füződő erős érzelmi szálak, annyira, hogy sokszor védőhelyzetben játékostársai helyett zöld-fehér játékosnak továbbitotta a labdát.

Titkos képviselte a támadásban a klasszist,

mig a többiek, Kalmár és Cseh II. jelenlétére való tekintet nélkül sem zavartak sok vizet.

A Ferencváros védelmének kevés munkája akadt. A mérkőzés egyetlen gólját Laky és Háda taktikai hibája segitette elő. Papp nem klasszis játékos, bár két partnerével együtt törekvően mozgott. A fedezetsorban Hoffmannon kivül Mooré fáradhatatlan mozgásával, Lázár formahanyatlásával keltett feltünést. A támadósorban a két összekötő mindent elkövetett a kiegyenlités és siker érdekében. Gyorsak, veszélyesek, néha félelmetesek voltak, Toldi pedig még külön sokszor a durva játék eszközeit sem vetette meg.

Toldi

Sárosi közepes szinten mozgó játéka érthető csalódást keltett,

mig a szélsők közül Kemény is csak annyiraamennyire mutatott kielégitőt.

A mérkőzést Gombos Géza vezette. Még korántsem nőtt fel az ilyen heves és nagyfontosságu mérkőzés vezetésére. Még nincs elég éleslátása, de tárgyilagossága sem az események helyes megitésében.

Már az első percekben eldől a mérkőzés sorsa

A biró sipjelére a következő összeállitásban sorakoztak fel a csapatok:

Hungária: Ujvári — Mandl, Kis — Egri, Sebes, Semsei — Szegő, Cseh II., Kalmár, Turai, Ticska.

Ferencváros: Háda — Laky, Papp — Hoffmann, Móré, Lázár — Táncos, Takács II., Sárosi, Toldi, Kemény.

Kalmár inditja el a labdát, de az első támadásokat a *Ferencváros* vezeti. Zugó hangorkán kiséri a zöld-fehérek nagy lendülettel vezetett akcióit és már az első percekben várható az első gól. A kék-fehérek védelme azonban biztosan állja az ostromot s a ferencvárosi csatárok nem jutnak lövéshez. Csak *Toldi* lő messziről, de labdája a kapu mellé kerül. Váratlanul felnyomul a *Hungária*, de azután ismét a ferencvárosi balszárny támad, *Toldi* azonban most gyengén lő és *Ujvári* könnyen fogja a labdát.

Az 5. percben Kis rugja előre a labdát, melyet Kalmár Titkoshoz továbbit. A szélső elhuz Laky mellett, bekanyarodik a kapu felé, mire Háda eléje fut, ám Titkos lövése elcsuszik mellette és a jobboldali kapufa tövéről az üres kapuba pattan (1:0).

Vezet a Hungária! Erre senki sem számitott s a kék-fehérek tábora kitörő lelkesedéssel fogadja a váratlan eredményt. De ki gondolt volna ekkor még arra, hogy ez az egy gól dönti el a derbi sorsát. A *Ferencváros* gyors lefutással és kornerrel válaszol a gólra, de a sarokrugást elháritják és ujból a *Hungária* tör előre. *Kalmárt* és *Turait* a zöld-fehérek gyenge védelme is simán szerelte. A 8. percben *Tánczos* kapott jó labdát ,beadását *Sárosi Toldi* elé fejelte, de a balösszekötő a kapu mellé lőtte.

Egyre nyomasztóbb a Ferencváros fölénye. Egymást érik a lövések. Toldi labdái azonban sorra a kapu mellé, vagy Ujvári kezébe kerülnek.

A 10. percben *Szegő* a félpályán kapott labdával lefutott, beadását *Kalmár Turainak* adja, akinek éles lövését *Háda* védi. Egy perccel később *Toldi* lövése a *Hungária* kapuja mellett süvitett el. Szép támadást vezetnek most a zöld-fehér csatárok, a befejezés azonban most sem sikerül, *Takács* csavart lövése a kapu mellett gurul el. A 16. percben *Toldi* labdája *Egriről* kornerre pattan, de a biró kapurugást itél. Ezzel indult meg a birói tévedések sorozata. Most

kétszer egymásután tévesen állitja meg a biró offszájd cimén a Hungária csatárokat.

Heves, gyors küzdelmet viv a két csapat, a *Ferencváros* fölényben játszik, de a kék-fehérek önfeláldozóan harcolnak minden labdáért és a már veszendőbe menő helyzetekben sem adják fel a küzdelmet.

Az eredmény nem is marad el, a *Ferencváros* máskor oly simán működő gépezete elakad, a játékosok idegesek, kapkodnak, egyre több a rossz labdaleadás, nem peregnek akadálytalanul a csatárakciók. A ferencvárosi támadások közben néha szóhoz jut a *Hungária* is és minden alkalommal veszélyes. A nézőtéren izgalmas hangulat uralkodik, a pályán kemény, erőteljes harc folyik, semmi sem mutatja a klasszisdifferenciát, ami a papirforma szerint várható volt. Igazi derbimecces, igazi derbi-hangulat, csak egy, — a játék szinvonala nem ér fel a vérbeli derbicsapatok teljesitményéhez.

A *Ferencváros* fölényét *Titkos* veszélyes lefutásai törik meg, sőt itt-ott a kék-fehér csatársor meglepően ügyes támadásokat is felépit.

az első félóra után még mindig a Ferencváros játszik fölényben

és a *Hungária* vezet. Ezután a mezőnybe tereződik a játék és levegőhöz jut a *Hungária* védelme. A 31. percben *Cseh II.* egyedül töri át a ferencvárosi védelmet, már éppen lőni készül, amikor a befutó *Hoffman* elrugja előle a labdát.

A 32. percben Toldi Sárosi—Toldi—Kemény—akcióját Kemény éles lövése fejezi be, a labda a kapu sarkába tart, de a kapufa tövét surolja és onnan a háló mellé pattan.

Táncos beadását *Ujvári Sárosi* feje fölött huzza le, azután *Táncos* ugrik ki a labdával, amelyet magasan a kapu fölé lő. A 36. percben *Egri* kornerre szereli *Keményt*, akinek sarokrugását *Ujvári* biztosan háritja el. A 38. percben *Sebes* faultolja *Lázárt*, *Móré* szabadrugása nyilegyenesen süvit a kapu alsó sarkába, de *Ujvári* vetődik és bravurosan üti kornerre a labdát. A legutóbbi játéka alapján rá sem lehet ismerni a *Hungária* csapatára. Ritkán támad, de mindenkor veszélyes és szivvel-lélekkel védekezik. A 38. percben *Titkos* lövése közvetlenül a kapu mellett süvit el, a szélső beadása pedig offszájdon találja *Cseh II.*-t. Ismét *Titkos* ad középre jó labdát, de most *Szegő* ront, talán már tizedszer. Az utolsó percekben óriási lendülettel ostromol a *Ferencváros*, de a kétségbeesetten védekező *Hungárián* megtörik a fölény, *Ujvári* felszabadit és amikor a biró a félidő végét jelzi, a mezőnyben folyik a játék.

Ferencvárosi gólhelyzetek — gól nélkül

A második félidő változatlanul a *Ferencváros* fölényét mutatja. *Toldi* és *Lázár* lövését *Ujvári* védi. A 3. percben Kalmár jó labdáját Szegő elhibázza, de a *Hungária* most frontban marad és a következő percben *Turai* hatalmas erejü lövése *Hádának* ad nehéz munkát. A 6. percben *Táncos* sarokrugása után

Kemény lövése a felső lécről pattan vissza,

a labda ott pattog a kapu előtt, de végül is tisztázzák a meleg helyzetet. *Móré* szökteti *Takácsot*, *Ujvári* azonban jó tempóval fut ki és idejében lép közbe. A 9. percben *Kemény* beadását *Takács* fejeli és *Ujvári* csak kornerre tudja ütni a labdát. A szerencse is elpártolt a zöld-fehérektől, mert máskor ilyen helyzetekben biztosan helyezik a labdát a kapuba. Rettenetes erővel ostromol a ferencvárosi csatársor, egymást követik a jobbnál jobb gólhelyzetek, de minden hiába, mert amire lövésre lendül a csatár lába, már közbelép a *Hungária* egyik védő játékosa és a labda minden esetben a fogcsikorgatva védekező kék-fehéreknél marad. A 11. percben *Ujvári* a

Több fényt — jobb világitást!

E cél olyan izzólámpával érhető el, amely kis áramköltséggel egyenletes, nagy fényerőt és jobb fényelosztást ad.
A Tungsram-lámpa 50 év tapasztalatai alapján készül. Világszerte bevált, mert műszakilag tökéletes, megbizható és gazdaságos.
Vásárlásainál kérjen tehát kifejezetten

TUNGSRAM
IZZÓLÁMPÁT

kapu fölé öklözi *Kemény* labdáját, ujabb nagy kavarodás, egyik játékostól a másikhoz pattog a labda, végül *Móré* a kapu fölé lövi.

A nagy nyomás alól felszabadul a *Hungária* kapuja, előretörnek a kék-fehérek és *Turai* fejesét *Hádának* kell védeni. A 15. percben *Mándi* kornerre szereli *Keményt*. Minden pillanat ujabb izgalmakat hoz s ha már a játék szépségeiben nem gyönyörködhet a közönség, az izgalmakból alaposan kiveheti a részét.

A Ferencváros ideges, kapkod és semmi sem sikerül, mert a Hungária minden labdára startol és megbont minden támadást.

Időnkint friss ostromra indul a *Ferencváros*, de szinte áttörhetetlen védőfallal találja magát szemközt. A 20. percben *Szegő* labdájával *Kalmár* szökteti *Titkost*, a szélső befut és éles szögből irányitott erős lövését *Háda* a kapu fölé üti, a sarokrugásból *Kalmár* a kapu fölé fejel.

Toldi már dühös és kiméletlen játékba fog, anélkül, hogy a biró megtorolná a csunya belemenéseket. A 27. percben Mandi is életveszélyesen ugrik Keményre, most azonban a biró — a szabályoknak megfelelően — szabadrugást itél és figyelmezteti Mándit.

A *Hungária* már fárad, szerencséjére a *Ferencváros* is lanyhul. A 32. percben *Sárosi* és *Móré* helyet cserél, de ez sem segit a *Ferencváros* csapatán. A játék a mezőnyben folyik, sőt a *Hungária* előretör a *Ferencváros* térfelébe és a 36. percben *Titkost* csak korner árán tudják a védők szerelni. A 37. percben *Toldi* lerugja *Kisst*, de a biró most sem veszi észre a szabálytalanságot. A 38. percben *Sebes* hendsze miatt szabadrugás a *Hungária* ellen,

Móré 18 méterről pompásan ivelt a labdát a kapura, ám a labda a felső lécre pattant,

onnan a mezőnybe esett és *Egri* tisztázta a helyzetet. A 39. percben *Toldi* labdáját *Takács* kapja, lövése már menthetetlen gólnak látszik, de

a szerencse most is segit a Hungáriának, mert a labda a kapufáról pattan vissza.

Példátlan izgalmak kisérik a játékot, a *Hungária* közönségének is megjött már a hangja és kitartásra buzditja csapatát. Alkonyodik, köd üli meg a pályát. A tribünökön lárma, füttyszó, birószidás, izgalom és izgalom, a közönség még mindig vár, vár türelemmel, az egyik fél a *Ferencváros* kiegyenlitő gólját, a másik az utolsó percet, abban a reményben, hogy talán sikerül kihuzni gól nélkül, sikerül megtartani mind a két pontot. A 42. percben *Szegő* átadja a labdát *Csehnek*, aki *Titkos* elé továbbitja. *Titkos* lövése veszélyes, de pontosan a kapufa fölött jut tul a vonalon. A *Ferencváros* még megkisérli, hogy a hátralevő három percben kiegyenlitsen, ha már a győzelmet kiadta a kezéből. De hiába, most is minden eredménytelen marad a fölény és amikor a biró a mérkőzés végét jelzi, egymás nyakába borulva vonulnak ki a pályáról a *Hungária* játékosai.

Meglepetéssel indult, mégis 3:1(0:1) arányu ujpesti győzelemmel végződött az Ujpest-Budai 11 mérkőzése

Az Ujpest csapatának mindig nehéz ellenfele volt a Budai 11. Igazolja ezt a statisztika is, amelyből kiderül, hogy a két csapat találkozása a multban ötször végződött eldöntetlenül. A mostani mecs előtt azonban a két Kárpátit nélkülöző budai csapatnak kevés esélyt adtak és mégis kevésen mulott a meglepetés. Lelkes, odaadó játékukkal a budaiak meglepték az Ujpestet és a második félidő közepéig nyilttá tudták tenni a küzdelmet. Különösen a Budai 11 fedezetsora mutatott igen jó játékot, mindaddig, amig el nem készült erejével. A középfedezet szerepében *Polgár* vezérkedett, de két szélső fedezet, *Schuster* és *Magda* is hasznos romboló munkát végzett a gyenge ujpesti csatárokkal szemben. *Magda* jól fogta a lila-fehér balszárnyat, de hibája, hogy tulerélyesen játszott és sokszor faultolt. A Budai 11 védelme gyors és erélyes volt. *Fábián* biztoskezü, bátor kapus, számos veszélyes lövést tett ártalmatlanná. *Wéber*, de különösen *Fekete* szintén elsőrangu teljesitményt nyujtott. A budai csatársorban csak a két szélső, *Rökk* és *Pozsonyi* volt veszélyes. Az Ujpest csatárai az első tiz percben szépen kombináltak, de később semmi sem sikerült nekik. *Jávor*, *P. Szabó* és *Kiss* Gábor az első félidőben rosszul játszott, az egyetlen *Tamássy* kivételével. *Szalai* ismét válogatott formát mutatott, *Seres* kielégitett. *Hóri* a gólt nem védhette. A két hátvéd közül *Sternberg* volt a jobbik, *Kővágó* nem tudta fogni *Pozsonyit*.

Szél biró sipjelére 1500 főnyi közönség előtt a következőképpen állottak fel a csapatok:

Ujpest: Hóri — Kővágó, Sternberg — Seres, Szücs, Szalai — Tamássy, Pusztai, Jávor, Kiss, P. Szabó.

Budai 11: Fábián — Wéber, Fekete — Magda, Polgár, Schuszter — Rökk, Sztancsik, Hegyes, Varga, Pozsonyi.

Az Ujpest kezdte a játékot, felnyomult. *Jávor* szöktette P. *Szabót*, akinek ivelt beadását *Tamássy* a kapu fölé lőtte. Tamásyt kornerre szerelték, majd *Seres* 25 méteres bombája a kapufáról pattant Kiss Gábor elé, akinek lövését Fábián Pusztai elé öklözte. A csatár jó helyzetben a kapu fölé emelte a labdát.

Az első tiz perc után a Budai 11 is támadáshoz jutott. A 20. percben *Polgár* 25 méterről irányitott lövése a kapufáról lepattant, *Pozsonyi Rökk* elé fejelte és csak az utolsó pillanatban sikerült *Kővágónak* kornerre szerelni. Alig szabadult fel az ujpesti kapu, ujból a budaiak támadtak. A 21. percben

Polgár szépen szöktette Rökköt, a szélső ügyesen elhuzott Sternberg mellett és a kifutó Hóri felett kapuba lőtte a labdát (0:1).

A Budai 11 támadásban maradt és *Varga meg szerezhette volna csapatának a második gólt is*, de lassu volt és *Sternberg* idejében közbelépett. Az ujpesti gépezet csak nehezen indult meg. A leadások sorra ellenfélhez kerültek, a gyenge lövéseket pedig *Fábián* védte könnyen. A 37. percben ismét veszélyeztetett a Budai 11, de a biró offszájd cimén megállitotta az akciót. *Polgár* labdájával *Pozsonyi* futott le, már-már elvesztette a labdát, amely a kornerzászlóról ismét eléje pattant és a középre adta, de roszszul.

A második félidő első negyedórájában ismét a Budai 11 volt frontban. A 8. percben *Pozsonyi* két ellenfelét kicselezte és hatalmas lövését *Hóri* a levegőben uszva gyönyörüen védte. A 16. percben felnyomult az Ujpest és sikerült kiegyenliteni.

Tamássy a l abdát kapásból Jávor elé adta, aki közelről élesen belőtte a hálóba. (1:1).

Két perc mulva ismét Tamássy futott le,

beadását Kiss Gábor tisztán kapta és ő sem hibázta el a célt (2:1).

Elkeseredett budai támadások következtek, de ezeket már könnyen háritották el az ujpesti hátvédek. A 2. percben ismét az Uj7pest indult támadásba.

Szalai szabadrugása után a labda Pusztai elé került, aki közelről a hálóba továbbitotta (3:1).

A Budai 11 játékosai már fáradtak voltak és az Ujpest fölényben játszott. Az utolsó percben a 16-oson belül *Tamássyt* elgáncsolták, a megitélt 11-est azonban *P. Szabó* gyengén a kapufa mellé helyezte.

Phöbus-III. Kerület
mérkőzés november 12-én
a Tó-utcai pályán

Eltörött a kapufa, félbeszakadt a mérkőzés

Az amatőrbajnokság vasárnapi eredményei:

Vasárnap délután a Tatai-uti pályán játszották le a *BSE—TLK* elsőosztályu amatőr bajnoki labdarugó mérkőzését. A játékot a BSE kezdte és már a 6. percben Ardai révén vezetéshez jutott. Ezután is a BSE támadott, a 20. percben azonban váratlan esemény miatt a játék hevében félbeszakadt a játék. *Nagy Jenő, a BSE játékosa oly nagy lendülettel futott a kapufának, hogy az eltörött. Kann* Frigyes biró erre a mérkőzést lefujta.

UTE—HAC 5:1 (2:0), WSC—MTK 2:1 (1:0), BSzKRT—VI. ker. FC 3:0 (2:0), Postás—URAK 5:2 (3:0), MÁVAG—EMTK 4:4 (2:2).

Továbbra is Soroksár vezet a II. ligában. A vasárnapi ligamérkőzések eredményei a következők: Budafok—VAC FC 2:1 (0:0), ETC—Váci Reménység 3:0 (2:0), Millennáris FC—Nagytétény 4:0 (2:0), Soroksár—Szürketaxi 1:0 Bak TK—Budatétény 3:1 (0:1), Csepel—Droguisták 1:0 (0:0), Vasas—SzNFC 1:1 (0:0).

Szent Korona Kupamérkőzések. Nyiregyháza—Kelet—Délnyugat 3:1 (1:1). A várakozásnak megfelelő biztos győzelem. Salgótarján: Észak—Dél 3:1 (0:0). Nagy megleptés, de megérdemelt siker. Dorog: Közép-Magyarország—Nyugat-Magyarország: 3:2 (3:1).

Németország labdarugó csapata eldöntetlenül mérkőzött Norvégiával. Magdeburgban vasárnap játszották le 40.000 néző előtt *Németország—Norvégia* válogatott labdarugó csapatainak mérkőzését. A küzdelem nagy meglepetésre

2:2 (2:0) arányban eldöntetlenül végződött.

Az első félidőben a németek nagy fölényben játszottak. Szünet után a norvég csapat is magára talált és sikerült kiegyenliteni a németek két gól előnyét.

Meghalt Füzesséry Zoltán. A magyar sportéletnek ismét sulyos gyásza van: meghalt dr. *Füzesséry* Zoltán nyug. főispán, táblabiró, aki nyugdijbavonulása óta ügyvédi gyakorlatot folytatott. *Füzesséry* Zoltán a magyar sportélet régi és lelkes vezére a Magyar Uszó Egyesületnek elnöki tisztségét 35 évig töltötte be, szombaton délben váratlanul bekövetkezett haláláig. Régebben elnöke volt az *MLSz*-nek és a *MUSz*-nak is. Temetése november 6-án, hétfőn délután 3 órakor lesz a Kerepesi-ut melletti temető halottas házból. A végtisztességen a Magyar Uszó Egyesület testületileg vesz részt.

Európabajnok lett Carnera. A *Nemzetközi Ökölvivó Szövetség* legutóbbi ülésén elhatározta, hogy a *Carnera* és *Paulino* ökölvivómérkőzést európabajnoki mérkőzésnek minősiti. E határozat folytán *Paulino* elvesztette európabajnoki cimét, amely a győztes *Carnerára* szállott.

Vizsla kölyökkutya,
német, barna rövidszőrü, 9 hetes, törzskönyvezett **eladó**
HOLZMANN GYULA, Budapest, IV., Királyi Pál-utca 1.

Két góllal vezetett már a Bocskai, mégis átengedte az egyik pontot a III. ker. FC-nek

Bocskai—III. ker. FC 2:2 (1:0)

Az Üllői-uti sporttelepen, a Hungária—Ferencváros mérkőzése előtt játszották le a *Bocskai—III. ker. FC*-mérkőzést. A küzdelem, mint a két csapat legtöbb találkozása, ezuttal is eldöntetlenül végződött. És most is, miként a tavasszal, a Bocskai játszott jobban, két gól előnyre tett szert, a győzelem mégis kisiklott a kezéből a már biztosnak látszó két pont. Jól játszott a Bocskai, különösen csatársorának jobbszárnya időnkint müvészi pontossággal adogatta a labdát s vezette pompás támadásait, amelyek befejezéséhez azonban nem volt elegendő ereje. Megérdemelte volna a győzelmet a Bocskai, mégsem igazságtalan az eredmény, mert a III. kerületiek csatársora határozottabbnak és eredményesebbnek mutatkozott a kapu előtt.

A Bocskai kapujában *Alberti* bravuros védései mellett hibázott is, a második gólt védenie kellett volna. A *két hátvéd* még nem heverte ki teljesen betegségét és jó játékuk mellett utat engedtek az ellenfél csatárainak is. A fedezetsorban *Palotás* eleinte a közönségnek játszott, csodálatos trükkjeivel sok tapsot kapott, de ezekkel nem sokat használt csapatának. Később már simábban és tökéletesebben oldotta meg feladatát. *Gyulay* kemény, nagy munkabirásu középfedezet, mégsem birta végig az iramot. *Kevitzky* jól kezdett, de Fenyvesit nem tudta lefogni és a III. kerületiek legtöbb veszélyes támadása az ő oldalán indult el. A *Markos—Vincze—Teleki* jobbszárny játéka kabinetalakitás volt, s ha a kapu előtt is kihasználták volna tudásukat, sok góllal győzhetett volna a Bocskai. *Eőri* nincs formában, *Hevesi* kevés labdát kapott. A III. kerület FC csapatában *Dénes* jól védett, *Biró* javult és *Győri* is jobban játszott, mint előző heti mérkőzésén. A fedezetsorban *Lutz* játéka emeelkedett ki, *Bertvás* gyenge volt. A csatársorban *Fenyvesi*, *Kármán* és *Schwarcz* volt a legjobb.

Palotás

Lutz

Klein Árpád biró sipjelére a következő összeállitásban léptek a csapatok a pályára:

Bocskai: Alberti — Vágó, Janzsó — Palotás, Gyulai, Kevitzky — Markos, Vince, Teleki, Eöri, Hevesi.

III. kerület: Dénes — Győri, Biró — Beretvás, Lutz, Réti — Fenyvesi, Blaskó, Egri, Kármán, Schwartz.

A III. kerület kezdte a játékot, de az első támadást a Bocskai vezette. *Teleki* szöktette *Markost*, ám a szélső tulnagy lendülettel fut a labdával és *Dénes* a gyenge lövést könnyen kivédte. Ezután *Eöri* beadása okoz komoly veszedelmet, miutái *Biró* elesett a csuszós talajon. Szerencséjére *Teleki* is elcsuszott, sőt *Markos* is, végül *Dénes* kaparintotta meg a labdát. A 7. percben vezeti a III. kerület az első támadást, amelyből *Egri* a kapu mellé fejelte a labdát. A Bocskai ujult erővel támad, de a játékosok sokat csuszkálnak. A 15. percben villámgyors Bocskai-támadás alakult ki. *Markos—Vince—Teleki* lábán gurult a labda, *Teleki* lesállásán azonban elakadt az akció. *Markos* beadását *Teleky* a kapu mellé helyezte. Azután *Palotás* ragyogó trükkjeiben gyönyörködött a közönség. A 25. percben végre megszületett a Bocskai első gólja.

Réti hosszu tacesdobása Vincéhez került, aki a tizenhatos vonal sarkáról ivelten a jobb felső sarokba lőtte a labdát (1:0).

A Bocskai tovább támadott. *Hevesi—Teleki—Vince*-akció *Dénesig* futott, majd *Markos* futtából leadott lövése került a kapu mellé. A 31-ik percben *Kármán* elől *Vágó* kornerre mentett. Ezután a III. kerület nyomult fel és a félidő végéig frontban maradt. A 39-ik percben *Réti* szabadrugására *Alberti* kifutott, ám a labdát Blaskó érte el előbb, de fejese a kapu fölé pattant.

A második félidő is a Bocskai támadásával kezdődött. *Teleki* tisztára játszotta *Markost*, de a szélső a kapu mellé lőtte a labdát. Ujabb támadásból *Eőri labdája a vetődő Dénesről Hevesi* elé pattant, akinek beadásából *Teleki* szöktette *Markost*, de a szélső ismét hibázott. *Eőri* az üres kapu mellé helyezte a labdát. *Teleki Markost* inditotta el és *Dénes* csak merész vetődéssel háritotta el a gólt. A 15-ik percben *Palotás* szöktette *Telekit*. Teleki kapura tart, de Biró a 16-oson belül elgáncsolta.

A tizenegyesből Teleki félmagas lövéssel a hálóba helyezte a labdát (2:0).

Teleki

A Bocskai ezután a biztos győzelem tudatában lassitott és a III. kerület egyre jobban előrenyomult. *Egrit* a 16-os vonal tájékán faultolják és *Blaskó* szabadrugása a kapufa tövéről *Fenyvesi* elé pattant, aki elcsuszott. A 26-ik percben *Blaskó* beadását *Alberti* elengedte,

a labda Kármántól Schwartzhoz került, aki a kapu sarkába lőtte (2:1).

A játék élénkült. *Beretvás* szabadrugása elkerülte a kaput, majd *Markos* és *Biró* két izben is valósággal futóversenyt rendeztek a labda megszerzéséért. A futásban *Biró* bizonyult gyorsabbnak, taktikában *Markos* javára dőlt el a párharc. *Markos* beadásából gólt lőhetett volna a Bocskai, de *Eőri* késlekedett. A 41-ik percben *Fenyvesi* éles lövését *Alberti* kornerre ejtette. Egy perc mulva az utolsó gólszerzési alkalmat is elmulasztotta a Bocskai. *Hevesi* beadását *Markos* gyenge lövéssel *Dénesnek* juttatta. A 43-ik percben *Fenyvesi* kapu elé ivelte a labdát, *Gyulai* fejjel mentett, de

a labda Egri elé esett és a csatár a kapuba lőtte (2:2).

A hátralévő játékidő III. kerületi támadásokkal telt el.

VAC—Elektromos 6:5 (2:3). *Kézilabda-mérkőzés.* A VAC ezzel a győzelmével 3 ponttal vezet a bajnokságban.

Hétfőn, november 6-án indul meg az

ESTI KURIR-ban

A nagy

összeomlás titkai

cimü cikksorozat, amely a történelem legmegrázóbb és legizgalmasabb fejezetének: a négyéves világháboru elvesztésének kulisszákmögötti eseményeit tárja az olvasó elé

Hogyan és miért vesztettük el a háborut?

erre a kérdésre adnak áttekinthető és hiteles választ azok a dokumentumok, amelyeknek összeállitásán hónapok óta valósággal külön szerkesztőség dolgozik, hogy a titkos okmánytárakból és a történelem szereplőinek legintimebb nyilatkozataiból **hüséges képet adjon arról a ma is felderitetlen folyamatról,** amely az 1918-as összeomlás igazi tartalmát és hátterét megvilágitja. — A hatalmas, teljesen uj anyag feldolgozására **Csergő Hugó,** a kiváló iró és publicista vállakozott. **Hétfőtől, november 6-tól kezdve vegye meg meg mindenki mindennap az Esti Kurirt** és olvassa el ezt a minden eddiginél szenzációsabb uj cikksorozatunkat, hogy okuljon és tanuljon a másfél évtizeddel ezelőtt ránkszakadt katasztrófából.

SPORTTÜKÖR

A modern olimpiai játékok küzdelmei Párisig megállapitották a világ futballozó nemzeteinek rangsorát. 1924 óta törölték a labdarugást az olimpiai játékok programjáról. Most Olaszország vállalta a futballvilágbajnokság kirását és rendezését. Az az ország, amely az elsőségre törekszik vagy a labdarugó nemzetek versengésében előkelő rangsort kiván magának biztositani, feltétlen résztvevője lesz a Rómában és esetleg a program zsufoltsága miatt egyidőben más, nagyobb olasz metropolisokban is folyó világbajnoki tornának. A világbajnoki torna kiirása után a mi labdarugószövetségünk ugy tett, mintha tanakodni kellene, hogy részt vegyünk e római világversenyeken, vagy sem. Pedig ez elvi szempontokból nem is kérdés. Elvileg feltétlen a nevezés mellett kell dönteni. A megoldásra váró kérdések tehát csak anyagiak lehetnek. Hála a magyar labdarugás sokszor megtépázott, de még mindig jó hirnevének, hogy az olaszok vállalkoztak a magyar expedíció részvételének támogatására. Különböző mérkőzések biztositásával olasz földön keresik meg labdarugóink a kiküldetéshez szükséges költségek egy részét. De a költségek természetesen ennél nagyobbak. Ugyhogy más után kell megfelelő alapról gondoskodni. A sportbeli megoldásokat már elhatározta az MLSz. Itthon ősz végén megkezdik a tavaszi bajnoki szezont, tavasszal korábban állitják szembe a csapatokat, ugyhogy májusban mi akadálya sem lesz már a válogatottak római utjának. Adva van tehát a sportbeli megoldás mellett eléggé számottevő, de még mindig nem teljes anyagi fedezet. Ezért a labdarugósport vezetői a teljes fedezet biztositása érdekében az Országos Testnevelési Tanácshoz fordultak segitségért. Mozgalmat inditottak a labdarugást terhelő adók elengedése, helyesebben teljes összegü visszatéritése érdekében. Ha valaha, most teljesen jogosult ez a megmozdulás. A magyar testi kulturának éltető eleme a labdarugás, amely évek hosszu során át jó érzéssel tartotta el árván maradt édes testvéreit, a többi sportágat. Ahhoz, hogy labdarugósportunk anyagilag megizmosodhasson, ujabb erkölcsi és anyagi tőkére van szükség. Ezt pedig a világbajnokságokon való részvétel és sikeres szereplés biztosithatja csupán. Itthon és külföldön meg fog nőni a magyar labdarugás jelentősége, ha dicsőséges eredményeket mutathatunk majd fel. Az OTT aligha zárközik el ezuttal a labdarugók kérése elől. Mert most a 100%-os anyagi támogatás teljesen megokolt. Mindössze arról lehet szó, hogy az Országos Testnevelési Tanács a maga kedvezményeinek nyujtásával komoly feltételeket irjon elő a labdarugásnak. Elsősorban a sport tisztaságának intézményes megóvását, a külföldi turák sokszor botrányos ügyének rendezését. Azt, hogy ne lehessen többé vásárra vinni könnyelmüen vállalt labdarugómérkőzésekkel az egyetemleges magyar sportélet érdekeit. Ha a multban csaknem minden sportág hozzájutott az OTT külföldi szereplést elősegitő támogatásához, akkor a labdarugók aligha fognak merev elzárkózással találkozni.

Nem adnak utiköltséget

a gazdag franciák a magyaroknak. Helyesebben a francia birkózószövetség ama magyar versenyzőknek, akiket itthon méltóknak itélnek a párizsi európabajnoki versenyen való részvételre. A franciák elzárkózása nem volna nagy eset, ha legutóbb a magyar birkózók nem fedezték volna budapesti tartózkodásuk összes költségét. Pedig a budapesti európabajnoki birkózóverseny sikere szempontjából közömbös volt, hogy jönnek-e a franciák, vagy sem, mig birkózóink nélkül tagadhatatlanul csökkenni fog a párizsi versenyek jelentősége. Hiába, ez a példa is azt mutatja, hogy gondolkodás nélkül gavallérok vagyunk és sértve érezzük magunkat, ha egy-egy kiküldetés anyagi gondjaitól nem mentesitjük vendégeinket. És mégis, ezek után is a birkózók az Országos Testnevelési Tanácshoz kivánnak fordulni, hogy teremtsen alapot a kiküldetésre. Nagyon helytelen lépés lenne ez a birkózóktól és még helytelenebb lenne, ha az OTT kellő alapot találna a kiküldetésre. Inkább arra kérjék az OTT-ot, vessen véget a méltánytalan bánásmód lehetőségének és kötelezze a sportszövetségeket, hogy kölcsönös sportérdek esetén csak akkor fogadhassanak Budapesten vendégeket, ha a viszonosság elve alapján külföldön a mi versenyzőinket is vendégül látják. Lehetővé tettük a franciák budapesti szereplését és most ők szegénységükre hivatkozva begombolkoznak. Mi pedig dobálni akarjuk az OTT pénzét. Helyesebb lenne, ha a Magyar Birkózók Szövetsége a nemzetközi szövetség megitélése elé terjesztené ezt a kirivó visszautasitást. Rendet kell teremteni és ha az összes kérdéseket tisztázták, aligha fog megtörténni, hogy az a szövetség vállalkozzék esélytelen versenyzők meghivására, amelynek revánslátogatását már jó előre elháritják.

A Középeurópai Kupa

uj versnyfeltételei magyar vonatkozásban bonyolultak. Mert nem a liga első négy helyezettje kerül szembe a külföldi csapatokkal, hanem nálunk előbb még eldöntik, hogy a harmadik és nyolcadik ligahelyezett közül melyik két csapat legyen a részvételre jogosult. Ugy láttuk, hogy mindez az értelmetlenség a Hungária érdekében történhetett. Megállapitottuk azonban, hogy a nem legsportszerübb versenyfeltételeket már augusztus elején határozták el, tehát a bajnoki évad előtt, amikor természetesen gondolni sem lehetett a Hungária meglepetésszerü sorrendi lesiklására. Készséggel elismerjük, hogy az uj versenyszabályzatot ezuttal nem azért formálták csavarosan, hogy azzal egy meghatározott egyesületnek kizárólagos javát szolgálják.

Megmozdultak a vivók

és arról beszélnek, hogy a vidék erőteljes fellenditésével az eddiginél pezsgőbb életet varázsolnak a plansra. Éppen itt az ideje. Nem lehet beérni azzal, hogy van néhány világviszonylatban is elsőrangu vivónk, aki a nemzetközi versenyek babérait learatja. Gondolni kell uj nemzedékek felnevelésére és a vivás népszerüsitésére is. A sportszerü munkával eddig sohasem volt baj. Ezt kétségtelenül helyesen fogja megoldani a vivók szövetsége. Csak attól a tevékenységtől félünk, amely a vivás népszerüsitését célozza. Mert erre a legutóbbi Budapesten rendezett vivó európabajnoki versenyek tanusága szerint maradéktalanul alkalmatlannak bizonyult az MVSz.

Szigoru vizsgálatot

hirdet az MLSz azért, mert a szegedi labdarugók francia földön Délmagyarország, majd profi B) válogatott cimen nyakra-főre vereséget szenvednek. A Szeged FC vezetősége is nyilatkozott, hogy senkit sem hatalmazott fel a csapat cégszerü elnevezésétől eltérő alkalmi név megjelölésére. Ez a külföldi turák során nem először fordul elő. Mindig azt állitották, hogy nem a mi turavezetőink, hanem a külföldiek a hibásak. Tessék tehát betekinteni a levelezésekbe, az iratváltásokba, a megállapodásokba, tessék meghallgatni a külföldieket is, mert akkor kiderül az igazság. Vagy talán ezek a meghallgatások, mint a multban, most is csak azért fognak elmaradni, hogy a beigért szigoru vizsgálat irott malasztnál egyéb ne legyen?

A kispesti pálya

átalakitása nagy erővel folyik. Kispest a Ferencvárost várja vasárnapra és ragaszkodik annak a helyes elvnek keresztülviteléhez, hogy pályaválasztási jogával zavartalanul élhessen. Nem tudjuk, hogy a kispestik célszerüen járnak-e el, amikor a Ferencvárost éppen most a közel egy órányi távolságban levő sárkányutcai pályára invitálják. A kispestiek felküzdötték magukat a nagy csapatok sorába. Érdekük, hogy minél többen nézzék meg mérkőzésüket. Erőkészségük, küzdőképességük, győzniakarásuk talán ezer és ezer uj hivet toborozna Kispestnek fővárosi pályán. De Kispesten aligha! Gondoljunk csak arra, hogy alig ezren nézhetik végig ülve a Kispesten lezajló játékot, a többiek pedig abban a tudatban fognak határozni a vasárnapi derbijellegü küzdelem megtekintéséről, hogy érdemes-e két órát a villamoson töltent, csak azért, hogy két óra hosszat állhassanak az esetleg átázott kispesti sporttelepen?

Magyar Károly.

Énekes világbajnokot ujra legyőzték Varsóban

Részletes eredmények: Légsuly: *Énekes II.* pontozással győzött *Czarneczki* ellen. Bantamsuly: *Kubinyi* fölényesen dolgozott lengyel ellenfelével szemben, amig meg nem sérült. Ekkor a mérkőzést orvosi beavatkozásra félbeszakitották. A két pontot a magyar ökölvivó javára irták. Pehelysuly: *Cyran* pontozással győzött *Énekes I.* ellen. Könnyüsuly: *Frigyes* pontozással győzött *Matuszevszki* ellen. Weltersuly: *Bonkowszki* pontozással győzött *Andorfer* ellen. Középsuly: *Severyniak* pontozással győzött *Fekete* ellen. Kisnehézsuly: *Pisarski* pontozással győzött *Simo* ellen. Nehézsuly: *Antczak* pontozással győzött *Győrfi* ellen.

A mérkőzést a varsóiak nyerték meg 10:6 pontarányban.

Részvétlenség kisérte az ifjuságl ökölvivó versenyeket. Vasárnap délután a *MÁV* golgotauti nagytermében megkezdték a hivatalos ökölvivó szezont az ifjuságl bajnokságok mérkőzéseivel. A közönség mintha elpártolt volna ettől a sportágtól, mert az ifjabb gárda törekvő összecsapásait alig ötvenen nézték végig. A sok pár küzdelméből egyetlen verseny emelkedett ki, a szegedi *Szabó* és *Orsolyák* (BTK) harca, amelyből *Szabó* került ki győztesen.

Magyarország szabadstilusu birkózóbajnokságai

Szombaton és vasárnap bonyolitotta le a MBSz Magyarország szabadstilusu birkózóbajnokságait a Műegyetem aulájában, amely egyben válogatóverseny volt a november végén eldöntésre kerülő Európa-bajnokságokra. Zsufolásig megtöltötték a birkózósport rajongói a Műegyetem auláját, a szépszámmal megjelent érdeklődők remek küzdelmeknek voltak tanui. Kellemes meglepetésként hatott

Beke és Papp dr. kitünő szereplése,

akik minden mérkőzésüket tussal nyerték. *Péterfi* váratlanul gyengén szerepelt a nagyközépsúlyban és második helyre szorult.

A verseny részletes eredményei a következők: **Légsuly:** 1. Szél MAC, 2. Aranyi MTE, 3. Hegyi MTE. **Pehelysuly:** 1. Próka DAC, 2. Tóth UTE, 3. Fecske MTE. **Könnyüsuly:** 1. Beke DAC, 2. Szép MÁV, 3. Pintér—Papp MAC. **Kisközépsuly:** 1. Tasnádi MAC, 2. Finyák Győri AC, 3. Csiszár FTC. **Nagyközépsuly:** 1. Rihecki MÁV, 2. Péterfi FTC, 3. Fekete MÁV Előre. **Kisnehézsuly:** 1. Pap dr. MAC, 2. Barbarits B, Vasutas, 3. Somos MÁV **Nehézsuly:** 1. Tarányi MTE, 2. Saradi HAC, 3. Varga BSzKRT.

Szilágyi (MTK) az egyéni bajnok, az UTE a mezei csapatbajnok

A Magyar Atlétikai Szövetség vasárnap rendezte *Budapest kerület 1933. évi szenior és ifjuságl mezei futóbajnoki versenyét,* melynek startja délelőtt fél 11 órakor a BTC-pályán volt. A száraz, hüvös időben lefutott szenior mezei bajnoki versenyben

a MAC nem indult és igy a favorit UTE csaknem küzdelem nélkül győzött.

Az egyéni verseny startjától *Kelen* távolmaradt s a bajnokságot *Szilágyi* (MTK) nyerte. A szenior mezei bajnoki verseny távja körülbelül nyolc kilométer volt.

Az ifjuságl mezei bajnoki versenyt is az UTE csapata nyerte, mely kettős győzelmével ritka rekordot állitott fel. Egyéni bajnok *Izsóf* (MTK) lett. Az ifjuságl verseny távja négy kilométer volt.

Részletes eredmények:

Budapest kerület 1933. évi szenior mezei futóbajnoksága: csapatbajnok: *UTE* (Esztergomi 3, Sárosi 4, Pálfi 6, Juhász 7, Sárvári 8) 28 ponttal, 2. Törekvés (Hermann 1, Ligeti 11, Albert 13, Kővári 14, Gomola 16) 55 pont, 3. MTE (Németh 5, Gauland 9, Braun 15, Südi 17, Lenkhard 30) 76 pont, 4. ESC (2—12—22—25—28) 89 pont.

Egyéni bajnok: Szilágyi Jenő (MTK) 24 p. 55.8 mp., 2. Hermann Ferenc (Törekvés) 25 p. 15.6 mp., 3. Eper Imre (ESC) 25 p. 16.4 mp., 4. Esztergomi (UTE), 5. Sárosi (UTE). A célba harminenyolc versenyző érkezett.

Budapest kerület 1933. évi ifjuságl mezei futóbajnokságában: bajnokcsapat: UTE (Kósa 1, Barabás 2, Beregi 3, Halász 4, Jávor 8) 18 ponttal, 2. MTE (Zsilka 5, Tóth 6, Szilágyi 9, Trebnik 10, Landberg 15) 45 pont, 3. KAOE (Bihari 7, Szabó 8, Szabó 11, Sándor 12, Szirtesi 13) 51 pont. Egyéni bajnok: *Izsóf* Lajos (MTK) 15 p. 26.6 mp., 2. Kósa Sándor (UTE) 15 p. 39 mp., 3. Barabás Adolf (UTE) 15 p. 51 mp., 4. Beregi (UTE), 5. Halász (UTE). A célba husz versenyző érkezett.

Nagy gólarányu győzelmek a Komjádi Kupa vizipólómérkőzéseken

A bevezető mérkőzésen a *MAC* és a *III. kerületiek* csapatainak találkozása izgalmas harcot provokált. Végül a *MAC* 2:1 (1:0) arányban a maga javára döntötte el a mérkőzést, amelyet *Kann* Ferenc vezetett. A gólokat *Dienes* és *Somóczy*, mig *a III. kerületből Marcis* dobta. A következő játékban az *Ujpesti Torna Egylet* a *Munkás Torna Egylettel* került szembe *Vermes* Béla biráskodása mellett. A bajnokcsapatnak könnyü dolga volt és 11:2 (4:2) arányban verte ellenfelét. *Kemény* 6, *Tihanyi* 5 gólt dobott, mig a munkás vizipólózók góljait *Knauss* és *Drahos* szerezte meg.

A befejező játékban a *BSE* a *MUE*-val került szembe. A *BSE* 12:0 (3:0) arányban győzött, a válogatott vizipólókapus, *Barta* István biráskodása mellett. A *BSE* góljai közül *Sennyey* 6-ot, *Kollmann* és *Török* 2—2-t, *Vojtek* és *Lakó II.* 1—1-et juttatott az ellenfél kapujába.

Uj tornásztehetség tünt fel az NTE jubiláris versenyén

A tornászok a jövő évi világbajnoki versenyek előkészületei miatt csak kivételesen engedélyeznek most versenyeket. Ilyen kivétel volt az MTE 70 éves fennállásának jubileuma, amelyet vasárnap délelőtt-délután tartó országos versennyel ünnepelt meg az egyesület. A versenyen

kellemes meglepetést keltett a debreceni Mogyorósi, aki nyujtón győzött.

A kezdők versenyében korláton, a haladók versenyében a válogatott *Gaál* mögött háromtized másodpercel szorult a második helyre, műszabadgyakorlatokban pedig harmadik lett. Szakértők

Mogyorósi munkájából arra következtetnek, hogy nagy klasszisu tornászainknak méltó utóda lesz.

Az ifjuságl műszabadgyakorlat csapatversenyét a *VII. kerületi leventék* fölényesen nyerték meg, mig a hölgyek csapatversenyében a *Nemzeti Torna Egylet* győzött a *Fer. Vasutasok* ellen. A verseny keretében eldőlt Magyarország ezidei függeszkedő bajnoksága is, amelyet *Francia* József (UTE) 8.8 mp. alatt nyert a debreceni *Erdélyi* és *Bruszt* (VAC) előtt.

LÓSPORT

Sorozatos favoritvereségek Megyerer

A vasárnapi megyeri versenyeket nagy közönség nézte végig. A Pestvidéki Versenyegylet rendezi az év utolsó mitingjét, amelynek

első napján sorra megverték a favoritokat.

A részletes eredmény a következő:

I. Futam. 1. Ignác (p) Dósai, 2. Mecies (p) Mészáros, 3. Moring (10) Szentgyörgyi. Fm.: Csalfa. 10:24, befutófog.: 5:15.50.

II Futam. 1. Etoile Filante (2) Benárd, 2. Bonnétable (1 egynegyed), 3. Bokros (p) Jeney. 10:29, befutófog.: 5:39.50.

III. Futam. 1. Robinson (4) Papp, 2. Honvéd (16) Gál, 3. Missió (5) Stankovics. Fm.: Feldherr, Sóskifli, Vak tyuk, Rih, Napfény, Kolibri, Vakmerő, Leila, Aida. 10:59, 24, 69, 40.

IV. Futam. 1. Babicka II. (6) Félix, 2. Minek? (5) Kollár, 3. Tiro (p) Wolbert. Fm.: Gyöngyike, Charming, Forrás, Haramia, Fonólány, Kitáblázás, Bácska. 10:84. 22, 24, 15.

V. Futam. 1. Matinsberg (10) Kizelka, 2. Biri (4) Félix, 3. Hetty (3) Wolbert. Fm.: Nembajj, Keszkenő, Allegra, Csetepaté, San Remo, Bonne, Suhanc, Pipiske, Sylva, Bona, Marmont, Atropos, Madár. 10:214, 39, 20, 19.

VI. Futam. 1. Kellemes (6) Hatscher, 2. Dánia (3) Gosztonyi, 3. Charles (4) Wolbert. Fm.: Életke, Dénes, Domsello, Retyezát, Pythia, Ostoba, Macska, Gay-Marika, Bánk bán, Effendi, Balzac, Giralba, Rubicon, Reelle, Poetica, Poprád-Felka. 10:83, 25, 24, 23.

VII. Futam. 1. Szelim Pasa (5) Tamási, 2. Tuzok (1 és fél) Félix, 3. Papucshős (5) Vrabel. Fm.: Baksis, Africanus, Zsivány, Sonnenschein, Blue Cyprus, Galiba, Rebecca. 10:90, 27, 17, 29.

a jó csillár márkája!
bronzfigurák, irókészletek, ajándéktárgyak, modern kerámiák
Erzsébet-körút 41
Csillárok és Világitás Részvénytársaság

Hungária
gőz- és kádfürdő
VII. ker., Dohány-utca 44. sz.
Még mindig a legolcsóbb
Reggel 5 órától nyitva
A város közepén fekszik, tehát időt és pénzt takarit meg, mert nem kell órákig villamosoznia.

Jegyzetek a tacsvonalon

Irja: REX

Az ismeretlen néző a derbyn

Állóhely az FTC-pályán. Tolongás, zsivaj, zajongás, hangos üdvözlések. Feltünően sok a jól öltözött férfi és kisdiák. Helyenként mint pipacsok a buzatáblát, csinos hölgyek diszitik az embertengert. Tényleg olyanok, mint a pipacsok. Eleinte még pirosak — de azután hervadozók.

Amolyan vérbeli toprongyosokat nem is látni már az állóhelyen. Csupa jobb ember, egykori ülőhelyhabitüék, akiket a gazdasági válság átsodort a tulsó oldalra.

Főleg a ferencváros-hivek vidámak és bizakodók. Nem is csoda! Nagy győzelemre jöttek. Hangosak és fölényesek. Rögtön felismerni őket. Rátartí, begyes a járásuk, széles a mosolyuk. «B. közép» arisztokraták és fradi drukker-zsentrik.

Két kisfiu közelébe sodor a tömeg. Az egyik persze fradista, a másik még járatlan lehet a futball berkeiben. Legalább is ez derült ki párbeszédükből:

— Mondd — szól az egyik kis csibész, kedves, nagyoskodó, koravén bölcs a másik nyolcéveshez — hány meccset játszott eddig a Fradi?

— Hetet.

— És hány pontja van most?

— Tizennégy.

— Csak?

— Csak? — kérdezte csodálkozva és máris átmenet nélkül nagy műértelemmel kommentálja a Bocskay—III. kerületi meccset.

Teleki kapufát lő. Egy debreceni bácsi mélyet sóhajt:

— Hiába, olyan peches a Bocskai, mint a Hungária.

— Stimmt! — vágja rá a szentenciát a kis futballtudós. — Szintén az a peche, hogy nem tud futballozni.

Valaki ugy véli, nem ártana már a Fradinak is a füves pálya.

— Se' baj, ha nincs, — véli az öcskös — jó nekünk egyelőre a Sárosi is.

Vége az előmeccsnek, felvonul a hirdetésibrigád. Nagy sikere van a Lopós-bárnak.

— Mi az, hogy *Lopós*-bár? — kérd valaki.

Egy jól értesült felvilágositja:

— Biztos a Zerkovitz, vagy Brodszky zongorázik.

Azért nincs baj, mert közben kivonulnak a csapatok és ez eltereli a figyelmet. A Fradi kivonulásnál megjegyzi a kis tudós:

— Jön a győztes csapat.

Azután megkezdődik a «hajrá Fradi» és addig-addig hajrá Fradiznak, mig — a Hungária belövi az első gólt.

— Ejnye, mi ez? Ezt is lehet? — Kissé meglepődnek a Béközépen, de egy rekedt hang visszaállitja a hangulatot.

— Mi az, urak? A Hungária lőtte a gólt? *Akkor renonsz!*

Azért mintha kissé léket kapott volna az elbizakodottság nyugodt vizeken suhanó hajója. Hangfoszlányok:

— Mondja már, vezet a Hungária. Legyen nyugodt, rövid ideig fog még vezetni! — Na, azért tud a Ticska. — Nem féltem a Fradit, majd csak megmutatja!

— Nincs itt semmi baj — igyekszik megnyugtatni magát egy Fradi-drukker, — Nincs itt semmi baj — és addig mondja, hogy nincs itt semmi baj, mig Ticska majdnem ujabb gólt lő. Ettől ugy elhallgatott, mintha mégis lett volna valami baj.

De a félidőben még bizakodnak. Valaki gratulál egy Hungária-pártinak.

— Ne most gratuláljon, hanem a meccs végén.

— Maga paccer, hiszen éppen azért gratulálok most, mert akkor már ugysem lehet.

A második félidő elején megint az előbbi kisfiu veszi át a szót. A barátja egy formás Egri—Titkos-akció után ugy véli, hogy egész jól játszik a kék-fehér csapat.

Mire ő:

— Hogyne... Ahhoz képest, hogy a Hungária... De már a biróra terelődik a beszéd, akiről, nyilván Benedek Aladár könyve alapján, megállapitja:

— Ez a futballbiró a mellényzsebben.

— Miért?

— Mert még én is mellényzsebre vágom.

Közben egyre jobban hervadnak a ferencvárosi remények. Most már a Hungáristák hencegnek. Ilyeneket hallani:

— Mondja, Krausz ur, nem szégyenli magát, hogy *zöld* kalapban jön ilyenkor a pályára?

Egy a Hungária váratlan betörésén kétségbeesett franzstädtler a rendőrbe köt bele.

— Biztos ur, hogy nézhetik ezt tétlenül? Mért nem lép közbe a rendőrség?

— Miért?

— Hát nem látják? *Betört a* Hungária!

De a legédesebb megjegyzést mégis két hölgy beszélgetéséből fogtuk el.

Egy harmadik társnőjükről beszéltek, aki nyilván nagy Ferencváros-drukker és már előre örült a rekord-győzelemnek.

— Képzeld milyen mázlis nő ez az Elly. — *Hizni jött — és fogyott.*

Látszott rajtuk, hogy irigylik.

Felelős szerkesztő: SÓS ENDRE.
Felelős kiadó: VADNAI ENDRE igazgató.
Laptulajdonos: Reggeli Ujság Lapkiadóvállalat Rt.
Szerkesztőség és kiadóhiv.: Vilmos császár-ut 27.

Részvényeket,
bármilyen értékpapirt, kényszer- és hadiköcsönt napi áron vásárol Barna-bank V. Nádor-utca 26. Tőzsdével szemben. Telefon: 213—16, 104—67.

»HIRES MAGYAROK« KERESZTREJTVÉNYE

Rovatvezető: **KORÓ**
III. csoport, 4. közlemény

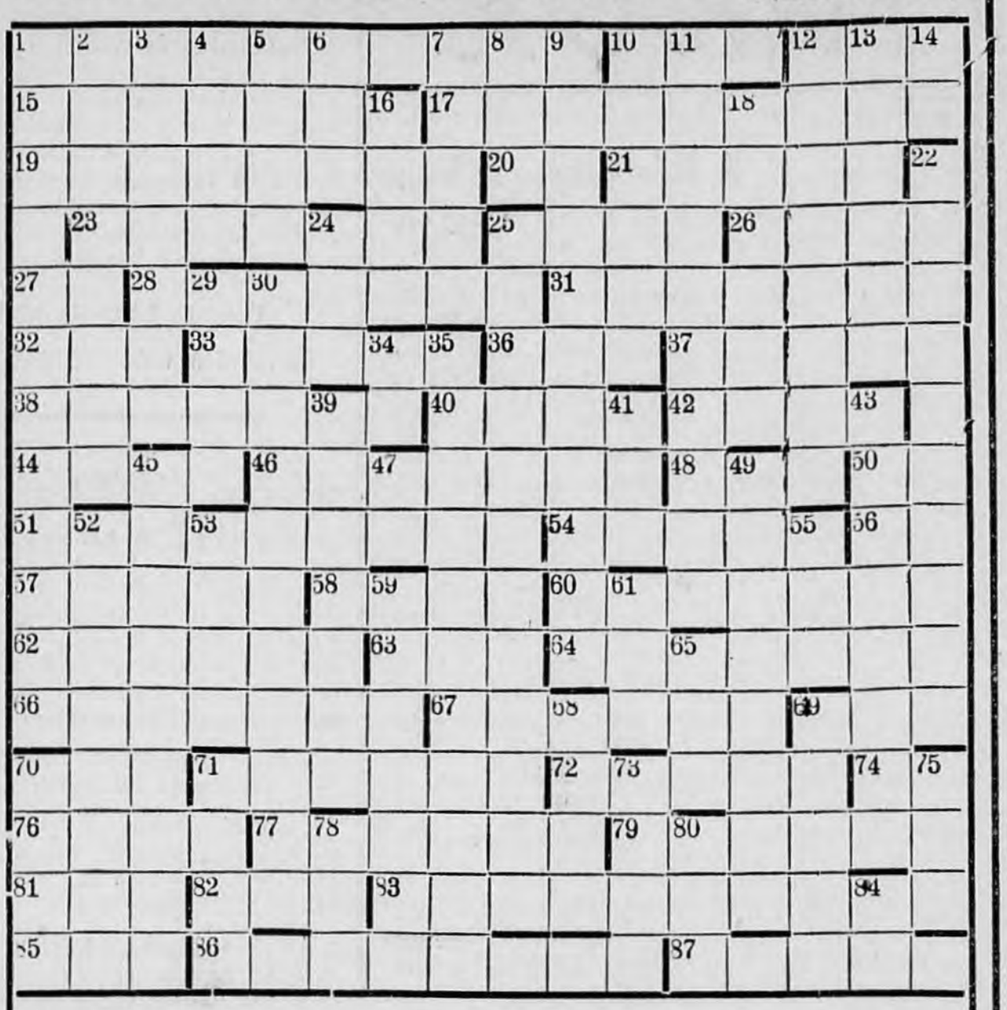

Megfejtő neve: .....

Pontos cime: ..... *Hires magyar:* .....

Vizszintes sorok: 1. X szinműve. 10. Finn prózairó (1861—1921). 12. csapadék, névelővel. 15. X szerepe az „Ostrom" szinműben. 17. X szinműve. 19. világitó anyag — a nép nyelvén. 20. római számok. 21. hozzáférhetetlenné tesz. 23. szövetkezés, id. szóval (végére egy „o"-t kérek). 25. budai főposta tervezője, — mássalhangzók. 26. természetes szinű, id. szóval. 27. fél időm. 28. béke, melyet Törökország 1920-ban irt alá. 31. vontató gép. 32. „zsapok" (jaj nekem, szegény fejemnek). 33. X szerepe a Heidelbergi diákéletben. 36. Gapon, orosz pap három betüje. 37. Norvég zeneszerző, ford. 38. ősrégi város, Kréta szigetén. 40. vissza: ige feltételes módban. 42. fogtam...., de nem enged — mássalhangzók. 44. Somogym. község (nagyon ismerős). 46. X szerepe a „Románc"-ban. 48. Perui előkelőség neve a spanyol hódítás alatt. 50. szél, páros betüi. 51. minden gazdaasszonynak meg van a szokott...., ford. 54. tó Svédországban. 56. Mongol fejedelem mássalhangzói. 57. Francia regényiró (1860). 58. röviditve, id. nyelven (itt is röviditve). 60. névelővel: gyors körfordulás féllábon, fonet. 62. Venus szerelme, feles ékezettel. 63. „n"-nel: osztrák udvari épitész. 64. Szolnokiak ide viszik lovaikat itatni, ék. 66. két ital, egyik névelővel. 67. Jenő, id. nyelven, ék. csere. 69. X szerepe a „Kék rókában". 70. izomban van, ék. 71. Baranyam. község. 72. X születési helye, névelővel. 74. állati hang. 76. fonal-márka, vége fonet. 77. gyári étkezde. 79. .... not to be, ford. (lenni, vagy nem lenni). 81. törzs, ék. 82. nagy terület, ék. 83. magyar iró és költő, ék. 85. fonetikus betü. 86. X szerepe a „Tolvaj"-ban. 87. X szerepe a „Játék a kastély"-ban.

Függőleges sorok: 1. finomabb papirosra nyomott, számozott könyv. 2. X atyjának neve. 3. Olasz költő (1474—1533) ék. felesl. 4. női név. 5. vesszővel itél. 6. X egyik nagy szerepének utolsó szava — végek nélkül, fonet. 7. ...., nincs is. 8. Borsódm. nagyközség. 9. véres ütközet helye 1870. aug. 18-án (Lotharingia). 10. névelővel: X szerepe a „Zalameai biró"-ban. 11. X szerepe a „Tartalékos férj"-ben. 12. névelővel: hadvezetés tudománya, ék. felesl. 13. iszonyat, latinul. 14. sertés lakosztály. 16. kerités anyaga. 18. közlekedési eszköz, ék. 22. X szerepe az „Arany kakas"-ban. 24. pécsi egyetem büntetőjog tanára (1884). 25. X kitüntetése. 29. id. női név. 30. Lipót magyar király és a török szultán irták alá 1664. aug. 10-én. 34. ige. 35. X töltötte be e tanszéket a Zeneakadémián. 39. termékeny területek sivatagban, ék. 41. angol melléknévképző. 43. X szerepe a „Tajfun"-ban. 45. X szerepe a „Szépasszony kocsisá"-ban (nana!) 47. Makedon király monogr. 49. X nejének vezetékneve. 52. német iró, vége kettőzve (1857—1928). 53. germán népek régi irása. 55. egy betü hijján: függ. 53. 59. Balkán folyó. 61. Francia Szarka. 65. nemsokára esik Berlinben, fonet. 68. nagy gyár. 69. X szerepe az „Ocskay brigadéros"-ban. 70. Sopronm. község. 71. L. L. 73. ... szin, orosz közlekedési népbiztos. 75. amatőr sportklub. 78. rossz, gonosz, id. nyelven. 80. hely, helység, németül. 84. .... capo, zenei előirás.

*

Szerkesztői üzenetek. Pentz Lajos: Ne méltóztasson egész ujságot beküldeni, mert lepontozhatom! — **S. Vilmos:** Talán még sem lehet „technikai hibának" venni Thököly helyett Telekit! — **Sp. Dezső:** Kár kétségbeesni! Nem vagyok — sajnos — azonos. — **T. Lászlóné:** Elirni lehet pl.: bagó és bakó-t, de... — **V. Tiborné, Tóváros:** A legnagyobb készséggel elintéztem még idejében. A P. H. kiadóhivatal elismervénye birtokomban van. — **S. E.:** Szives elnézést, — de nem szoktam válasz nélkül hagyni a kérdéseket. 10-ig bezárólag kettő hiba. Meleg üdvözlet.

»Gyermekek karácsonyi versenye«

II. KÖZLEMÉNY.

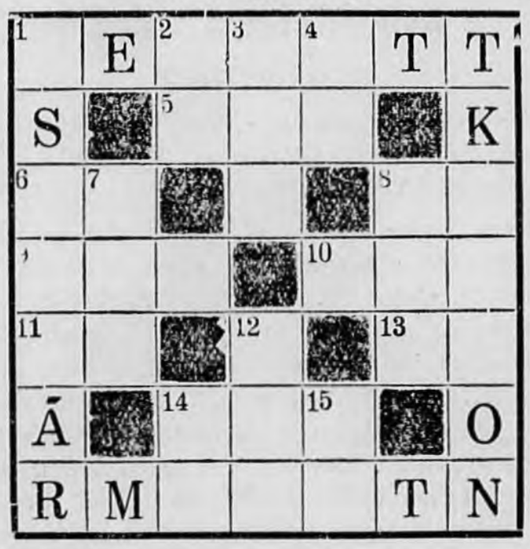

Megfejtő neve: .....

Pontos cime: .....

Betürejtvény: 1. ..... 2. .....

Vizszintes sorok: 1. Körül a rejtvényen: a mese első folytatása 5. nem földi. 6. Bélám magánhangzói. 8. olasz helyeslés (hótalp). 9. menyasszony. 10. régi hordómérték. 11. bánat. 13. kötőszó (vizsz. 8. forditottja). 14. viziállat.

Függőleges sorok: 2. folyadék. 3. számjegy, forditva (a legjobb osztályzat). 4. a mese főszereplőjének magánhangzói. 7. amit megveszünk. 8. téli sporteszköz. 12. nem lát. 14. feltételes kötőszó. 15. énekhang.

BETÜREJTVÉNY.

1. **Lt RL**

2. **K R ÉK ÉK**

Koró bácsi postája. Mindenkinek! Portóköltség kimélés miatt lehet pestieknek is 2 gyermekrejtvényt egy levelezőlapra ragasztva beküldeni! — **Gellért Juditka:** Fantáziád kitünő — majdnem eltaláltad, — de csak a hatodik után kell beküldeni. Szeretettel csókollak. — **Liber fickó:** Szivesen tettem eleget kérésednek, — sőt...

*

Legmodernebb játékok és törhetetlen babák
ROSENBERG BABAKLINIKA
és játéküzletében VII., Károly-körut 9.

Gyermekharisnya és bébikelengyék
BIRÓ ERNŐ GYERMEKCIKK
speciálista üzlete IV., Kammermayer K.-u. 10.

Legszebb és legkedvesebb ajándékok
SPIELBERGER ÁRMIN
játéknagykereskedésében V., Vilmos császár-ut 8.

Arany, ezüst és ékszerkészitő
RAPPAPORT BERNÁT
Kispest, Lehel utca 22.

Gyermekek öröme
LIEBNER BÁCSI JÁTÉKBOLTJA
V., Szt. István-tér 4.

Képes- és mesekönyvek legolcsóbban
ADORJÁN TESTVÉREK
KÖNYV- ÉS ZENEMŰ-ÜZLETÉBEN.
VII., Erzsébet-körut 16. Telefon: 42-7-73.

Babák és játékáruk legolcsóbban
JÁTÉKBAZÁRBAN
VII., Dohány-utca 1.

Nagy választék képes- és mesekönyvekben
„GLORIA"
könyv- és papirüzlet VII., Thököly-ut 44.

HÜTTL TIVADAR
porcellángyáros
V., Dorottya-utca 14. Gyár: Filatori dűlő 18820.

Modern képkeretek, eredeti olajfestmények
HOFFMANN FERENC
aranyozó és képkeretező. IV., Gerlóczy-utca 5.

Ezüstáruk, evőeszközök legolcsóbban
POLGÁR KÁLMÁN
ezüstárugyárában
VII., Kazinczy-utca 9. Telefon: 42-6-66.

Csillárok, lámpaernyők nagy választékban
CSILLÁROK ÉS VILÁGITÁS R.-T.
raktárában. VII., Erzsébet-körut 41.

Feltünő olcsó áron megkezdte téli árusitását
GALAMBOS
selyem- és szövetboltja. IV., Ferenciek tere 4.

Harangjátéku ütőórák nagy választékban
TÓTH JÓZSEF ÓRÁSMESTER
Prohászka Ottokár-u. 10. Telefon: 83—4—13.

Látszerész és foto-szaküzlet Alapitva: 1846.
LIBÁL ÉS MÄRZ
VI., Teréz-körut 54. Nyugatival szemben. Tel.: 299—56.

Izléses menyasszonyi mirtuszkoszoruk fátylak, csokrok
UNGÁR SÁRI
művirág üzletében. VII., Rákóczi-ut 14. Tel.: 30—1—35.

Rádió, villamosberendezés, csillár-, gramofon- és fotóosztály
BODNÁR
Vilmos császár-ut 60.

Sportdijak, ajándéktárgyak legolcsóbban
SPIRO MIKSA
ezüstárugyárában, VII., Holló-utca 5. Tel.: 346—78.

FILM

Iza néni

(Royal Apolló)

Társadalmi és művészi esemény számba ment Fedák első hangos filmjének, az „Iza néni"-nek pénteki premierje a Royal-Apollóban. A filmet Fedák Sári maga irta. Magyar szöttes meseköntösbe öltöztette a visszaemlékezés vizióin keresztül gyermekkoának jellegzetes alakjait. Ezek az alakok a vetitő-gép fényében elevenedtek meg és vegyültek össze a rivalda fényes deszkáin sok sikert aratott Fedák-alakitásokkal. A mese szépségét, izig-vérig magyar voltát és minden szivhez szóló melegségét Mihály István alkalmazta klmre. Mozgalmas, pergő képekben játszódik le a darab, amelyet Székely István ismert művészi stilusával rendezett. Eiben István kristálytiszta felvételekben hozta elénk az interieuröket és a romantikus magyar tájakat. Fedák Sári szélesskáláju művészetén kivül, parádés szereposztásban dicsekedhet a film. Minden egyes szereplő felejthetetlen portrét rajzol. Harsányi Rezső, Rátkai Márton, Beregi Oszkár, Gombaszögi Ella, Ágay Irén, Törzs Jenő, Zala Karola, Huszár Pufi, Jávor Pál, mindnyájan erőteljes művészi alakitást produkálnak. A film zenéjét a fiatal tehetséges Fejér György szerezte. A legnagyobb hatást egy régi, egyszerü magyar nótával érte el Fedák, amelyet Magyarország igazi ari primása, dr. Szilágyi Imre kisért.

A százszázalékos sikerhez hozzájárult Gál Ernő produkció-vezető, aki fáradhatatlanul dolgozott, hogy a film felvehesse a versenyt bármely európai attrakciós-filmmel. (V.)

BERLINBEN IS — BUKARESTBEN IS. Az Universal Budapesten készült nagy hangosfilmjének, a Gaál Franciska — Szőke Szakáll — Paul Hörbiger főszereplésével készült «Pardon, tévedtem»-nek nemcsak Budapesten van nagy sikere. «Skandal in Budapest» cimmel tegnap mutatták be Berlinben a film ugyancsak készült német változatát a hatalmas Atrium filmpalotában. A mulatságos, kedves vigjátékot igen nagy siker fogadta berlini bemutatóján. Gaál Franciska, Paul Hörbiger és Szőke Szakállról a legnagyobb elismeréssel irnak a berlini lapok.

Az EMLÉKEK VISSZATÉRNEK. Minden férfi emlékében él egy romantikus, tavaszi napfényes diákkori, vagy ifjukori szerelem. Évek, évtizedek elteltével — ha ujra találkozik az egykori ideállal, — szomoruan látja, hogy a valóság ne maz, ami az emlék. Az évek elszálltak a régi ideál felett is. Ez a mély és szép gondolat az alapja Pirandelle első filmjének, amely «Az vagyok, akit szeretsz!» cimmel kerül a napokban a budapesti közönség elé. Az asszonyt, az álmok és emlékek asszonyát Greta Garbo játsza.

GUSTAV FRÖHLICH ELSŐ IDEI FILMJE. Gustav Fröhlich, a legnépszerübb európai filmszinész, akit már hosszu ideje nem láttunk, — rövidesen megjelenik első idei filmjével, amely «Csa kegyszer az életben!» cimmel kerül bemutatásra két elsőhetes budapesti szinházban. A filmet Gustav Fröhlich Párizsban csinálta Max Neufeld, az ismert osztrák rendező vezetésével. A női főszerepet Camilla Horn játsza.

Első magyar kártyagyár
PIATNIK NÁNDOR ÉS FIAI
VII., Rottenbiller-utca 17.

BOSCHÁN KÁROLY ÉS ARTUR
bornagykereskedők. Központi iroda: X., Onody ucca 5. Palackboroszlály: IX., Üllői ut 47. Telefon: 44-6-97.

„CADEAU"
csokoládé és cukorkagyár. VII., Izabella-utca 88.

„PRÉDA-PAPLAN"
P 6.20
Pluma paplangyár VII., Dohány-utca 31.

Breher-Maule
csokoládégyár, X., Halom-utca 42.

„NOEMI" borotvaszappan árban, minőségben vezet!
KISS LÁSZLÓ DROGÉRIA
IV., Veres Pálné-utca 10. Telefon: 835—51.

Legmaradandóbb ajándék a kép.
KORNIS NÁNDOR ÜVEGES ÉS KÉPKERETEZŐ
VI., Nagymező-utca 49. Telefon: 109—60.

Festék- és háztartási cikkek nagy raktára
MOHACSEK JÓZSEF
Kispest, Kossuth-tér 3. Tel.: 47-0-79.

Művészi fényképek minden időben
POBUDA ALFRÉD
műtermében. (VII., Dohány-u. 14—16.) Tel. 39-6-28.

„Gödinger"-féle szappan utólérhetetlen!
GÖDINGER ERNŐ DROGERIA
VII., Király-utca 75. Telefon: 39-9-97.

Budapest kedvenc szórakozóhelye
ÉDEN MOZGÓ
legmodernebb leadógép Wesselényi-u. 61.

»Pszichotechnika« nyelvtanfolyamok
Eskü-ut 3, III. 2. **ANGOL, FRANCIA, NÉMET, HÉBER** nyelvek oktatása kis csoportokban **IVOR ANDOR** vezetésével. Tandij havi 5 pengőtől. Minden hónap elején uj tanfolyamok. Jelentkezés: kedd, szerda, péntek, szombat este 7-től.

Ragaszkodjék mindenütt a **Püspöki Bérpince** *Debrői hárslevelű*-jéhez

November 7-én, kedden és november 11-én, szombaton délután fél 3 órakor ügetőverseny

Hungária Hirlapnyomda R.-T., Budapest, V., Vilmos császár-ut 34 — Felelős: Schmidek Géza