Vasárnap este meghalt Kozárek

10 FILLÉR

Reggeli Ujság

Budapest, IV. évf., 12. szám
Hétfő, 1932 március 21

SZERKESZTŐSÉG ÉS KIADÓHIVATAL: V. LIPOT KÖRUT 5. VASÁRNAP DÉLUTÁN ÉS ÉJJEL VILMOS CSÁSZÁR ÚT 34

TELEFON: 296—99. VASÁRNAP DÉLELŐTT 10-TŐL ÉJSZAKA 1 ÓRÁIG: 253—09 ÉS 229—31

3:1-re legyőztük a cseheket Prágában

Véres kommunista tüntetést rendezett vasárnap 150 turista

Huszonhárom tüntetőt állitott elő a rendőrség Rendőri és csendőri karhatalom a kommün évfordulóján – Csepelen lázitó röpiratokat osztogattak

— *A Reggeli Ujság tudósitójától.* —

A főkapitányság szombaton délután bizalmas értesitést kapott, hogy titkos kommunista társaságok *a kommunizmus kitörésének tizenharmadik évfordulóját,* amely *hétfőn, március 21-én van,*

zavargással és tüntetésekkel akarják emlékezetessé tenni.

A bejelentés ugy szólt, hogy a kommunisták már szombaton este tüntetésre készülnek a főváros utcáin, amelyet azután vasárnap folytatnának. A főkapitányság politikai osztálya nyomban széleskörü intézkedéseket tett a rendőrfőparancsnoksággal karöltve, hogy *minden rendzavarást megakadályozzon.* Az esti órákban rádió utján értesitettek valamennyi budapesti rendőrőrszobát, hogy

a rendőrőrszemek figyelmeztessék a kereskedőket, hogy zárás után kirakatredőnyeiket huzzák le.

Ugyanakkor *nagy készültséget vezényeltek a város különböző forgalmas pontjaira és megfelelő rendőri karhatalom állott készenlétben a főparancsnokság,* valamint a kerületi kapitányságok épületeiben is.

A szombatról vasárnapra virradó éjszaka *semmi különösebb rendzavarás a fővárosban vagy a környéken nem történt.* Vasárnapra ellenben kiderült, hogy különböző helyeken, többek közt

Csepelen többezer lázitó tartalmu röpcédulát osztottak szét.

Vasárnap délelőtt azután a rendőrség többezer ilyen röpcédulát kézrekeritett és elkobozott. Ezeken

a röpcédulákon tüntetésre és rombolásra szólitják fel ismeretlen egyének a munkásságot és a munkanélkülieket.

A rendőrség politikai osztályának detektivjei azonnal kimentek Csepelre, ahol *egy embert őrizetbe is vettek, akit a röpcédulák szétosztásával gyanusitanak.*

Vasárnap különben a főváros területén *semmiféle rendzavarás nem történt.* A főváros rendjének biztositására készenlétbe helyezett rendőri karhatalmon kivül megfelelő számu *csendőri karhatalmat is Budapestre vezényeltek,* hogy szükség esetén a rendőrség segitségére legyenek.

Vasárnap este azután összeütközésre is került a sor tüntetők és a rendőrség között.

Az óbudai *Üröm-ut és Lajos-utca sarkán mintegy 150 főnyi kiránduló gyült össze, akik egyszerre tüntetésbe kezdtek. Kenyeret és munkát követeltek, majd a proletárdiktatúrát éltették.* A közelben elhelyezett rendőri készültség nyomban a helyszinen termett és a parancsnok *oszlásra szólitotta fel a tömeget.* A tüntetők azonban nem engedelmeskedtek a felhivásnak és

a következő pillanatban már kődarabok repültek a rendőrök felé.

Erre a *parancsnok kardot rántatott és a rendőrlegénységgel együtt kivont kardlappal kergette szét a tömeget.*

A kardlapozás közben többen könnyebben megsérültek,

a mentőket is értesitették, azonban orvosi beavatkozásra nem volt szükség. A tüntetők szétfutottak, közülök

huszonhárom embert elfogtak és előállitottál a főkapitányság politikai osztályára.

A tüntetés ügyében a rendőrség vasárnap éjszaka meginditotta a nyomozást.

Walko Lajos külügyminiszter vasárnap hazaérkezett Genfből

Painlevé váratlanul Bécsbe érkezett

— *A Reggeli Ujság tudósitójától.* —

Két héttel ezelőtt utazott el *Walko* Lajos külügyminiszter Rómába, amint azt a *Reggeli Ujság* elsőnek jelentette s utána Genfbe, majd Párizsba, később ismét Genfbe utazott, ahol *résztvett azokon a tanácskozásokon, amelyeket Tardieu a dunai államok konföderációjának a megalkotása érdekében folytatott.*

Walko Lajos külügyminiszter Bécsen keresztül vasárnap este hét óra három perckor érkezett vissza Budapestre. A külügyminiszter a bécsi gyorsból a kelenföldi pályaudvaron szállt ki, ahol egyedül a felesége várta.

A külügyminiszter egyenesen a lakására hajtatott és *csak hétfőn délelőtt veszi át hivatala vezetését.*

Hétfőn a kormányzónak, majd a miniszterelnöknek tesz jelentést külföldi tárgyalásairól, kedden délután a minisztertanácsnak referál, szerdán pedig a 33-as bizottságot tájékoztatja, amelyet a miniszterelnök intézkedésére szerdára már egybe is hivtak.

Walko Lajos külföldi tárgyalásairól és a *Tardieu*-féle terv részleteiről *jól informált és előkelő diplomáciai körökből* a következő megbizható értesüléseket szereztük.

Magyarország ezekkel a tárgyalásokkal kapcsolatban — mint azt már a hivatalos körök több izben kijelentették — kész a kooperációra és magáévá tesz minden olyan elfogadható javaslatot, amely az ország gazdasági és pénzügyi helyzetén lenditeni tud. Ennek azonban legfőbb feltétele, amint ezt egy magasállásu francia külpolitikus Genfben a csehszlovák megbizottak előtt is kijelentette, hogy a csehek sürgősen kössék meg Magyarországgal a másfél év óta felbontott kereskedelmi szerződést.

A dunai államok konföderációjával kapcsolatos tárgyalások során *több helyen felmerült az a hir, hogy egy ujabb népszövetségi kölcsönt bocsátanak ki,* amely a konföderáció pénzügyi megalapozására szolgál. *Ez a hir azonban ebben a formában nem felel meg a valóságnak.* Szó sincs népszövetségi kölcsönről, legfeljebb a Népszövetség garanciája mellett bocsátanak ki ujabb kölcsönt a kisállamok számára, de csak a konföderációban való megállapodás után.

Hantos Elemér,

akinek a neve egyre többet szerepel a Tardieu-féle javaslattal kapcsolatban,

szintén vasárnap érkezett Budapestre.

— Bázelből jövök közvetlenül — mondotta — ahol *a Nemzetközi Fizetések Bankjának a vezető embereinél informálódtam azokról a pénzügyi tervekről, amelyek a Tardieu-féle javaslattal kapcsolatosak.* A konföderációban résztvevő *hét államnak* — Ausztriának, Magyarországnak, Romániának, Jugoszláviának, Csehszlovákiának, Bulgáriának és Lengyelországnak — *legelőször a költségvetését kell rendbehoznia, utána a külföldi adósságokat kell rendezniök és akkor kerül a sor az egyes államok valutáinak a stabilizálására.* Ahogy informáláldtam, *közeli sikerre számithatunk a konföderáció megalkotása terén.* Hiszen ma már Franciaország számára presztiszkérdés, hogy a konföderáció létrejöjjön. *Alkalmam volt Genfben Benessel is többizben tárgyalni, aki természetesen hive Tardieu elgondolásának.*

*

Bécs, március 20.

— *A Reggeli Ujság tudósitójától.* —

Painlevé, volt francia miniszterelnök vasárnap este Bécsbe érkezett. A pályaudvaron fogadására a francia követség tagjai jelentek meg.

Painlevé váratlan látogatását hivatalos helyen azzal magyarázzák, hogy két kisérőjével a földrajzi és fényképészeti kongresszusra jött, jólinformált helyen ugy tudják, hogy Painlevé látogatása a Tardieu-féle Dunakonföderációs tervvel kapcsolatos. A váratlan látogatást igen nagyjelentőségünek mondják. Valószinünek tartják, hogy Painlevé bécsi tárgyalásainak befejeztével Budapestre is ellátogat, ugyancsak a Tardieu-tervvel kapcsolatosan.

A most *március 17-én* befejezett 27. magyar kir. osztálysorsjáték V. osztályu tőhuzásain a

nagy jutalmat

300.000

ar. pengőt

az 59.538. sz. sorsjeggyel ismét

TÖRÖK

szerencsés vevői nyerték.

A legujabb 28. m. kir. osztálysorsjáték huzásai nemsokára megkezdődnek

Hivatalosan megállapitott I osztályu betétárak:

Egészsorsjegy	Fél sorsjegy	Negyed sorsjegy
ar. P 24.-	ar. P 12.-	ar. P 6.-

Rendelésre levelezőlap elégséges.

TÖRÖK A. ÉSTSA

Bankház rt.

Budapest, IV., Szervita-tér 3

Zita királyné Ottóval Amerikába hajózik és visszatérőben Funchalból hazahozza Károly király hamvait

Párizs, március 20.

— *A Reggeli Ujság tudósitójának távirata.* —

A Chicago Tribune szenzációsan hangzó londoni jelentést közöl. Eszerint Zita királyné néhány nap mulva Londonba érkezik és résztvesz április 10-én a Habsburg-család londoni tanácskozásán, kibérelte a westminsteri herceg jachtját. Zita királyné az angol fővárosban a Mensdorf-Pouilli grófi palotában lakik és ott lesz az április 10-iki tanácskozás is, amelyen az elmult években felmerült különböző nézeteltéréseket tárgyalják meg.

A Chicago Tribune szerint Zita királyné Ottó királyfi, továbbá Adelaide és Sarolta főhercegnők kiséretében a kibérelt jachton átkel az Atlanti-óceánon. Amerikában a jacht a bostoni kikötőbe fut be és amerikai tartózkodásuk alatt a királyi vendégek a Pálffy és Erdődy grófi családok vendégei lesznek. A jacht utjában visszafelé érinteni fogja Madeira szigetét, ahol Funchalban meglátogatják Károly király sirját.

Az esetben, ha időközben sikerült az osztrák kormánynál elintézni, hogy megengedjék Károly király hamvainak hazaszállitását, a jacht fedélzetére veszi a koporsót és Károly király földi maradványait az Isel hegyén temetik el, Tirolban.

Haragosa helyett az édesanyját ölte meg egy leventeoktató

Nagykanizsa, március 20.

— *A Reggeli Ujság tudósitójának telefonjelentése.* —

Borzalmas dráma játszódott le szombaton este a Balatonmenti *Aszófő* községben. Este 9 órakor két társaság a szőlőhegyről hazafelé tartott. Az egyik társaságban volt *Gáspár János fiatal leventeoktató*, aki a másik társaság egyik tagjával, *Horváth Lajos gazdálkodóval szóváltásba keveredett.* Gáspár a vitatkozás hevében *megsértette Horváthot.* A gazdálkodó sem hagyta magát és a sértésre *pofonnal válaszolt.* Gáspár magából kikelve rohant haza és leakasztotta a falról leventepuskáját. *Megtöltött puskával felfegyverkezve távozott el hazulról, hogy elégtételt vegyen magának az arculütésért.*

Gáspár János édesanyja odahaza volt, amikor fia puskával eltávozott hazulról és mivel már tudott arról, hogy fia és Horváth Lajos között a szőlőhegyen verekedés volt, Horváthhoz sietett és kérte őt, hogy bujjon el a fia elől.

Horváth kijelentette, hogy ő nem fél és nem menekül.

Gáspár János éppen akkor ért oda, amikor édesanyja Horváth Jánossal vitatkozott. A magából kikelt leventeoktató

nem törődött azzal, hogy édesanyja is a közelben van, felemelte a fegyvert és Horváth felé lőtt. Horváth és Gáspárné véresen esett össze,

Horváth nyomban feltápászkodott és segitségért kiáltozott, a leventeoktató édesanyja azonban eszméletlenül, vérző fejjel maradt a földön. Kiderült, hogy

a leventeoktató Horváth Lajost, a haragost csak könnyebben sebesitette meg a csuklóján, az édesanyjának azonban a fejébe furódott és halálos sebet ejtett a szerencsétlen asszonyon.

Gáspárnét haldokolva szállitották kórházba, Gáspár Jánost pedig letartóztatták, mivel lőfegyverrel követte el tettét, az ügyészség valószinüleg *statáriális eljrásá elé utalja bünügyét.*

Tettenértek egy gyermekrablót, aki állitólag részes Lindbergh gyermekének elrablásában

Newyork, március 20.

— **A Reggeli Ujság tudósitójától.** —

Az Egyesült Államokban óriási szenzációt kelt a newyorki rendőrség ama jelentése, hogy szombaton éjszaka elfogtak egy gyermekrablót, akit alaposan gyanusitanak azzal, hogy része volt a Lindbergh-baby elrablásában is.

Szombaton éjszaka két bandita néhány kilométernyire Lindbergh villájától Johnson milliomos kéthónapos gyermekét akarta elrabolni. A rablást az utolsó pillanatban sikerült csak megakadályozni, a házbeliek a menekülő rablók után lőttek, a zaj felverte a környék lakosait, ezek üldözőbe vették a banditákat s az egyiket sikerült elfogni.

Az elfogott bandita George Halden, aki csak heves revolverharc után adta meg magát.

Az a körülmény, hogy ez az ujabb gyermekrablási kisérlet teljesen ugyanolyan körülmények között történt, mint ahogy Lindbergh gyermekét elrabolták, a newyorki rendőrtisztviselőkben felébresztette azt a gyanut, hogy az elfogott George Haldennek része volt a Lindbergh-baby elrablásában.

Halden idáig a keresztkérdések ellenére sem tett belsmerő vallomást.

Viharos nagygyülésen tiltakoztak vasárnap a szabóiparosok a közüzemek versenye ellen

— *A Reggeli Ujság tudósitójától.* —

Vasárnap délután az ország szabóiparosságának több, mint 500 képviselője gyült össze, hogy nagygyülésen tárja fel a szabóipar panaszait és sérelmeit. *Horváth* **György, a Szabóiparosok Országos Szövetségének elnöke nyitotta meg a nagygyülést, amelyen** *Vágó* **Jenő, a szövetség igazgatója hangsulyozta, hogy**

frivolitás ma veszteséges állami üzemeket fenntartani, mialatt 15.000 szabómester nyomorog az országban.

Határozati javaslatot terjesztett elő, amelyben a nagygyülés követeli, hogy a kormány *azonnali hatállyal szüntessen meg minden szabóipari, vagy szabóipari vonatkozásu nyilvános, vagy házi szabó-közüzemet.* Különösen az *Országos Ruházati Intézet Rt.* azonnali megszüntetését sürgette, mert ez az üzem idézte elő legnagyobb mértékben a szabóiparosok elszegényedését és tönkretételét. Kimondotta az országos nagygyülés, hogy az ország szabóiparossága magára vállalja a garanciát arra nézve, hogy

a szabó-közüzemeknél alkalmazott ipari szakmunkások az üzemek megszüntetésével az iparosoknál lesznek foglalkoztatva.

Kiss **László ipartestületi főjegyző a különböző adósérelmekről és vegzaturákról és az otthon dolgozó iparosok exisztenciáját fenyegető társadalombiztositási tervről tartott előadást.**

Éber **Antal állott fel szólásra, aki a közüzemek körül most folyó forró harcokról emlékezett meg. A megjelentek viharos tetszésnyilvánitása közepette jelentette ki, hogy**

az ipar és a kereskedelem nem hajlandó eltürni, hogy megélhetésének még megmaradt lehetőségeit a közüzemekkel, hatósági intézkedésekkel, protekciós üzemekkel elragadják előle.

Müller **Antal országgyülési képviselő,** *Vitéz* **Aladár fővárosi bizottsági tag, dr.** *Harsányi* **Imre, a debreceni kamara ügyvezető titkára,** *Soós* **András (Debrecen),** *Vadász* **József,** *Lukács* **Adolf,** *Friedmann* **Jenő,** *Tóth* **Lajos (Kisujszállás),** *Sonnenschein* **Márton (Gyöngyös),** *Nagy* **Árpád (Mezőkövesd),** *Deutsch* **Lajos,** *Székely* **Gyula (Orosháza),** *Moldován* **János (Miskolc),** *Szőke* **István (Hódmezővásárhely) és** *Gerő* **Dávid (Budapest) szólaltak még fel, majd a nagygyülés elhatározta, hogy** *hétfőn délben 12 órakor küldöttség viszi el a miniszterelnökhöz, valamint a kereskedelmi miniszterhez a sérelmeiket és kivánságaikat tartalmazó emlékiratokat.*

— **Fiatal művészek bemutatkozása a Zeneakadémián.** Vasárnap uj, fiatal művészek mutatkoztak be a Zeneakadémián. A hangversenyen *Nemes* Pál hegedümüvész, *Szántó* Gyula énekes, *Simon* Kató zongoramüvésznő és *Gábor* Olga szavalómüvésznő szerepelt. A közönség különösen *Nemes* Pál melegtónusu és kifogástalan technikáju hegedüjátékát fogadta nagy tetszéssel. A fiatal hegedümüvész legnagyobb sikerét *Bartók—Székely Románc táncok* cimü müvének előadásával aratta. Zongorán *Herz* Ottó dr. kisérte.

Szelvény A Reggeli Ujság intelligencia-versenyére (3)

Ezt a szelvényt vágja ki, ragassza fel egy levelezőlapra vagy levélpapirra és a válaszokkal együtt *csütörtökig* küldje be a *„Reggeli Ujság intelligencia-versenye"* megjelöléssel a *Reggeli Ujság* szerkesztőségébe *(Budapest, V., Lipót-körut 5, I. emelet).*

*

Pályázati feltételek és az első 100 nyertes névsora a 11-ik oldalon.

Huszezer főnyi közönség a tenyészállatvásár vasárnapi lovasmérkőzésén

— *A Reggeli Ujság tudósitójától.* —

Az Országos Mezőgazdasági Kiállitás keretén belül *vasárnap délután több mint huszezer főnyi érdeklődő közönség előtt* zajlottak le a Nemzeti Lovarda országos *lovasmérkőzésének befejező ugratásai.* A versenynek és a különböző lovasmutatványoknak, valamint a rendőrkutya- és a kotorékversenynek nagy sikere volt, de mindezek ellenére a rendezőség

a kiállitás tartamát nem tudja meghosszabbitani és igy a kiállitás kapuit hétfőn este hat órakor bezárják.

Hétfőn reggel nyolc órától azonban még megtekinthető a tenyészállatvásár és délután három órai kezdettel megismétlik a lovasmutatványokat. Vasárnap a concours-mérkőzéseket megtekintette *Purgly* Emil földmivelésügyi miniszter, *Karafiáth* Jenő kultuszminiszter, gróf *Bethlen* István és *több külföldi vendég.* A vásár rendezősége ugy értesült, hogy hétfőn *Albrecht* királyi herceg ismét felkeresi a vásárt.

A vasárnapi lovasmérkőzésen az *urak nehéz díjugratásában* első lett vitéz *Cseh* Kálmán *«Béni»* nevü lovával, mig az *urlovasnők nehéz díjugratásának*

a pálmáját Éber Amália vitte el,

vitéz *Cseh* Kálmán *«Leonidas»* nevü lovával. A második dijat ugyancsak *Éber* Amália nyerte meg a *Szent Hubertus*-istálló *«Csinom Palkó»* lovával.

— **Vasárnapi öngyilkosságok.** Pesterzsébeten, a Kossuth Lajos-utca 173. szám alatti [illegible] vasárnap reggel holtan találták *Pinteris* Mihályt, *a környék egyik legismertebb vendéglősét.* A rendőri bizottság megállapitotta, hogy a 49 éves vendéglős *öngyilkossági szándékból agyonlőtte magát.* Tettét állitólag *anyagi okok* miatt követte el. — *Nagy* Olga 32 éves *magántisztviselőnő* Üteg-utca 11. számu lakásán ismeretlen *mérget ivott.* Tettét rossz anyagi viszonyai miatt követte el. — *Arany* Mária, Kelenvölgy, Hunyadi-utca 2. szám alatti lakásán, *Drechsler* Jenő magántisztviselő, Budafok, Rosta-utca 1. szám alatti lakásán *megmérgezte magát.* — Vasárnap reggel a Gyulai Pál-utcában a járókelők *egy eszméletlen fiatal lányt találtak.* A mentők megállapitották, hogy Rákosfalván az Álmos-utca 32. szám alatt lakó *Gubacska* Annával azonos, aki szombaton este *ismeretlen mérget ivott,* azután bejött a városba, ahol az utcán összeesett. Az öngyilkosjelölteket a mentők a Rókus-kórházba szállitották.

— **Zsilinszky Endre pártja vasárnap fuzionált a Dénes-féle parasztpárttal.** Vasárnap délután érdekes esemény zajlott le a Baross-utca 47. sz. ház párthelyiségében. Több, mint kétszáz kisgazda gyült egybe vitéz *Bajcsy-Zsilinszky* Endre nemzeti radikális pártjának és *Dénes* István parasztpártjának tagjai közül, akik *kimondották a két párt fuzióját. Dénes István pártja magáévá tette a nemzeti radikális párt programját és a fuzió keresztülvitelére bizottságot küldtek ki.* Több felszólalás után elhatározták az értekezleten, hogy *felveszik a párt programjába a mezőgazdasági adósságoknak ötven százalékkal való csökkentését és törlését,* mert a termények ára is ennyivel csökkent azóta, amióta a közterheket megállapitották.

A legtitokzatosabb kémkedési eset. A világháboru sok titokzatos kémkedési esetet produkált, de köztük is legtitokzatosabb annak a nőnek a regénye, aki a központi hatalmak javára kémkedett és akinek sok ántánt-repülő esett áldozatul. A londoni kémnőt lelepleztek és Londonban kivégeztek, a róla szóló aktákat azonban hét lakat alatt őrizték az angol külügyminisztériumban. A Fox filmgyár most hiteles adatok alapján elkészitette A londoni kémnő regényét, amelynek izgalmas meséjét Charles Farrel és Elissa Landi elevenitik meg abban a remek filmben, melyet péntektől kezdve mutat be Budapesten először a Pátria és Fészek mozgószinház.

— **Poldi Mildner zongoraestje.** A tizenhatéves Poldi *Mildner,* aki vasárnap este először játszott Budapesten, már a *Schubert—Wanderer-fantázia* után, amely a program első száma volt, meghódította a Vigadó nagytermét megtöltő kényes iziésü közönséget. Olyan bravuros technikával, acélos billentéssel és muzsikális készséggel interpretálta a legnehezebb müveket, köztük *Mozart* a-dur szonátáját, hogy őt már most a világ legkiválóbb pianistái közé lehet sorolni. Müsorának második részében *Brahms, Debussy, Porkofieff, Rosenthal* és *Breitenfeld*-müveket játszott. Mindegyik szám után valóságos tapsorkán volt. (L.)

Majdnem tettlegességre került a sor a szegedi ügyvédi kamara közgyülésén

Szeged, március 20.

— *A Reggeli Ujság tudósitójának telefonjelentése.* —

Az szegedi Ügyvédi Kamara vasárnapi közgyülését dr. *Széll Gyula felsőházi tag igen*

izgalmas atmoszférában nyitotta meg.

Beszédében kárhoztatta, hogy a kormány megengedi, hogy a községi jegyzők tömegével gyártsák a szerződéseket, megengedi, hogy a zugügyvédség elterjedjen az országban. Ezután *az ellenzéki csoport vezére, dr. Szivessy Lehel kormányfőtanácsos beszélt.* Éles szavakkal birálta a kamarai költségvetést és felszólitotta a közgyülést, hogy *utasitsa a vezetőséget uj költségvetés készitésére.*

Az inditvány után megindult a vita, amelyben renkivül heves összecsapások zajlottak le. Dr. *Hajnal* István, az Ügyvédi Kamara főtitkára

olyan hevesen vásaszolt az egyes felszólalásokra, hogy már-már tettlegességre került a sor.

A zajos jelenetek közben *a vidéki tagok kivonultak a közgyülésről.* Délután 3 órakor az elnök azzal zárta le a vitát, hogy szavazásra tette fel Szivessy inditványát. A szavazás 72:36 arányban *az ellenzéki javaslat mellett döntött* és igy a közgyülés visszautasitotta a vezetőség költségvetését.

— **A m. kir. osztálysorsjáték** csütörtöki fő- és záróhuzásán a legnagyobb nyereményt, illetve a nagy jutalmat, 300.000 (háromszázezer) pengőt az 59538 számu sorsjeggyel ismét a Török A. és Társa Bankház Rt. (Budapest, IV., Szervita-tér 3) szerencsés vevői nyerték.

Mielőtt bárhol **villatelket** vásárol, tekintse meg a gyönyörü

BALATON-LIDÓT

Legszebb és legmagasabb fekvésü fürdőtelep a Balaton partján. Köves, fasorral szegélyezett utak. Bársonyos fövenyü fürdőpart. Villany. Telefon. Sinautó-megálló. Budapesttől két órányira. Telkek tetszésszerinti nagyságban, olcsó egységárakon. Kérjen prospektust

Kedvező fizetési feltételek!

Balaton-Lidó Fürdőtelep Parcellázási Vállalat Központja, Budapest, VI., Teréz-körut 26.

Vasárnap este meghalt Kozarek Antal az állami itéletvégrehajtó

Tichy Árpád kivégzésénél fázott meg és influenzát kapott — Három év alatt hét halálos itéletet hajtott végre — Néhány hetet vesz igénybe az uj itéletvvégrehajtó kinevezése

— A Reggeli Ujság tudósitójától —

Meghalt *Kozarek* Antal, akit hivatalosan *Budapest székesfőváros gyepmesteri hivatala vezetőjének és magyar királyi állami itéletvégrehajtónak neveztek.*

Vasárnap délután öt órakor hunyt el. Állitólag akkor szerezte a gyilkos betegséget, amikor Tichy Árpádon, dr. Zsigmond Miklós gyilkosán hajtotta végre a halálos itéletet. Sulyos influenzát szerzett, amit először odahaza orvosolt és amikor hozzátartozói látták, hogy a betegség egyre sulyosabbá válik, néhány nappal ezelőtt beszállitották a Gyáli-uti Szent László-kórházba.

Az orvosok mindent megtettek, hogy Kozarek Antalt megmentsék az életnek, de fáradozásuk hiábavalónak bizonyult, mert

az influenza után tüdőgyulladás lépett fel,

40 fokos láz gyötörte a hatalmas, robusztus embert s később a gyilkos kór következtében *felujult régi májbaja is és ez okozta tulajdonképpeni halálát.*

Kozarek Antalt három évvel ezelőtt nevezte ki az igazságügyminiszter állami itéletvégrehajtóvá és ugyanekkor kapta meg az ezzel az állással járó tisztséget: *a Fővárosi gyepmesteri hivatal vezetését.* Ezalatt az idő alatt mint állami itéletvégrehajtó összesen

hét halálos itéletet hajtott végre.

Először *Szolnokon akasztott fel négy tiszazugi méregkeverő asszonyt* s azután a statáriális uton halálraitélt *Ondy Sándor bankrablót* végezte ki, majd *Horváth Istvánon, az angyalföldi rendőrgyilkoson hajtotta végre a halálos itéletet és végül Tichy Árpádon, a ráckevei gyilkoson. Hideg este hajtotta végre ezt a halálos itéletet a gyüjtőfogház udvarán.* Hozzátartozói szerint *Kozarek* Antal *ennél az aktusnál betegedett meg* és végeredményben ez a szomoru kötelességteljesités volt korai halálának okozója.

Kozarek Antal halálhire vasárnap este gyorsan elterjedt a városban és azok, akik ismerték, *részvéttel emlékeztek meg a mindig vigkedélyű és a maga primitivségében rendkivül előzékeny emberről,* aki

a legjobb családapa és a legelőzékenyebb ember volt.

Udvariassága azonban nem süllyed le a szolgalelküségig, feletteseit tisztelte, hozzátartozóit és barátait szerette. Az Illatos-ut végén elterülő hatalmas réten megszüntette a kutyatemetőt és ezenkivül *egész sereg ujitást vezetett be az ebirtás terén.*

Legfőbb gondja volt, hogy szomoru foglalkozását a lehetőség szerint burkolja és fájdalmas kötelességét a legemberségesebben teljesitse.

Amikor 40 fokos lázzal beszállitották a Szent László-kórházba, egyre csak azt hangoztatta:

— Ugy érzem, innen nem kerülök már ki élve.

Kezelőorvosa, *Kovács* Adorján dr. a betegség második napján megállapitotta, hogy az *influenza következtében kiujult Kozarek Antal májbetegsége is.* Napokon keresztül remélték, hogy Kozareket meg lehet menteni az életnek, mert a 40 fokos lázt sikerült eltüntetni. *Vasárnap állapota válságosra fordult.* A 19. számu kórteremben

ágya köré gyülekező hozzátartozóitól és barátaitól elbucsuzott, majd amikor egyedül maradt, elaludt — örökre. A kórház személyzete csak később vette észre, hogy Kozarek meghalt.

Dr. *Battik* Elek ügyeletes alorvos már csak a beállott halált konstatálhatta.

A késő esti órákban közölték Kozarek Antal feleségével a halálhirt s *az özvegy nyomban értesitette elhunyt férjének első segédjét, Rácz Jánost, aki azonnal megtette a szükséges intézkedést elhunyt mesterének temetése iránt.*

Törvényszéki körökben

sulyos bonyodalmat okoz Kozarek Antal váratlan elhalálozása. E pillanatban ugyanis az a helyzet, hogy jogerős halálos itéletet nem lehetne végrehajtani mindaddig, amig az elhunyt utódját ki nem nevezik.

viszont statáriális itélet esetén 24 óra alatt végre kell hajtani a halálos itéletet.

Érdeklődésünkre közölték, hogy Kozarek Antal elhunytával az igazságügyminiszter a budapesti ügyészség utján *hétfőn, vagy kedden már meg fogja hirdetni az állami itéletvégrehajtó és a gyepmesteri állásra való pályázatot,* de

az uj hóhér kinevezése igy is el fog tartani még néhány hétig,

mert a jelöltnek előbb néhányhetes törvényszéki orvostani, anatomiai és fiziológiai előadást kell hallgatni.

Kozarek Antalt előreláthatóan *szerdán temetik el.*

VELENCZEI
közismert fehérnemüüzlete
LIKVIDÁL
A legjobb alkalom finom árut
olcsón vásárolni
IV., Bécsi-utca 2. szám, Kristóf-tér sarok

Egy szigorló mérnök rejtélyes eltünése és öngyilkossága

— A Reggeli Ujság tudósitójától. —

Az elmult hét egyik napján megjelent a főkapitányság eltünési osztályán

egy honvédőrnagy felesége és bejelentette, hogy unokaöccse, Jankovics Tibor 24 esztendős technikus Baross-utca 38. szám alatti lakásáról nyomtalanul eltünt.

Az eltünt fiatalember igen előkelő család tagja, egyik nagybátyja Nógrád vármegye főispánja, édesapja földbirtokos és tulajdonképpen *azért lakott Budapesten, mert*

családjával összekülönbözött és esztendők óta külön élt a szülői háztól.

A fiatalembert budapesti rokonai támogatták és igen szerény viszonyok közt élt a Baross-utcában egy albérleti szobában. A bejelentés szerint *az utóbbi időben sulyos anyagi gondjai voltak* és ugylátszik ez volt az oka annak, hogy elhagyta lakását és vissza sem tért. A főkapitányság eltünési osztályán megkezdték a nyomozást, de *Jankovics Tibort nem sikerült megtalálni.* A Baross-utcából kis csomaggal kezében távozott el. A budapesti rokonok azt hiszik, hogy a fiatalember elkeseredésében talán öngyilkosságot követ el.

Vasárnap jelentették a főkapitányság központi ügyeletének, hogy az összekötő vasuti hidról

egy 20—25 év körüli fiatalember a Dunába vetette magát.

A mentőörség az öngyilkossági kisérletet észrevette, segitségére ment az öngyilkosjelöltnek és *kimentette.* A helyszinre hivott mentők eszméletre téritették a fiatalembert, aki, mikor a kórházi ágyon néhány pillanatra magához tért,

azt mondotta, hogy Jankovich Istvánnak hivják, 25 esztendős, szigorló mérnök,

legutolsó lakása Kazinczy-utca 29, földszint 9. A fiatalembert ezután nem lehetett tovább kihallgatni, mert *elvesztette eszméletét.* A rendőrség tovább folytatja a nyomozást az ügyben, mert azt akarják megállapitani, vajjon *az a fiatalember, aki Jankovich Istvánnak mondotta magát s a Kazinczy-utcát jelölte meg lakóhelyének, nem azonos-e Jankovich Tiborral,* az előkelő családból származó eltünt fiatalemberrel.

KOZAREK

Megjöttek a fecskék!

VII, Erzsébet körút 28 VII, Rákóczi út 6

Del-Ka

Fiókok: Cegléd, Debrecen, Esztergom, Győr, Hódmezővásárhely, Kaposvár, Kecskemét, Nagykőrös, Pécs, Szeged, Székesfehérvár, Szombathely, Újpest

Sirkövet
nálunk vehet legolcsóbban
Szabó és Zanotti
X, Kőbányai-ut 43/b
Villamosmegálló az Északi Főmühelynél
Telefon: József 40-4-33

Sürgönyváltás Hadik János és az igazságügyminiszter között

— *A Reggeli Ujság tudósitójától.* —

Politikai körökben *feltünést keltett az a sürgönyváltás*, amely az elmult héten folyt le *Hadik* János gróf és *Zsitvay* Tibor igazságügyminiszter között. *Hadik* János gróf még tavaly részletes tervezetet dolgozott ki a mezőgazdasági kényszeregyességek lebonyolitására és a tervezetet el is juttatták az igazságügyminiszterhez. Ez a tervezet azt célozza, hogy

a mezőgazdasági kényszeregyességek lebonyolitására alakitsák meg az Országos Hitelvédő Egylet mezőgazdasági szakosztályát.

Azóta többszöri sürgetésre sem sikerült megtudni az igazságügyminisztérium álláspontját, mire az elmult héten

Hadik János gróf táviratilag kért választ Zsitvay Tibor igazságügyminisztertől. Zsitvay a sürgönyre sürgönnyel válaszolt,

amelynek a szövege a következő:

— A mezőgazdasági kényszeregyességi ügyek tárgyában hozzám intézett táviratra van szerencsém közölni, hogy *a mezőgazdasági kényszeregyességi ügyek szabályozása a földtehermentesítés hatályosabb megszervezése érdekében folyamatban levő munkálatokkal kapcsolatban tárgyalás alatt áll és az errevonatkozó tervek megbeszélés alá kerülnek.*

A 100 zsák szén nyerteseinek névsora a 11. oldalon.

A pengő védelmében

A pengő védelmében napról-napra hangsulyozzák, hogy aki külföldi áruért pénzt ad, tudatosan rontja a pengőt, mig aki csak magyar árut vásárol, védi és javitja a pengő vásárló erejét. Külföldi áruért pénzt adni bün a köz ellen és bün önmagunk ellen és megbocsáthatatlanná fokozódik, ha olyan külföldi árut vásárolunk, amely itthon jobb minőségben készül. Ezeket az igazságokat lépten-nyomon halljuk és olvassuk és mégis annak vagyunk a tanui, hogy igen sokan külföldi sört isznak. Nem lehet ezért csupán a vendéglősöket okolni, mert az ezer bajjal küzködő vendéglős olyan sört kénytelen tartani, amilyent a közönség kovetel. De hogy miért követel a közönség bizonyos rétege még ma is külföldi sört, az merőben érthetetlen. Hiszen köztudomásu, hogy a most piacra került idei Dreher Baksör például sokkal jobb bármely külföldi idénysörnél és világviszonylatban is elsőrangu. De merőben érthetetlen a külföldi sör fogyasztása azért is, mert a nála jóval jobb magyar sör lényegesen olcsóbb is. Tudatosan rontja tehát a pengőt az, aki külföldi sört iszik akkor, amikor a gyaluforgácsos cégérekkel megjelölt vendéglőkben csapon van már az idei Dreher Baksör, a világhirü és ősi ázsiai multu magyar serfőzésnek ez az utólérhetetlen terméke.

Kedden jelenik meg a
SZINHÁZI ÉLET
HUSVÉTI ALBUMA
230 OLDAL
ÁRA 1 PENGŐ
Hunyadi Sándor uj regénye: **Két kis angol**
Az ideális feleség a Szinházi Élet uj nagy **pályázata**
Darabmelléklet: **Zilahy Lajos: TÜZMADÁR**

Hacsek és Sajó

zrja: Vadnai László

Hacsek (ül a kávéházi asztalnál).

Pincér (jön): Alászolgája, Hacsek ur! Parancsol?

Hacsek: Ma jó kedvem van. Józsi! Hozzon egy pohár bort!

Pincér: Bort? Mire akár inni, Hacsek ur?

Hacsek: Éhgyomorra!... De meggondoltam! Már nem is kell a bor! Tudja mit szeretnék?

Pincér: Mit?

Hacsek: Ha most elmenne innen!

Pincér (megsértve): Kérem! *(Elmegy.)*

Sajó (jön): Jó napot, Hacsek ur! Hol volt, hogy három napja nem láttam?

Hacsek: Most jöttem meg, a tizenegyhuszassal!

Sajó: Mért nem szólt? Kimentem volna az állomásra!

Hacsek: Kár lett volna! Biciklin jöttem!

Sajó: Biciklin? Maga azt mondta, hogy a tizenegyhuszassal jött!

Hacsek: Az a biciklim rendszáma!

Sajó: A fene egye meg, hogy mindig van kedve viccelni! *(Olvasni kezd egy ujságot.)* Olvasta a Reggeli Ujságban? A miniszterelnöknél nagy vacsora volt! Dinét adott!

Hacsek: Kiknek?

Sajó: A főhercegéknek, a kormány tagjainak és az arisztokratáknak!

Hacsek: Igy spórol a miniszterelnök?

Sajó: Miért spórolna?

Hacsek: No hallja?... Ilyen nagy uraknak csak dinnyét adni? — ... Es mondja, sárgát vagy görögöt?

Sajó: Nem dinnyét!

Hacsek: Még azt se?

Sajó: Dinét! Az franciáknál ebédet jelent!

Hacsek: A dinnye ebédet jelent? Szép kis kosz! lehet a franciáknál!

Sajó: Csak hagyja a franciákat! Tudja milyen rendesen viselkednek azok velünk? .. Látta volna, hogy fogadták most a Walkót! Két operatőr várta az állomáson!

Hacsek: Jó Isten! Mi baja a Walkónak?

Sajó: Semmi baja sincs!

Hacsek: Akkor miért várta két sebész?

Sajó: Nem sebészoperatőr! Filmoperatőr! Felvették a filmre a Tardieuval együtt!

Hacsek: Azt ismerem! Azt láttam a Ronnyban! Jó pofa!

Sajó: Az a Fritsch!

Hacsek: Es mondja, melyik volt ott a Walko? Aki a szolgát adja?

Sajó: De Hacsek! A Walkó az nem filmszinész?

Hacsek: Azt mindjárt láttam! Nagyon rosszul játszott!

Sajó (dühös): A Walko az azért ment Párizsba, hogy elintézze Magyarország adósságait!

Hacsek: Es elintézte?

Sajó: El!

Hacsek: Én tartozom a Simeknek harminc pengővel! Nem tudja abban az ügyben mit intézett?

Sajó: Hacsek, hagyjon békét!...

Hacsek: Maga mondta, hogy minden adósságot elengedtek! Vagy nem?

Sajó! De! Még kerestünk is!

Hacsek: Mennyit?

Sajó: Azt mindjárt kiszámitom! *(Papirt vesz elő.)* Nyolcvanmillió pengő és harmincmillió dollár... *(számol)* abból elmegy huszmillió svájci frank... bleibt vier... ahhoz hozzájön egymilliárd cseh korona... zusammen einmilliárdzweihundertneinzich. Mondja, mennyi most az aranykorona?

Hacsek: Attól függ, milyen fogorvoshoz megy!

Sajó: Hülye!.. *(tovább számol)*... és nyolcmillió font az annyi mint... acht und drei ist tizenegymilliárdharmincmillió schilling... summa summárum, kerestünk ezernégyszáz pengőt!

Hacsek: Én többet gondoltam!

Sajó: Mennyit?

Hacsek: Legalább ezerhatszázat!.. Es ez már tiszta nyereség?

Sajó: Azt nem! Ebből lemegy Walko kinntartózkodási költsége!

Hacsek: Mennyi lehet az?

Sajó: Nem sok! Ki lehet számitani! Vonat! százhusz, Párizsban a hordárnak egy pengő...

Hacsek: Ott még nem tartunk! Étkezés a vonaton...

Sajó: Az nem kerül pénzbe.

Hacsek: Vitt magával?

Sajó: Hogy vitt volna?

Hacsek: Hátizsákba! Mondja, van a Walkónak hátizsákja?

Sajó (dühös): De nem vitt semmit!

Hacsek: Párizsig éhezett?

Sajó: Mit szól hozzá, éhezett!

Hacsek: Kis szalonnát se?

Sajó: Semmit!

Hacsek: Es mikor megérkezett Párizsba, mit evett?

Sajó: Mit tudom én? Kolbászt!

Hacsek: Éhgyomorra? Nehéz!

Sajó: Hagyjon számolni! Taxi a szállodába három pengő, portásnak két pengő...

Hacsek: Hogy megy a pénz! Még nem dolgozott semmit és már mennyi elment!

Sajó: Kávéházra napi három pengő, borbély egyhusz...

Hacsek: Cigaretta két pengő...

Sajó: A Walko nem dohányzik!.., Penzió négyszáz pengő....

Hacsek: Mosás benne?

Sajó: Benne!... Virág a Tardieu feleségének tiz pengő, egy mozi vagy szinház öt pengő... szóval az ország tisztán keresett cirka harminc pengő negyven fillért!... Elég szép, mi?

Hacsek: Tudja, azért kár, hogy a Walko nem dohányzik!

Sajó: Mért?

Hacsek: Nem lett volna pénze hazajönni!

Vége.

(Minden jog fenntartva: Reggeli Ujság)

Hivatali hatalommal való visszaélés cimén kéri az ügyészség Dréhr mentelmi jogának felfüggesztését

A jövő héten ujból kihallgatják Krausz Simont, Hankó Elemért és báró Kohner Adolfot

— *A Reggeli Ujság tudósitójától.* —

A népjóléti visszaélések ügye — miután az ügyészség egész héten át folytatta a kihallgatásokat — ezen a héten előreláthatóan *döntő fordulathoz ér. Baróthy Pál* főügyész, a budapesti ügyészség vezetője és három munkatársa: vitéz *Széchy* István, *Auer* György és dr. *Barg* Zoltán kir. ügyészek — mint ismeretes — az elmult héten egész sereg tanut hallgattak ki s miután *ellentétes tanuvallomások* hangzottak el, *Baróthy* főügyész ugy intézkedett, hogy a következő napokban a három referens ügyész

ujból hallgassa ki a már régebben kihallgatott Krausz Simont, Hankó Elemért és tisztázzák a felmerült ellentéteket.

Be fogják idézni ujabb kihallgatásra értesülésünk szerint a *Kohner Adolf Fiai* magánbankház két igazgatóját, *Kohner Adolf* és *Kohner Willy* bárót is, akiknek vallomására nagy sulyt helyez az ügyészség.

Az eddigi adatokból a nyomozó hatóságok már ugy látják, hogy

Dréhr Imre volt népjóléti államtitkár nyomatékosan gyanusitható a hivatalos hatalommal való visszaéléssel

és ezért *előreláthatólag ezen a cimen kérik is majd Dréhr mentelmi jogának felfüggesztését.* Abban az esetben, ha a jövő hét folyamán kihallgatandó ujabb tanuk vallomásából minden kétséget kizáróan meg lehet állapitani a bünczselekmény fennforgását, ugy az ügyészség

már a husvéti ünnepek előtt megkeresést intéz a Ház mentelmi bizottságához Dréhr mentelmi jogának felfüggesztésére.

Szombaton egyébként *ujabb érdekes fordulatot vett a Dréhr-ügy nyomozása.* Az ügyészség ugyanis néhány nappal ezelőtt

megkezdte az albertfalvai épitkezések ügyének tisztázását

és ezzel párhuzamosan abban az irányban is folytatják a vizsgálatot, hogy

a népjóléti minisztérium miért fizette napiáron felül az elhunyt népjóléti miniszter személyes használatára vásárolt magyar gyártmányu autókat?

Ennek a kérdésnek a tisztázása céljából a referens ügyészek mellé beosztott detektivek *részletesen kihallgatták az Albertfalva-Kertváros ingatlanainak előző tulajdonosait, de kihallgatták az albertfalvai Neuschloss és Lichtiggyár igazgatóságának egyes tagjait is arra vonatkozólag, hogy az albertfalvai ingatlanokat mennyiért vásárolták,* illetve *mennyiért adták tovább az egyik fővárosi banknak?* Annyit már eddig is megállapitottak a detektivek, hogy

a szóbanforgó bank hat pengőért vette az albertfalvai telkeket, ugyanakkor négyszögölenkint huszonhétpengős egységáron adta tovább — a népjóléti minisztérium beleegyezésével — az OTI-nak.

Kihallgatták a detektivek annak a magyar autógyárnak a vezérképviselőjét is, akitől a népjóléti minisztérium különböző *személyautókat vásárolt.* A számlákból, prospektusokból és az abban az időben érvényben levő átlagos autóárak alapján megállapitották, hogy

a népjóléti minisztérium ötven százalékkal magasabb árat fizetett Vass József autójáért, mint az átlagos autópiaci árak voltak 1929-ben.

Mindezeket az adatokat az ügyészség *a mentelmi jog felfüggesztése iránti inditványánál is fel fogja használni és igy a népjóléti minisztérium, illetve Dréhr Imre ügye minden bizonnyal néhány napon belül döntő fordulatot vesz.*

A HOLLYWOODI TAVASZI KUTYAVERSENY KÉT GYŐZTES PINCSIJE.

A tisztviselők mellékjövedelmei

szerepelnek ismét napirenden. Fantasztikus hirek és fantasztikus összegek keringenek a levegőben, — miközben a köztisztviselők kilencven százaléka éppen ugy nyomorog, mint a csőd előtt álló krejzleros, vagy a pacienst leső kisorvos. Kár igy általánosságban vádaskodni. Persze, hogy voltak és vannak is anomáliák — sőt éppen ezen a téren! Csakhogy ezek az anomáliák mindössze néhány kiváltságosnak juttattak vagyont, kitüntetést és jólétet. Tessék ezeket a kiváltságokat pellengérre, vagy fegyelmi elé állitani, de ne az egész köztisztviselőtábort, amely éppen ugy elitéli és szenvedi a dugsegélyeket és boritékban átnyujtott mellékdotációkat, mint minden becsületes polgára ennek az országnak.

Almássy Ede László vasárnap indult el ujabb Afrika-kutató utjára

— *A Reggeli Ujság tudósitójától.* —

Szombathely, március 20.

Szombathelyről *vasárnap indult el Almássy Ede László ujabb Afrika-kutató utjára. Almássy* László 1931 őszén gróf *Zichy* Nándorral már megkisérelte ezt az utat, de akkor a Taurus-hegység alatt viharzó monsun megsemmisitette a sikert, repülőgépük lezuhant. Most Sir *Clayton* brit tengerésztiszttel teszi meg felfedező utját. Sir Clayton három napja szállt hajóra Londonban, ahonnan *Triesztbe megy,* majd innen Almássy Lászlóval együtt folytatja az utat *Alexandriáig.* Itt repülőgépre ülnek és Vadi-Halfáig mennek, ahol három autóból álló expediciót szerveznek, mellyel felkeresik *az Ouvenat-oázist.* Terveik szerint itt egy jólfelszerelt bázist létesitenek, majd március 27-én utrakelnek s naponta 300 kilométert repülve, felkutatják *a titokzatos Zanzura-oázist és az eddig ismeretlen nyugati karavánutat, Afrika rejtélyét.*

A legnagyobb siker
melyet vasárnap a rádió is közvetitett
Vőlegényem a gazember
Müsoron: Hétfő, szerda, szombat és husvét mindkét napján d. u. és este.
Rendező: **Sik Rezső.**
Vezényli: **Andor Zsigmond**
VÁROSI SZINHÁZ
Jegyek 50 fillértől 4 pengőig

A halálragázolt mentőorvos husz percig küzdött a villamos kerekei alatt

A fiatal Szauter Emil dr. mentőorvos tragédiája

Életveszélyes villamosbaleset érte Kerpely Brunó ismert festőművészt

— *A Reggeli Ujság tudósitójától.* —

Szombatról vasárnapra virradó éjszaka negyed egy óra tájban

megdöbbentő halálos kimenetelü villamosszerencsétlenség áldozata lett dr. Szauter Emil 29 éves mentőorvos, akit a Józsefkőruton egy 7-es jelzésü villamos pótkocsija halálra gázolt.

Negyed egy tájban egy jólöltözött fiatalember *a Rákóczi-ut és a József-körut kereszteződésénél fel akart ugrani az egyik arra haladó 7-es jelzésü villamosra.* Ugrás közben azonban

megcsuszott, a lépcsőről visszaesett, de oly szerencsétlenül, hogy a pótkocsi kerekei alá került, amelyek a felismerhetetlenségig összeroncsolták.

A megrenditő szerencsétlenségnek a forgalmas Rákóczi-uti kereszteződésnél nagyon sok szemtanuja volt, akik közül

az izgalmas látványra többen elájultak,

mások pedig a villamos után futottak, hogy a vezetőt figyelmeztessék a katasztrófára. Néhány lépéssel odább a vezetőnek sikerült is a sebesen haladó villamost megállitani, s ekkorra már

többszáz főnyi tömeg verődött össze, mindenki a kocsi alatt vergődő és sikoltozó fiatalembert akarta kiszabaditani a kerekek alól, de miután ez lehetetlennek bizonyult, értesitették a tüzoltókat. A tüzoltók közel husz percnyi fáradságos munka után tudták csak a pótkocsit felemelni és a szerencsétlenül járt utast a kerekek közül kimenteni. Ekkorára azonban — mint ahogy ezt a helyszinre kiérkezett mentők megállapitották — a fiatalember már meghalt.

A mentőorovosok, amikor első segélyben akarták részesiteni a villamos szerencsétlenül járt utasát,

megdöbbenve ismerték fel a halottban dr. Szauter Emil huszonkilencéves mentőorvos-kollégjáukat.

Miután dr. Szauteron már nem lehetett segiteni, a rendőrség hullaszállitó autója a holttestet a törvényszéki orvostani intézetbe szállitotta.

Dr. *Szauter* Emil 1924-ben került a Budapesti Önkéntes Mentőegyesülethez és azóta nagy ambicióval dolgozott és *sikerült kivivnia feletteseinek teljes elismerését és kollégáinak szeretetét. A fiatal mentőorvos halála porig sujtotta hozzátartozóit és nagybátyját, aki Győr város polgármestere, valamint rendőrfelügyelő unokabátyját és*

a menyasszonyát.

A Budapesti Önkéntes Mentőegyesület *Szauter Emilt saját halottjának tekinti* és igy a boncolás megejtése után a fiatal orvoskollégát a mentők Markó-utcai székházából szerdán délután kisérik utolsó utjára.

Szombaton este egy másik sulyos villamosszerencsétlenség is történt. A Margit-hid budai hidfőjénél este hat órakor az egyik

4-es jelzésü villamosra akart felugrani lovag Kerpely Brunó ismert festőművész. Ugrás közben azonban megcsuszott, visszaesett és a pótkocsi alá zuhant. Lovag Kerpely Brunót életveszélyes sérülésével a mentők a Rókus-kórházba szállitották.

A rendőrség mindkét villamosszerencsétlenség ügyében meginditotta a vizsgálatot, melynek során kiderült, hogy *a villamos alkalmazottai egyik esetben sem vonhatók felelősségre,* miután ugy dr. *Szauter,* mint lovag *Kerpely* Brunó a már mozgásban levő villamosra akartak felugrani.

Csak egy őrült pillanat okozhatta Baghyék tragédiáját

— mondja a házaspár bizalmas barátja

Baghy Károly tanitotta a feleségét célbalőni

Hétfőn boncolják Baghy Károly holttestét

— *A Reggeli Ujság tudósitójától.* —

Baghy Károlyné, aki egy féltékenységi jelenet szörnyü vihara közben csütörtökön agyonlőtte a férjét, e pillanatban *még az ügyészség fogházának lakója.* A vizsgálóbiró végzését, amely szerint a huszéves asszonyt *szabadlábra helyezi,* az ügyészség felfolyamodta és a vádtanács *Ottrubay táblabiró elnöklésével hétfőn dönt véglegesen Baghyné sorsáról.*

A megrenditő családi dráma még ma is izgalomban tartja mindazokat a köröket, amelyek a fiatal *Baghy*-párral rokonságban, barátságban, társadalmi összeköttetésben állottak. Dr. *Baghy* Károly, a hoszonötéves adótiszt és *Baghyné, Lukovich* Gyula csendőrezredes huszéves leánya ugyanis

élénk társadalmi életet éltek egészen a legutóbbi napokig.

Házasságuk óta, amely *mult év november 24-én történt,* egy csinos, vidám s látszólag *harmónikus életet élő pár lett a huszönéves előkelő családból származó adótisztből és a huszéves, szép Lukovich Iliből.* Ez a magyarázata annak, hogy még a *legközelebbi hozzátartozók és barátok is megdöbbenve és értetlenül állanak a történtekkel szemben.*

Baghy családtagjai *anélkül, hogy vádolnák a fiatalasszonyt,* rajongással beszélnek Baghy Károlyról, akit

müvelt, jómodoru embernek és példás férjnek tartottak.

Rajongásig szerette a feleségét — mondják — s *ha hibás volt valamiben, talán csak abban, hogy nagyon féltette az asszonyát...*

Lukovich Gyula csendőrezredes,

Baghyné apja szerint még ők, akik majdnem nap-nap után találkoztak a fiatal párral, még ők is azt hitték, hogy a legboldogabb családi életet élik «a gyerekek».

Hiszen megismerkedésük is olyan romantikus volt, mint *egy szerelmes regény.* Baghy *a Széchenyi-bálon felemelte Ili legyezőjét, bemutatkozott és néhány hét mulva megkérte a kezét.* A *Reggeli Ujság* munkatársa a családtagok nyilatkozatai után *felkereste a Baghy-pár egy barátját, aki a házasság pillanatától majdnem a tragédia napjáig szemmel kisérte a fiatalok életét, aki ismerte örömeiket, bajaikat s mindkettőjüknek egyformán bizalmasa volt.*

Dr. Nagy Andor főorvos, a Baghy-pár bizalmas barátja,

a tragédiától lesujtottan a következőkkel világitja meg a tragédia hátterét Báthory-utcai lakásán:

— Nehéz itt itéletet mondani. *Baghy becsületes, korrekt, intelligens ember volt, az asszony aranyos, finom, urinő, aki szerette a férjét.*

A baj talán abból keletkezett, hogy Baghy betegesen féltékeny volt Illre.

— Nem is mintha erre alapja lett volna, *csak féltette a szép fiatalasszonyt mindenkitől, aki a közelébe került.* Ez volt az egyetlen pont, amelyen néha összetüztek.

— **Egyébként rajongásig szerették egymást** *és soha nem árulták el, mintha komolyabb ellentétek, problémák lennének házaséletükben.*

— Az, hogy a revolver Ili kezébe került s hogy azzal *bánni is tudott,* tulajdonképpen — ha közvetve is, — *tőlünk indult ki.* Nálunk ugyanis *három héttel ezelőtt betörtek és kifosztották a lakást.* Baghyék másnap nálunk voltak és beszélgettünk a betörésről. Erre

Baghy a feleségéhez fordult és a következőket mondta: «Látod, Bandiéknál betörtek, neked is meg kell tanulnod a revolverrel bánni, hogy ha sor kerül rá, védekezni tudj.»

Néhány nap mulva Baghy valóságos leckét adott a feleségének arról, hogy kell a revolverrel bánni és célbalőni,

hogyha egyszer szüksége lesz rá. Persze, akkor még senki nem gondolt arra, legkevésbé Baghy, hogy felesége *ilyen hamar használni is fogja a fegyvert...*

— De mindez még nem magyarázat, — mondja a főorvos, — *ha valaki ugy ismerte Baghyékat, mint mi és tudja, hogy milyen szeretetben éltek,*

Csak egy őrült pillanat okozhatta a fiatal pár tragédiáját, amikor mindketten elvesztették józan itélőképességüket.

Baghy gyanusitotta az asszonyt, az ártatlanságának tudatában védekezett, kiélesedett közöttük a harc, Baghy revolvert fogott. Az biztos, hogy Baghyné, mikor a szomszédokhoz bemenekült, már *csupa kék és zöld folt volt az ütésektől.* A férfi utána jött és fenyegette.

Erre a fenyegetésre tért vissza Ili a lakásba, ahol azután megtörtént a tragédia.

Persze ezt már mi is csak az ujságokból, a szomszédoktól és Baghyék hozzátartozóitól tudjuk...

Az Attila-körut 2. számu házban lejátszódott tragédia részleteit most már csak *a huszéves fiatalasszony fogja megvilágitani,* aki e pillanatban reszketve várja a vádtanács döntését, hogy vajjon elhagyhatja-e a fogház épületét?

— **Vázsonyi Vilmos emlékezete.** *Vázsonyi* Vilmos születésének évfordulója alkalmából a Nemzeti Demokrata Párt emlékünnepet tartott vasárnap délelőtt a párt halhatatlan vezérének kerepesiuti temetőben lévő sirjánál. *Hoffmann* Mihály kir. tanácsos méltatta a párt alapitójának három évtizedes munkásságát, amely mindenkor a polgárság érdekeinek szolgálatában állott. A Nemzeti Demokrata Párt nevében dr. *Láng* Lajos felsőházi bizottsági tag nagy beszédében felsorakoztatta Vázsonyi Vilmos örökértékü alkotásait, amelyekkel Budapestet világvárosi sorba emelte. Szombaton este a központi demokrata kör vacsoráján *Gáspár* Fülöp, a kör elnökhelyettese és *Gál* Jenő országgyülési képviselő méltatták Vázsonyi hervadhatatlan érdemeit.

Csak Telefongyári csereakción cserélje be készülékét

Platschek Vilmos
férfi- és gyermekruha-áruháza
Károly-körut 28. szám
(Központi Városház-épület)

Szenzációs tavaszi és husvéti vásár!

A rendkivül sulyos gazdasági viszonyokhoz alkalmazkodva, 35 év óta közismert, elsőrangu **férfiruhálm** és legdivatosabb **szöveteim áralt** példátlanul **leszállitottam!**
Sehol ily olcsón és jól nem vásárolhat!

TÁJÉKOZTATÓ ÁRAK:

Tavaszi felöltők tiszta gyapjuszövetből	**70** P-től	**Ia öltönyök** kamgárnszövetből, legdivatosabb kivitelben	**60** P-től
Berberi raglánok selyemkiállitással	**80** P-től	**Sportöltönyök** minden nagyságban	**50** P-től

Fiufelöltők, gyermekruhák, elsőrendü szövetek hatalmas nagy raktára

Divatos öltönyt 100 P-töl
kivánatra 2 nap alatt mérték után készitek

Elsőrangu méret utáni szabóság!

Soha ily olcsón!

Platschek Vilmos
férfi-, fiu- és gyermekruha-áruháza
Károly-körut 28. szám
(Központi Városház-épület)

GEORG BANCROFT ÉS WILLIAM BOYD
két hatalmas erejü férfi küzd egymással és a tenger félelmetes erejével a
FÉRFIAK A VIHARBAN
cimü Paramount-filmen. A filmben előforduló izgalmas viharjelenetet aki látta, soha el nem fe ejti!

Premierma: ORIONBAN

A REGGELI UJSÁG HIREI

Nem fontos, de érdekes.

Házikoncertek belépődijai

A legujabb divat Pesten: pénzért estélyt adni. Az előkelő házak egymásután rendeznek estélyeket — esetleg hangversennyel egybekötve — s a meghivottak belépődijat fizetnek, amely jótékony célra jut. Bizonyára a látszatadó termelte ki ezt az uj szokást (amely külföldön már nem is uj), igy elveszik az élét a luxusnak s a fényüzés jótékonykodássá válik. Legutóbb a svéd konzulnál rendezett estély közel kétezer pengőt juttatott jótékony célra.

Nem lesz házasság

A fiatal gróf, akit a közelmultban az előkelő primadonna lovagjaként ismertek, hosszu bécsi tartózkodás után visszaérkezett Budapestre. Bajuszt növesztett — talán ez az oka, hogy egykori barátai alig ismerték meg (?). Nem egyedül jött, hanem a hiresszép elvált asszony társaságában, aki még egy évvel ezelőtt a fiatal németnevü gróf felesége volt.

A hosszu bécsi sejourt mindenki arra magyarázta, hogy a fiatal gróf elveszi a szépasszonyt. Ez a kombináció azonban megdőlt azon, hogy a grófné ebben az esetben nem kapná tovább az igen komoly összeget kitevő apanázst.

Házasság tényleg nem lesz, az ok azonban egészen más. A gróf ur nem veheti feleségül a grófnét, mert ebben az esetben elvesztené a hitbizományt. Az alapitólevél szerint ugyanis csak hatodiziglen főrangu és katholikus nőt szabad a hitbizomány mindenkori birtokosának feleségül vennie. Ez a kikötés tulszigoru, a grófnő messze, nagyon messze van az előirt feltételektől...

Estély Gaál Endrénél

Sok a panasz és sok a lamentáció — de azért néha még láthatunk egy-egy szép estélyt. Az elmult héten Gaál Endrénél gyült össze a pesti haute volée a szép Gaál Józsa tiszteletére. A csobogó szines szökőkutak villódzó fényében a legszebb estélyi toalettek s a legremekebb frakkok vonultak fel — lehettek vagy százan, akik felkeresték a Rökk Szilárd utcai előkelő palotát. A pesti társaságban ugy hirlik, hogy mindössze három lány van Pesten, akiknek hozománya megüti a békebeli mértéket. A másik két lányról most ne essék szó — a harmadik Gaál Józsa, aki nemcsak gazdag, hanem szép is, fiatal is, csinos is — néhány nap előtt még első bálas kislány volt és ma már a társaság központja. Pedig még csak messziről integet a 20-ik esztendeje felé...

Hétfő este

A nagyhéten egy kissé elcsendesül a pesti társasélet. A Hétfői Asztaltársaság néven ismert, közgazdasági notabilitásokból álló baráti társaság, amely már szinte tulnő a sablónos baráti körök keretein, s amelynek előadásairól napokig beszél a város, ezen a héten nem tart felolvasást, de azért hétfőn este is összejönnek a Royalban. Csak vacsora lesz és egy kis barátkozás, amelyen a «borgazda» a közgazdasági körökben népszerű Ungár Albert lesz.

Kutyaverseny

Valamit a kutyákról is. A Tenyészállat Vásár látnivalói közt a kutyaverseny volt az egyik fő-főspektákulum. Minden rendű és rangu kutyaelőkelőség felvonult a kőbányai homokon, pulitól orosz agárig «mindenki» jelen volt a pesti kutyaelőkelőségek zártkörű összejövetelén. Nekem Sarlay Ernőné elragadó drótszőrű fokszija tetszett a legjobban, első dijat nyert a bemutatón. Derby's Drinknek hivják, a kutyavilágban legalább olyan előkelő, mint Indiában egy maharadzsa...

Bandika és a banditák

A New York bár uj revüjének legmulatságosabb jelenete: Bandika és a banditák. Silber Bandit elrabolja a bibor-banda, mire T. V. kiáltványt intéz a rablókhoz. A kiáltványban közli, hogy milyen ételekkel kell táplálni a népszerű Bandikát. Ezek szerint: reggel füstölt szalonna egy deci barackpálinkával, délelőtt csülök, ebédre sólet, vacsorára rostélyos két liter borral. Végül: azért nem vállal felelősséget a New York, ha Bandika a banditákat tiz pengőre levágja. A jelenetben a cimszereplőn kivül Pethes, Radó, Pártos, Vértes és Rull Margit nevettették meg a közönséget.

(U. J.)

— **A has teltsége,** májtájéki fájdalmak, emésztési nehézségek, gyomorbélhurut és sárgaság a természetes **„Ferenc József"** keserüviz használata által megszüntethetők és az agy, a szem, tüdő vagy sziv felé irányuló vértólulások ellensulyozhatók. Gyomor- és bélspecialisták igazolják, hogy a **Ferenc József** vizzel, különösen az ülő életmód következtében jelentkező bajoknál, nagyon kedvező eredményeket érnek el. A **Ferenc József** keserüviz gyógyszertárakban, drogériákban és füszerüzletekben kapható.

A pestszentlőrinci gyilkosság miatt őrizetbe vettek egy volt orosz hadifoglyot

— A Reggeli Ujság tudósitójától. —

Englert Imre főiskolai hallgató, akit a pestszentlőrinci tettenért betörők revolverlövéssel megsebesitettek, szombaton este a Szent István-kórházban *meghalt.* A megdöbbentő revolveres gyilkosság tettesei a fennálló rendelkezések értelmében *statáriális eljárás alá tartoznak.*

A főkapitányságon dr. *Dorning* Henrik, a bünügyi osztály vezetője irányitja a nyomozást és

vasárnap több detektivcsoport igyekezett nyomokat találni a tettesek személyére vonatkozóan.

A nyomozás munkáját rendkivül megnéheziti az a körülmény, hogy *tulajdonképpen semmi nyom nem maradt hátra.* Egyetlen nyom, amit a revolveres támadók hátrahagytak,

a revolvergolyó, amely azonban ebben a pillanatban még a szerencsétlen áldozat testében van,

mert még a műtét alkalmával sem lehetett onnan eltávolitani. A revolvergolyó azonban csak következtetésekre lehet alkalmas, komolyabb nyomot nem jelent az ügyészség számára a nyomozásnál.

Az éjszaka folyamán különben az ügyben nyomozó detektivek értékesnek látszó nyomra bukkantak és előállitottak a főkapitányságra egy volt orosz hadifoglyot, aki különféle gyanus körülmények miatt került a rendőrségre. A volt orosz hadifogoly nem tudott megfelelő alibit bizonyitani és éppen ezért egyelőre vasárnap őrizetbe vették. A legközelebbi huszonnégy órában fogják majd kideriteni, hogy van-e valami köze az Englert-féle gyilkossághoz ennek a férfinak.

A lipótvárosi bankrablók ügyében ugyancsak erélyesen folyik a nyomozás, számbavehető eredményt azonban eddig a rendőrség még nem ért el Tegnap előtérbe került az a feltevés, hogy

a lipótvárosi bankrablók esetleg azonosak Englert Imre gyilkosaival, de ez a feltevés, ugy látszik nem egészen helyes,

mert pszihológiailag csaknem lehetetlen, hogy a lipótvárosi bankrablás tettesei, akik csak vad hajsza árán tudtak megszabadulni üldözőik kezéből, *éppen a bankrablás után rögtön másnap már ujabb vállalkozásba kezdjenek.*

— **A halálraitélt kispesti gyilkosok ügyét április 8-án tárgyalja a legfelsőbb honvédtörvényszék.** A kispesti kocsmáros, Lukács Béla meggyilkolása miatt *kötél általi halálra itélt Sztaniszlavszky József és ifj. Kava Gusztáv* ügyében *április 8-án reggel* ül össze *Révy* Kálmán tábornok elnöklésével a legfelsőbb honvédtörvényszék. A tárgyalást *Zamaróczy* Zsigmond ezredes vezeti. A bünügyet *Fábry* Kálmán ezredes-hadbiró ismerteti. A *közvádat Szőlössy* Oszkár ezredes-hadbiró képviseli, a védelmet pedig *Winter-Kócs* Rezső, *Lévai* Rudolf és *Nagy* János ügyvédek látják el. Az előjelek szerint *a tárgyalás mindössze egy napig fog tartani,* miután az ügy- és az itéletismertetés s a perbeszédek elhangzása után *a legfelsőbb honvédtörvényszék már itéletet is hirdet a gyilkosok felett,* ugyanakkor döntenek, hogy *a halálraitélteket felterjesztik-e kegyelemre.* Abban az esetben, ha a legfelsőbb honvédtörvényszék *nem találja a gyilkosokat kegyelemre mél tóknak, ugy a következő napok egyikén már végre is hajtják a halálositéletet.*

Férfiak gyengesége ellen szavatolt azonnali segitség mindenkorra biztositva. Nem orvosság! Illusztrált ismertetőt 80 fill. bélyeg ellenében diszkréten bérmentve küld: **„GUMI EXPORT" Budapest, Népszinház-utca 13. II/2. R.**

— **Zsarolás kisérletével vádolnak egy részvénytársasági igazgatót.** Mult év őszén *Weinberger* Miklós részvénytársasági igazgató levelet irt *Zsoldos* Jenőnek, amelyben megfenyegette, hogy *ha az általa inditott polgári perben nem áll el követelésétől, ugy feljelenti a katonai becsületügyi biróságnál. Zsoldos* Jenő kereskedő a levélnek az alapján *bünvádi feljelentést tett Weinberger Miklós ellen,* akinek ügyében most adta ki a vádiratát az ügyészség. *Weinberger* Miklós részvénytársasági igazgatót az ügyészség *zsarolás kisérletének vétségével* vádolja, s a büntetőtörvényszék ebben az ügyben a közeli napokban már meg is tartja a főtárgyalást.

— **A Reviziós Liga debreceni gyülése.** Négyezer főnyi publikum előtt tartotta a *Reviziós Liga* hajdumegyei osztálya alakuló közgyülését, *Kiss* István egyetemi tanár elnökletével. A gyülés első szónoka *Herczeg* Ferenc volt, aki beszédében kijelentette, hogy a revizió gondolata már tul nő az ország határain, mert Amerikában, Angliában, Olaszországban, a pápai diplomáciában és Svájcban is nagy tömegeket mozditott meg. Utána *Dési* Géza, *Händel* Vilmos, *Hegymegi Kiss* Pál tartottak beszédeket, majd a közgyülés táviratban üdvözölte *Borah* szenátort, *Rothermere* lordot és *Mussolinit.*

— **Szörtsey István és bélyeghamisitó társai ellen elkészült a vádirat.** Emlékezetes még az a nagyarányu *bélyegcsalási bünügy,* amelyet mult év őszén leplezett le a rendőrség. Kiderült, hogy *Szörtsey* István, *Magyar* Tibor fővárosi altiszt, *Bauer* Dezső vendéglős és mások sulyos bünczselekményeket követtek el az államkincstár kárára olyképpen, hogy *különböző okiratokról lemosták a bélyegeket és azokat ismét forgalomba hozták.* Az ügyészség hónapokon keresztül folytatta a vizsgálatot, amelynek során a gyanusitottak közül többeket vizsgálati fogságba helyeztek. A bélyegcsalási ügy gyanusitottjai között szerepel ugyanis még *Wettenburger* Zoltán müszerész, *Egyed* Gyula tisztviselő, *Szántó* Istvánné trafikosnő, *Löbl* Melanie hivatalnoknő, *Fenyő* Emil kereskedő és dr. *Rónay* József ny. Máv. titkár, akiket *az ügyészség megvesztegetés büntettével és bélyeghamisitás vétségével vádol.* A vádkifogási tárgyalást *Ottrubay* Dezső elnöklésével *április 12-én tartják meg.* A védelmet dr. *Vándor* Mihály, dr. *Boda* Ernő és dr. *Földi* Dezső látják el.

A szerkesztőség és kiadóhivatal telefonszámai: Vasárnap délután és éjjel: 229—31 és 253—09.

— **Vasárnap nagy részvéttel temették el Deutsch Mórt.** *Deutsch* Mórt, a *Sütőipartestület* elnökét vasárnap délután nagy részvét mellett temették el a rákoskereszturi izraelita temetőben. *Hevesi* Simon magas szárnyalásu beszéde után *Vázsonyi* János, a Nemzeti Demokrata Párt elnöke a párt nevében, *Láng* Lajos dr. felsőházi tag a párt községi frakciója nevében bucsuztatta az elhunytat. Utánuk dr. *Dóczi* Sámuel, a Sütőipartestület és a magyar ipar nevében, *Glück* Ignác a Sütőipartestület választmánya, *Nagy* Antal a Kereskedelmi és Iparkamara nevében méltatták az elhunyt érdemeit. Az elhunytat *Kunos* Ignác egyetemi tanár és családja gyászolja.

Idegeit megnyugtatja
a tengeri só és szibériai fenyőkivonatból álló
PILAVIN fürdő
Ára minden szaküzletben **40 fillér**

— **A központi vásárcsarnok kereskedőinek közgyülése.** A *Központi Vásárcsarnoki Gyümölcs- és Élelmiszerkereskedők Egyesülete* vasárnap *Bauer* Viktor elnökletével tartott negyedévszázados jubiláris közgyülésén az *egyesület nevének Gyümölcs-, Zöldség-, Élelmiszerkereskedők Országos Egyesületére való megváltoztatását határozta el.* A diszközgyülés elnökké ujból *Bauer* Viktort, alelnökké *Klein* Adolfot, ügyésszé dr. *Patzauer* Rezsőt, ügyvezető elnökké *Balogh* Ruppertet, titkárrá ifj. *Barabás* Endrét és *Schwarcz* Dánielt választotta meg.

Zálogcédulát
aranyat, ezüstöt, brilliánsot hihetetlen magas áron veszek
Ivánczsics ékszerüzlet, Rákóczi-ut 9.

— **Az Országos Ügyvéd Otthon müvész- és balettestje.** Az *Országos Ügyvédotthon Egyesület* március 14-én este félkilenc órakor a Zeneakadémia nagytermében az egyesület segélyalapja javára *müvész- és balettestet rendez.* Az est gazdag müsorából kiemeljük *Laurisin* Lajost, *Orosz* Juliát, *Járossy* Jenőt és a *Novotny*-balettet. Az est minden egyes müsorszámát *Szentiványi* Kálmán konferálja be.

— **A kuvasz.** Érdekes értekezésben állitja össze a «kuvasz» szó becsületét dr. *Raitsits* Emil, a *«Kutyatenyésztés»* kitünő szerkesztője lapjának most megjelent márciusi számában. A pompás képekkel illusztrált lapban találjuk *Szepessy Zoltánnak, Putty Lia tragikus sorsu férjének gondos beszámolóját* az abauji magyar fajtáju ebtenyésztő-társulat müködéséről, amit közvetlenül öngyilkossága előtt irt. A lap szerkesztősége (VII., István-ut 2) és kiadóhivatala (V., Csáky-utca 10) az érdeklődőknek szivesen küld mutatványszámot.

IDŐJÁRÁS

Középeurópában vasárnap a szelek lecsendesedtek és a lecsapódások is megszüntek. A csapadékzóna a Balkán és Olaszország fölé húzódott. Hazánkban a vasárnapi nap folyamán a délkeleti határszéleken kisebb havazások voltak, s a hőmérséklet a déli órákban 4—6 fokig emelkedett.

A budapesti meteorológiai intézet vasárnap déli időprognózisa a legközelebbi huszonnégy órára a következő: További lassu hőemelkedés várható, helyenként kisebb-nagyobb csapadékkal. Éjszakára a higany némi esésére lehet számitani.

Budapesten vasárnap a déli hőmérséklet plusz 6 fok Celsius volt.

A gyomorból eredő
kellemetlen
száj-szag
egyetlen biztos szere a
KALIMENT
1 doboz 30 drb) 70 fill., család doboz (100 drb P 1.80

— **Házasság.** Özv. *Fürst* Ignácné szül. *Weiller* Melania és *Kardos* Ede ny. isk. igazgató folyó hó 20-án házasságot kötöttek.

x **Szenzációs ujdonság a husvéti könyvpiacon.** A husvéti magyar könyvpiac szenzációs ujdonsága *Roheim* Géza: *„A csurunga népe"* cimü érdekfeszitő és egészen ujszerü munkája, amely az első magyar nyelven megjelenő beszámoló a hirneves szerző középausztráliai expediciós utjáról. Roheim Géza könyve eddig még nem ismert, csodás világba visz bennünket: szinte nehéz elhinni, hogy azok az ausztráliai emberek, akik teljesen mezitelenül járnak, a tulajdon fogalmát nem ismerik, saját gyermekeiket eszik meg, az ifjakat vérrel boritva avatják, akiknek mindennapi táplálékát gyökerek, gyikok és kukacok alkotják, mégis olyan emberek, mint mi vagyunk. *Roheim* Géza „A csurunga népe"-ben leirja a középausztráliai gyermekek szabad életét, a nőrablás szokását, a bennszülött törzsek szexuális életét, erkölcsi fogalmait, a férfiáavatás különös szokásait és még sok egyéb lebilincselő érdekességet. Módszerében is teljesen ujat hoz ez a munka, mert benne a pszichoanalizis először nyer közvetlen betekintést a primitiv ember lelkivilágába. A szenzációsan érdekes és pompás kiállitásu könyvet számos rajz és eredeti fénykép gazdagitja. Kapható minden könyvkereskedésben.

x **Egészséges marad,** ha tengeri só és szibériai fenyőből álló 40 filléres Pilavinnal készíti fürdőjét.

x **A kellemetlen szájszag** legtöbbnyire a gyomorból, illetve annak valamilyen defektusából származik. Rengeteg bajt és kellemetlenséget okoz a szájszag. — Üzleti tárgyalásoknál, férfiaknak nőkkel való beszélgetésénél illuziórontó és károsan befolyásolja a tárgyalókat, beszélőket. — A köszönőlevelek tömegei igazolják azt a tényt, hogy a *Kaliment* gyógycukorka a benne lévő gyógyanyagok hatása következtében teljesen megszünteti az oly sok kellemetlenséget okozó, gyomorból eredő szájszagot.

x *A* **mai ember életét** megkönyiti a technikai fejlődés, amelyet legtöbben hátrányosnak tartanak az emberiségre és minden alkalommal ellene hadakoznak. Becsüljük meg a technika fejlődését, mert az javunkra és nem kárunkra van, kényelmet, kellemesebb életet biztosit. A technikai fejlődés eredménye az 5+1 lámpás, dinamikus hangszóróval egybeépitett 7050-es Orion-rádió is, amely mindazt nyujtja, amit a mai ember egy modern rádiókészüléknél kiván. Egy tárcsával kezelhető, nem szükséges hozzá antenna, sem földvezeték, csupán a hálózati konnektorba kell kapcsolni. Próbálja meg vele a rádiózást.

x **A m. kir. osztálysorsjáték résztvevői közül** legtöbben *régi sorsjegyszámaikat* tartják meg, mert igy előnyösebben kisérelhetik meg szerencséjüket és használhatják ki az óriási nyerési esélyeket. Emiatt áll aránylag kevés sorsjegy az uj vevők rendelkezésére az április 15-én kezdődő uj sorsjátékban. Siessen magának tehát egy sorsjegyet biztositani, mert legutóbb is sokan, akik a huzás előtti napokban akartak sorsjegyet venni, már nem kaptak. Fizetni van idő a huzás előtt.

MEGJELENT
a husvéti könyvpiac szenzációs ujdonsága
ROHEIM GÉZA:
A CSURUNGA NÉPE
cimü érdekfeszitő munkája, mely a hirneves szerző középausztráliai expediciós utjáról szól s **behatóan ismerteti a közép-ausztráliai bennszülött törzsek szekszuális és lelki életét, szokásait stb.** Számos rajzzal és eredeti fényképpel!
Minden könyvkereskedésben kapható

SZINHÁZ ÉS FILM

Operett, amely zene nélkül aratott világsikert

Bécs, március 20.

— *A Reggeli Ujság tudósitójától.* —

A bécsi Volkstheaterben szombaton volt a bemutatója a «Carramba» cimü spanyol darabnak. A szinlap a darabot mint operettet hirdette, viszont a közönség legnagyobb csodálkozására az est folyamán egy taktus zene sem hangzott fel. Az «operettről», amely az egész világon zene nélkül került szinre és aratott sikert, a következő furcsa történetet tudtuk meg:

Mult év novemberében volt az eredeti bemutatója Madridban. Premier előtt egy nappal a szinház igazgatója csunyán összekapott a «Carramba» zeneszerzőjével, aki ezek után a biróságnál letiltotta a zenéjét. A letiltás a premier előtt negyedórával érkezett meg a szinházba, mikor a közönség már megtöltötte a nézőteret.

Az igazgató kétségbeesésében kiállt a függöny elé és bejelentette, hogy az operettet kénytelen zene nélkül bemutatni.

És most következett a szinpad történetében páratlanul álló operettelőadás. A kórus és a szereplők prózában mondták el a versszöveget és zenekiséret nélkül táncolták végig a három felvonást. A közönség dült a nevetéstől és a «Carramba» óriási sikert aratott.

Eddig London, Párizs és Wien mutatta be az operettet és mindenütt a közönség legnagyobb tetszésével találkozott.

Valószinü, ha zenével került volna szinre, sohasem jutott volna Madridnál tovább.

A méltóságos asszony trafikja

Bus Fekete Lászlónak eddig még minden müvéről megirták, hogy gicces, viszont a publikum majdnem minden darabját akceptálta. Az ötlegeket rendületlenül állja és évenkint ujra és ujra megjelenik valami ügyesen összerótt szinpadi müvel. Hogy nem irodalom, azt nyilván ő maga tudja a legjobban, de ma (ugy mondják) irodalom nem is kelendő cikk. Szinházat csinál, kabarét, végjátékot, drámát eggyé gyurva; ennek a francia salátának akad fogvasztója. A közönségnél jobban csak a szinészek szeretik Bus Feketét, mert ha nem is mintáz hus-vér embereket, de hálás szerepeket ir. Például *Gaál Franci* nem adja ezt a könnyükezü szinpadi embert három nehézsulyu irodalmárért. *Varsányi Irén* müvészetét már nem lehet a kritika elkoptatott jelzőivel disziteni. Hosszu hallgatása után boldogan láttuk ismét szinpadon, Bus Fekete darabjában, aki bizonyára csendes mosollyal félreteszi a kritikákat és rendületlenül tovább ir.

GAÁL FRANCI

Szabolcs Ernő ismét szinpadon

Szabolcs Ernő, aki az utóbbi esztendők során csak mint biztoskezü rendező szerepelt a sikerek hátterében, vasárnap délután mint szinész jelent meg ujra a szinpadon. Minden előzetes beharangozás nélkül surrant a Vigszinház szinpadára és helyettesitette *Kabos* Gyulát a «*Fizessen Nagysád*» cimü darabban. A vasárnap délutáni közönség melegen ünnepelte a «kis Szabolcsot» abból az alkalomból, hogy évek multával ujra visszatért a szinpadra.

Az Éjféli tangó Vaály Ilonával

A Király Szinház nagysikerü operettjét, az *Éjféli tangót Lábass* Juci betegsége miatt néhány napra levette a müsorról. *Vadnai—Békeffi—Komjáthi operettjében*, amely legközelebb husvét első napján kerül ismét szinre és annak további sorozatos előadásában Lábass Juci szerepét *Vaály* Ilona fogja játszani.

Bemutató az Andrássy uti Szinházban

Talán a közeledő tavasz az oka, hogy az Andrássy-uti Szinház müsora ez alkalommal kevesebb igényekkel startolt, mint a téli hónapokban. *Török* Rezső darabja, a «*Rózsadomb*» érzelgős, hosszu és humor nélküli dialógus. *Zilahy* Lajos kis vigjátéka hasonlóképpen gyengén sikerült — még *Zilahy* Lajosnak sem szabad ilyen pongyola irással a nyilvánosság elé lépni. *Hunyady* Sándor szines és poétikus kis darabja, valamint egy *Békeffy*-tréfa egészitik ki az uj müsort, amelynek szereplői: *Fejes* Teri, *Gózon* Gyula, *Dajbukát* Ilona, *Bársony* István, *Dely* Ferenc, *Vaszary* Piroska, *Peti* Sándor, továbbá a tehetséges *Simon* Gizi, *Szász* Lili, *Heltai* Andor és *Kéry* Panni voltak. *Békeffy* László konferansza és *Radó* Sándor magánszáma most is ötletes és mulatságos. *(U. J.)*

Preján — németül

Néhány nap mulva Pestre kerül *Prejean*, a Pesten filmező francia filmszinész legujabb zenés vigjátéka, az «*Önagysága kimenője*», amelyben a hires filmszinész először játszik német szerepet. *Armond* és *Gerbidon* egyik nagysikerü vigjátékából irták a darabot, amelynek női főszerepét az európai filmek egyik legszebb és legünnepeltebb sztárja, Liane *Haid* játssza.. A film teljesen a nagyszinpadok igényeivel készült, a dialógusoknak minden mondata tökéletes irodalmi munka, — a film korlátlan lehetőségei azonban hatványozottan megsokszorozzák az eredeti vigjáték hatását. Wilhelm *Thiele*, a «*Benzinkut*» és sok más nagysikerü film rendezője vitte filmre a vigjátékot, amely az idei német filmtermés egyik legkiemelkedőbb értéke. A darab három slágere már egész Európában népszerü s a husvéti bemutatón valószinüleg nálunk is hasonló sikert fog aratni. *Prejean* és a Liane *Haid* együttes fellépte pedig külön szenzációja lesz a pesti filmgourmandoknak.

Vidor Ferike mint zsargon-énekesnő. *Vidor* Ferike, a pesti kiscseléd utolérhetetlen megszemélyesitője, nemsokára uj oldaláról mutatkozik be a közönség előtt. A cselédnóta-rajongók nagy meglepetésére Vidor most *mint zsargon-énekesnő fog debutálni önálló estély keretében. Vidor* Ferike eredeti zsargon- és jiddis-dalokat ad majd elő, amelyekkel szombat este, *egy zártkörü estély keretében — az Izraelita Kutlurházban — máris oly sikert aratott, hogy a kisérletből következtetve, Vidor Ferike müvészetének egy egészen uj állomásához érkezett.*

Kevesen tudják

hogy a mult héten Bécsben bemutatott uj Kálmán-operett, az «Ördöglovas» sokkal kisebb sikert aratott, mint azt egy-két budapesti lap megirta... Sokkal kisebbet!... Olyan kicsit, hogy azt már nem is lehet sikernek nevezni...

*

hogy az „Ördöglovasban" Shanzer és Wellisch urak jóvoltából ismét megelevenedett Bécsben a fokosch, a gulásch, a mulatieren és a többi jeles magyar erény.

*

hogy Kálmán Imre olyan ropogós, ihaj-tyuhaj muzsikát irt, hogy az emberek nem tudtak ülve maradni. Fel kellett állniok és el kellett menniök. Mindnyájuknak el kell menni. Át a a másik szinházba, ahol Lehárt adják...

*

hogy az: «Ördöglovas» gróf Sándor Móric megszemélyesitője, Marischka Hubert bonviván, csak félig hü emberábrázolást adott. Gróf Sándornak rossz volt, Móricnak viszont kitünő.

*

hogy a darab szerint Marischka három óra alatt lovagol Bécsből Pozsonyba. A szinpadon startol. Behozzák a lovat és teljes tiz percig tart, mig Marischka felpattan rá. Szóval nem három óra alatt lovagol Pozsonyba. Csak két óra ötven alatt. Autóval is szép teljesitmény...

*

hogy a darabban huszszor mondják „kutyafáját" és harmincnégyszer „jaj istenem". Az emberek, mikor ezt hallják, ugy tapsolnak, mint a bolondok. Illetve csak a bolondok tapsolnak. És a szinházban egy bolond sem volt.

*

hogy e sorok irójának, ha tárgyilagos akar maradni, el kell ismernie, hogy a harmadik felvonás kitünő volt. De azt már a Burgtheaterben nézte végig. És ott Molnár „Liliom"-át játszották.

KIS SZINHÁZI UJSÁG

Fedák Sári hétfőn reggel elutazik Budapestről. Párizsba tölti a husvéti ünnepeket. A kiváló müvésznő április 9-ikére tér vissza, amikor „Velem történt" cimen önálló müsorral fog fellépni.

Alpár Gitta első hangosfilmje. Jövő héten lesz premierje *Alpár* Gitta első hangosfilmjének. A Berlinben élő kiváló operaénekesnő, aki egyben Berlin egyik legnépszerübb primadonnája, Megszólalt a szivem cimmel készitette el első hangosfilmjét, amely természetesen magyar tárgyu. Egy falusi magyar leány karrierjéről van szó, akit *Halmay* Tibor fedez fel és akinek a szive akkor szólal meg, amikor Gustav *Fröhlichet* meglátja. A filmet annál nagyobb érdeklődéssel várják Berlinben, mert *Alpár* Gitta partnere, Gustav *Fröhlich* időközben a müvésznő vőlegénye is lett.

A «Vőlegényem, a gazember» — huszonötödször. A *Városi Szinházban* hétfőn huszonötödször játsszák *Urai* Dezső és *Szlatinay* Sándor nagysikerü operettjét, a «*Vőlegényem, a gazember*»-t. A darabot egyébként vasárnap este a *rádió is közvetitette tökéletes leadással.*

A londoni kémnő cimmel a Pátria és Fészek filmszinházak uj Fox-filmet mutattak be az elmult napokban, miután letértek eddigi játékrendjükről és uj filmek sorozatát fogják bemutatni a budapesti közönségnek. A londoni kémnő a legbravurosabb, legizgalmasabb kémdrámák közé tartozik, amely ugy rendezésben, mint a repülőfelvételekben az eddigi kémdrámákhoz ha- a premierje *Alpár* Gitta első hangosfilmjének. A film főszerepeit Charles *Farrel*, Myrna *Loy* és Elisa *Landi* játsszák kitünően. A pompás filmnek igen nagy sikere van.

A Meister szappangyár
jelmondatra
hirdet pályázatot a most forgalombahozott
»PUCC« tisztitópor
népszerüsitésére.
Mit tud a „PUCC"?
Takarit, sikál, mosogat, mindent ragyogóra tisztit. A fürdőkádról eltünteti a rozsdafoltot, evőeszközről a zsirt, főzőedényről a kormot stb. Kézmosásra — konyhában, mühelyben — kiváló, beevődött rozsdát, festéket pillanat alatt eltávolit róla.
Áldás a háztartásban
mert olcsón, fáradság nélkül, percek alatt teremt tisztaságot a konyhában és fürdőszobában, az egész lakásban.
A «PUCC» jelmondat 6 szó legyen, legfeljebb 8 szó. Hasonlóan sikerült legyen, mint a közismert: «Kétszer kettő négy, Meister szappant végy.» A népszerüsitésre is alkalmas legjobb jelmondat a Meister szappangyártól
200 pengő di at kap.
Pályázati határidő április 9. A «Pucc» jelmondatok a Meister szappangyár cimére, IX., Soroksári-ut 47—49. sz. küldendők. «Jelmondat-pályázat» jeligével a boritékon.
A pályázathoz egy szóródobozfedél melléklendő. Kis doboz ára 40 fillér, nagy doboz 90 fillér. **A «PUCC» kimérve nem kapható.**

VIRÁGVASÁRNAP

Jogerős a Magyar Szinház eladása. Vasárnap vált jogerőssé a Magyar Szinház árverésen történt eladása, miután a törvényben előirt nyolc napon belül senki sem emelt kifogást az árverés megtartása ellen. A Magyar Szinház épülete tehát most már megtámadhatatlanul *Wertheimer* Eleméré, aki a jövő héten megkezdi tárgyalásait *Heltai* Jenővel és dr. *Bródy Pállal* a szinház bérbeadása tárgyában. Az uj alakulásban Wertheimer Elemér is aktiv szerepet vállal.

Egzotikus matiné a Belvárosi Szinházban. Vasárnap délelőtt egzotikus matiné volt a Belvárosi Szinházban, amelynek keretében egzotikus költeményeket és táncokat adtak elő. A szereplők közül meg kell emliteni a tehetséges *Ágai* Irént, aki Alfréd *Haussmann* scenirozott versét szavalta. *Darlay* Kató és *Szász* Eta jávai táncokat adtak elő, *Ascher* Oszkár szavalatai most is sok tapsot arattak. *Hollán* Lili, *Kármán* Erzsi és *Hermann* Magda szerepeltek még a sikerült matinén. A bevezető előadást *Pünkösti* Andor tartotta.

A méltóságos asszony trafikja
VIGSZINHÁZ
Angliai Erzsébet

Andrássy-uti Szinház
100%-os siker!

Bethlen-téri Szinpad Telefon: 443-76
Kedden, március 22-én este 9 órakor mutatja be **uj müsorát**

Corvin fehérben
rendkívül előnyös
vásárlási alkalmat nyújt, melyet Ön sem hagyhat figyelmen kívül!
Corvin
ÁRUHÁZ BLAHA LUJZA-TÉR 1-3

KÖZGAZDASÁG

Egy magyar geológus hatalmas vasérc telepet fedezett fel Egyiptomban

Vadász Elemér dr. beszámol a Reggeli Ujságnak 40 napos expediciós utjáról

— *A Reggeli Ujság tudósitójától.* —

Pénteken este érkezett Budapestre negyvennapos egyiptomi expediciós utjáról dr. *Vadász* Elemér tanár, a Magyar Általános Kőszénbánya geológusa. *Vadász* Elemért ez év elején az a megtiszteltetés érte, hogy egy egyiptomi konzorcium, melynek élén *Osman Moharram pasa, volt közoktatásügyi miniszter áll, őt kérte fel óriási kiterjedésü vasérctelepeinek felkutatására.* Ezek a vasérctelepek *Assuan, Egyiptom legdélebben fekvő városától keletre terülnek el és kiterjedésük mintegy 700.000 négyzetkilométer.*

Az egyiptomi konzorciumnak egyébként magyar ember, *Hochstein Rezső az egyik igazgatója,* aki tudvalevően fivére *Huszár* Pufinak, a világhirü magyar filmszinésznek. Amikor az egyiptomi konzorcium a kutatási munkálatok céljaira egy európai hirü geológrst keresett, *Hochstein Rezső a Magyar Általános Kőszénbánya kiváló geológusára hivta fel a figyelmet* és az ő ajánlatára hivták meg *Vadász Elemért.* A magyar geológus ez év

január 18-án utazott Egyiptomba, ahol nyomban megszervezte 12 tagból álló expedicióját.

A magyar geológus expediciós utja pontosan *40 napig tartott, amely idő alatt*

dr. Vadász Elemér 400.000 négyzetkilométer kiterjedésü vasérctelepet kutatott fel.

Dr. *Vadász* Elemér expediciós utja szenzációs eredménnyel járt, amennyiben megállapitotta, hogy az általa átvizsgált hatalmas terület fele produktiv és e területen igen jó minőségü, *fél métertől 2 méterig terjedő vastagsága vasérc fordul elő,* amely vasércnek legfőbb előnye, hogy *rendkivül könnyen kitermelhető.*

A most felkutatott egyiptomi vasérctelepek hire az egész világon nagy feltünést keltett, ami indokolt is, miután *Vadász* Elemér

az egyiptomi vasérctelepek tartalmát 5—600 millió tonnára becsüli,

amely mennyiség nagyságát legjobban az az összehasonlitás jellemzi, hogy *majdnem a felét teszi ki Németország egész vasérc-készletének.*

A *Reggeli Ujság* munkatársának alkalma volt dr. *Vadász* Elemérrel hazaérkezése után beszélni, aki egyiptomi utjáról a következő részleteket beszélte el:

— Negyven napig tartott egyiptomi utam eredményének *forradalmi jelentősége van a vasérctermelés szempontjából.* Egész Európában alig van *olyan dustartalmu vasérctelep, mint az általam most felkutatott egyiptomi területen.* A negyven nap alatt *400.000 negyzetkilométer kiterjedésü területet vizsgáltam át* és bizony nagy nehézségekkel kellett megküzdenem, miután

teljesen lakatlan és uttalan területek átvizsgálásáról volt szó. Expedicióimat 25 tevével bonyolitottam le.

— Kutatásaim eredményei a *belga és francia tőke érdeklődését máris felkeltették és az egyiptomi vasérctelepek kitermelésére előreláthatólag*

még ebben az évben megalakul 500.000 angol font alaptőkével egy részvénytársaság,

amelyben domináló szerepe minden valószinűség szerint a belga és francia tőkének lesz. Az egyiptomi vasérctelepek egyik legfőbb előnye a könnyü kitermelés lehetősége. Ez azt jelenti, hogy a termelés meginditásához *viszonylag kis invesztíciók szükségesek.*

— Egyiptomi expediciós utamnak magyar vonatkozásokban is nagy fontossága van, mert a létesitendő bányavállalat vezetői *előre biztositottak arról, hogy a munkahelyeket elsősorban magyar erőkkel fogják betölteni.*

K. G.

Ujból kisért a biztositók dijdrágitása

A jégbiztositási dijak 10 százalékos emelése után a gyári tüzbiztositási dijakat akarják drágitani

— *A Reggeli Ujság tudósitójától.* —

A biztositó intézetek kisebb szünetekkkel mindig gondoskodnak arról, hogy teljesen indokolatlan dijemeléseikkel nyugtalanitsák a közvéleményt. A biztositottak teljesen ki vannak szolgáltatva az intézetek önkényének, mert tehetetlenek a biztositók kartelmegállapodásaival szemben. *Legujabban egyszerre két fronton kisérelnek meg dijdrágitást a biztositók.* A jégbiztositási dijak emelését keresztül is vitték, amennyiben

az elmult hónaptól kezdve az uj jégbiztositások dijtételét tiz százalékkal emelték, ami a gazdaközönség körében érthető visszatetszést keltett.

A mezőgazdaság tudvalevően legsulyosabb napjait éli, teherviselőképessége napról-napra csökken és igy valóban érhetetlen, hogy a biztositóintézetek miért éppen a mai sulyos időket választották a jégbiztositási dijak drágitására.

A biztositók azonban egy ujabb drágitásra is készülnek *Ezév májusában jár le az a szerződés, melyet a GYOSZ 1927-ben kötött a biztositókkal*

a gyári tüzbiztositások ügyében.

A biztositók ezt a szerződést most felmondták és már be is nyujtották azt az előterjesztésüket, amely az általuk kivánt uj szerződés lényegét tartalmazza. Eszerint *meg akarják szüntetni az ugynevezett külön rendkivüli kedvezményeket.* Ez a biztositási dijak elég

lényeges emelését jelentené.

Értesülésünk szerint *a GyOSz semmiesetre sem hajlandó a biztositók uj követeléseit teljesiteni,* mert mint a gyáripar érdekképviselete, nem is mehet bele abba, hogy a mai viszonyok között a biztositók a gyáripar rezsiköltségeinek emelését kisérelték meg.

Köszönetnyilvánitás.

Áldottlelkü, drága jó édesanyám elhunyta alkalmával kifejezett jóleső vigasztaló részvétet ugy a magam, mint édesatyám, Vargha Lénárdt nevében hálásan köszönöm.

VARGHA LÁSZLÓ.

Több mint egy millió pengő tiszta nyereséggel zárta a Moktár 1931. évi mérlegét

— *A Reggeli Ujság tudósitójától.* —

A *Magyar Országos Központi Takarékpénztár* 1931. évi mérlege 1.06 millió pengő tiszta nyereséggel zárult, ami tekintetbe véve az 1931-es éven végighuzódó gazdasági válságot, amely a banküzlet fejlődésére is igen kedvezőtlen befolyással volt, *igen respektábilis eredménynek tekinthető.* Az intézet által kezelt idegen tőkék az elmult év végén 85 millió pengőt tettek ki, amely jelentős összegben nemcsak *az intézet iránt megnyilvánuló bizalom,* hanem az a tőkeerő is kifejezésre jut, amelyet a *Moktár* hiteléletünkben képvisel. Az igazgatóságnak a forgalomban levő részvények csökkentésére vonatkozó javaslatának keresztülvitele után az intézet *8 millió pengős alaptőke mellett 9 millió pengőt meghaladó nyilt tartalékok felett fog rendelkezni.*

Az igazgatóság az 1931. évi mérlegről és üzleteredményről a következő jelentést adta ki:

A *Magyar Országos Központi Takarékpénztár* igazgatósága 1932 március hó 14-én tartott ülésében állapitotta meg az elmult 1931. üzletév mérlegét és határozott az idei folyó hó 23-án tartandó LX. rendes közgyülés elé terjesztendő javaslatok tárgyában. A zárszámadások *1,066.601.07 aranypengő tiszta jövedelmet mutatnak ki a tavalyi esztendőre.* Az igazgatóság a közgyülésnek javasolni fogja, hogy osztalék gyanánt a részvények névértéke, tehát 40 pengő után 5%, azaz darabonként

2 aranypengő fizettessék ki,

az alapszabályszerü levonások után fennmaradó felesleg, *391.574.22 aranypengő pedig a jövő évi számlájára vitessék elő.*

A takarékpénztárnál könyvecskékre, pénztárjegyekre és folyószámlán elhelyezett betétek összege *57.3 millió pengő.* Ezzel szemben az intézet mobil jellegü vagyonrészei 51.9 milliót tesznek ki. Ide számit, aranydollárban és fontban fizetendő jelzálogkölcsöneinek az a része, melyekre záloglevelek nincsenek forgalomba hozva. A hitelezők tétele 27.6, az adósok tétele 41.5 millióval *a megfelelő egyensulyról* tanuskodik.

Az igazgatóság a közgyülés elé azzal a javaslattal is fog lépni, hogy az intézet forgalomban levő *részvényeinek száma a 40 pengő névérték változatlan fenntartása mellett 100.000 darabbal 200.000 darabra csökkentessék* olykép, hogy a darabok a Központi Váltóüzlet Részvénytársaságtól megszereztessenek.

Erős leépitések a Shell Kőolajnál

— *A Reggeli Ujság tudósitójától.* —

Értesülésünk szerint a londoni ház utasitására a Shell Kőolaj Rt. *tisztviselőinek erőteljes leépitését kénytelen keresztülvinni* A Shell tisztviselőinek *jelenlegi létszáma közel négyszáz* és a londoni utasitás szerint 25 *százalékkal kell csökkenteni ezt a létszámot, még pedig egy féléven belül.* A tisztviselőfelmondások turnusokban történnek és az első felmondó leveleket a vállalat már e hó elején kézbesitette ki. E tisztviselő leépitésekkel párhuzamosan a londoni ház *a vállalat vezetőjének jövedelmét is igen lényegesen csökkentette.*

A Nemzeti Bank főtanácsa hétfőn dönt a kamatláb-leszállitásról

— *A Reggeli Ujság tudósitójától.* —

Pénzügyi körökben nagy érdeklődéssel tekintenek a Nemzeti Bank főtanácsának hétfői ülése elé, melynek napirendjén a kamatláblészállitás kérdése is szerepel. Értesülésük szerint a Nemzeti Bank főtanácsa ezuttal

a bankkamatláb teljes egy százalékkal való leszállitása felett fog határozni, ugy hogy ennek folytán a magyar bankráta 7-ről 6 százalékra csökken,

ami egész gazdasági életünkben bizonyára nagy megnyugvást fog kelteni. A bankkamatlábnak 7 százalékról 6 százalékra való leszállitása ugyanis *a jelenlegi hiteldrágaság lényeges enyhülését jelenti,* ami sohasem volt még talán annyira kivánatos, mint napjainkban.

Ujabb ezer vagon tengeri behozatalára adnak engedélyt

A földmüvelésügyi miniszter ezer vagón tengeri behozatalára adott engedélyt mintegy két héttel ezelőtt, azzal a céllal, hogy *a sertéshizlalók olcsóbb tengerihez jussanak* s ezáltal a hizlalt sertés versenyképes áron kerülhessen a külföldi piacokra. Az ezer vagónra korlátozott behozatal engedélyeit már az első napokban szétosztották, részben az ipari hizlalók, részben a gazdák között — a kereskedők egyáltalán nem jutottak behozatali engedélyhez. A földmüvelésügyi miniszter most *ujabb ezer vagón behozatalára fog engedélyt adni,* de ezuttal is csak a gazdák fognak vámmentesen tengerit behozhatni.

A DUNAI ÉS TISZAI TEHERÁRUFORGALOM MEGNYITÁSA. A *MFTR,* a *Bajor Lloyd,* a *Csehszlovák Dunahajózási Rt.,* a *Continentale Motorhajózási Rt.,* a *Délnémet Dunagőz* és az *Első Dunagőzhajózási Társaság* közlik, hogy a teherárufelvételt a menetrendszerü forgalomban az összes még meg nem nyitott dunai állomásokon azonnali hatállyal megkezdik. A tiszai állomásokon, valamint a budapest—dömösi vonal állomásainak helyi forgalmában az árufelvétel még szünetel.

CHARLIE CHAN? A KINAI MESTERDETEKTIV

A BUDAPEST SZÉKESFŐVÁROSI KÖZSÉGI TAKARÉKPÉNZTÁR RÉSZVÉNYTÁRSASÁG március 18-án megtartott évi rendes közgyülése a már korábban ismertetett igazgatósági jelentés elfogadása után egyhangulag elfogadta az igazgatóság összes javaslatait és elhatározta, hogy a kimutatott tiszta nyereségből március 19-étől kezdődőleg részvényenként 2.50 aranypengő osztalékot fizet. A közgyülés azután a választásokat ejtette meg és az igazgatóságba *Ascher* István, *Almási Balogh* Lóránt, dr. *Buzáth* János, dr. *Csupor* József, *Faber* Fülöp, dr. *Faragó* Andor, dr. *Gündisch* Guidó, dr. *Koós* Zoltán, dr. *Lamotte* Károly, *Mónus* Illés, vitéz *Pesthy-Müller* József Leó, dr. *Pető* Ernő, *Picker* Frigyes, *Rausch* Aladár, dr. *Rauscher* Aurél, dr. *Sipőcz* Jenő, *Szakál* Géza és *Szigeti* János, a felügyelőbizottságba pedig *Andrássy* Béla, *Erdős-Zala* László, *Erősdy* Sándor, *Freund* Jenő, *Halász* Lajos, *Markó* Elek, dr. *Neuschloss-Knüsli* Kornél és *Sebő* Béla választattak meg. A közgyülést követő igazgatósági ülésen az igazgatóság dr. *Sipőcz* Jenő polgármestert elnökké, dr. *Buzáth* János ny. alpolgármestert és dr. *Rauscher* Aurél ny. miniszteri tanácsost alelnökökké választotta meg.

CHARLIE CHAN? A MESTERDETEKTIV

A SALGÓTARJÁNI KŐSZÉNBÁNYA RÉSZVÉNYTÁRSULAT dr. *Chorin* Ferenc felsőházi tag elnöklete alatt ma tartott 64-ik rendes évi közgyülése megállapitotta az 1931. évi zárszámadásokat és a lefolyt üzletévre részvényenként 2.25 pengő osztalék fizetését határozta el. A szelvény folyó évi március 23. napjától kezdve kerül beváltásra. A közgyülés az igazgatóságba uj tagul *Weiner Sándor* urat, a *Wiener Bank-Verein* alelnökét választotta meg.

A MAGYAR FÖLDHITELINTÉZET március 16-án tartotta meg ezévi rendes közgyülését, melyben az igazgatóság az elmult 69-ik üzletévről szóló jelentését és az 1931. évi mérleget terjesztette elő. Az 1931. év folyamán az intézet 8,958.250.52 P névértékü törlesztéses kölcsönt, továbbá 2 millió 288.459.24 P rövidlejáratu kölcsönt folyósitott. Az 1931. év december 31-én fennálló törlesztéses kölcsönök átlaga kitett 105,345.011.01 P-t. A mérleg egyik oldala 187,301.356.77 P végösszeget tüntet fel, az évi összforgalom pedig 1,548,520.573.08 P volt. A közgyülés háromévi időtartamra ujból gróf *Dessewffy* Emilt, a felügyelőbizottság tagjaivá pedig az eddigi tagokat, valamint a megüresedett tagsági helyekre gróf *Csekonics* Iván és gróf *Cziráky* László alapitó tagokat választotta meg.

Felelős szerkesztő: Nagy Andor.
Felelős kiadó: Friedmann Rezső.
Laptulajdonos: Reggeli Ujság Lapkiadóvállalat Rt.
Igazgató: Vadnai Endre.
Szerkesztőség és kiadóhivatal: V., Lipót-körut 5.

Aranydollár zálogleveleket, kötvényeket és bármilyen fixkamatozásu értékpapirt pengő ellenében vesz és elad, valamint mindennemü felvilágositással készséggel szolgál: Barnabank, Nádor-utca 26. Telefon: 213—16 és 104—67.

Dr. KAJDACSY szakorvos VIII, József-körut 2. sz. rendel 10 4 és 7-8-ig férfi- és női betegeknek

Bérautó! 442-82 Apolló Garage Déry-utca 4

Aranyat, drágakövet, ezüstöt, régiséget és zálogjegyet vesz legmagasabb áron Varjas ékszerész, Károly-körut 15.

Zálogjegyeit legmagasabb összegig kiváltja, megveszi avagy azokra kölcsönt folyósit. Mütárgyak, szőnyegek, hangszerek vétele és eladása. Tisztviselőknek személyi hitelek szerzése
Áru és Értékkereskedelmi Vállalat
BUDAPEST, V., DEÁK FERENC-TÉR 1. SZ.
Tel.: Aut. 80—2—12. Irodai órák d.e. 9—6-ig

Londoni kémnő Charles Farrell Elissa Landi Myrna Loy **Pátria • Fészek**

KÉPES SPORT UJSÁG

A „REGGELI UJSÁG" ÁLLANDÓ SPORTMELLÉKLETE

IV. évfolyam, 12. szám

Hétfő, 1932 március 21

TURAI,
aki oroszlánként küzdött a „csch oroszlánok" ellen

KALMÁR,
prágai mérkőzés egyöntetűen elismert legjobb embere

MINDEN A SPORTOT ÉRINTŐ KÖZLEMÉNY ÉS KÉP, A „REGGELI UJSÁG SPORTSZERKESZTŐSÉGÉHEZ" CIMZENDŐ
BUDAPEST, LIPÓT-KÖRUT 5
TELEFON: 296-99

VASÁRNAP DÉLELŐTT 10 ÓRÁTÓL A SPORTSZERKESZTŐSÉG CIME
V., VILMOS CSÁSZÁR-ÚT 34
TELEFON: 229-31 ÉS 253-09

Páratlan lelkesedéssel és tempóbirással legyőztük az örök riválist Prágában

Magyarország-Csehszlovákia 3:1 (0:0)

30.000 néző — Góllövők: Silny, Turai, Zavadczky és Toldy

Prága, március 20.

— A Reggeli Ujság kiküldött tudósitójának telefonjelentése. —

Magyarország és Csehszlovákia válogatott küzdelmeinek történetében a vasárnapi mérkőzés volt az első, amikor a magyar nemzeti csapat Prágában győzte le a csehszlovák együttest. A csehek nagy szorgalommal készülitek erre a mérkőzésre, számos tréninget tartottak és *erősen bizakodtak abban, hogy megállják helyüket a magyar csapattal szemben.* A felállitással nagy gondjaik voltak, mert a válogatottságra kiszemelt center, *Svoboda, már három hete beteg volt és ráadásul még a mult héten klubjának a mérkőzésén megsebesült.* Egészen az utolsó pillanatig bizonytalan volt, hogy pályára léphet-e vasárnap. *Svoboda azonban kijelentette, hogy feltétlenül játszani akar a magyarok ellen, mert 3:1 arányban győzni fognak a csehek.* Svoboda beállt a csapatba, az eredmény tényleg 3:1 lett, de a magyarok örömére — Magyarország javára.

Prágában vasárnap délelőtt sürü pelyhekben hullott a hó, ugyhogy mindenki azt hitte, hogy a nagy izgalommal várt mérkőzés sárba fullad. *Délben azonban kiderült, felragyogott a nap és felszikkasztotta a felázott pályát.* A délutáni órákban sürü tömegekben indult meg a népvándorlás a *Letna* pályája felé Autók hosszu sorfala, villamosok, külön kocsik és a gyalogosok tizezreinek tömege kigyózott a pálya irányában és mire az előmérkőzés, két ifii csapat játéka lezajlott, *harmincezer ember szorongott a pályán.*

A zsufoltság oly nagy volt, hogy négy óra előtt a pályát rendőrileg lezárták.

Az előmérkőzés tulságosan hamar befejeződött és igy a közönségnek fél óráig kellett várakoznia a nagy csapatokra. Ezalatt tumultuózus jelenetek játszódtak le a heringes hordóhoz hasonló pályán. *Egy részeg ember rögtönzött szónoklatot tartott a tribünök előtt és azt hangoztatta, hogy a cseheknek 18:0 arányban kell győzni.* Majd

a gyerekcsereg, amelyik kényelmetlenül érezte magát a szoros embergyürüben, offenzivát intézett a pálya ellen és ellenállhatatlan erővel, korlátokon át a pályára nyomult. A nagy tumultusban egy asszony elájult,

a mentők hordágyon vitték az öltözőbe, ahol még a mérkőzés végéig sem tudott magához térni és kórházba kellett szállitani.

Kezdődik...

Ilyen tulfütött hangulatban négy órakor szaladt ki a pályára a magyar csapat, a közönség udvarias tapsa mellett. A magyarok az egyik kapunál álltak fel és várták a vendéglátókat. Viharos tapsorkánban rohantak ki a csehek. *Sophus Hansen,* a mérkőzés dán birája választásra szólitotta fel a csapatkapitányokat. A mieink részéről *Borsányi,* a csehek részéről *Swoboda* sietett a pálya közepére a sorsoláshoz, amely a cseheknek kedvezett és igy a magyarok nap ellen kezdtek.

A két csapat igy állt szemben egymással:

Magyarország: *Szabó — Dudás, Kocsis — Borsányi, Kalmár, Lázár — Zavadszky, Cseh II., Turai, Toldy, Titkos.*

Csehszlovákia: *Planicka — Burger, Ctyroky — Madeloun, Simpersky, Srbek — Junek, Silny, Swoboda, Nejedly, Zosel.*

A magyarok kezdenek. Támadásunk sokatigérő, de *Borsányi* mellé lő. A kezdő támadás után a csehek nyomulnak fel és szebbnél szebb akciók során ostrom alá veszik a magyar kaput. A 4. percben adódik az első nagy cseh helyzet. *Swoboda Junekhez passzol, ez átvágja a labdát Nejedlyhez, aki azonban kapu mellé lő.* A következő cseh támadás során *Zosel* kitör, centerez, Silny egészen tiszta helyzetben hibát vét. Ezzel el is mulik a magyar kapu felől a veszély s igy térfelünk felszabadul. A 15. percben *Titkost* kornerre szerelik. A labda *Kalmár* fejéről pattan a kapu mellé. *A 20. percben ujabb magyar támadás.*

Zavadszky labdáját Burger kézzel leüti, a biró azonban nem fütyül, mire Burger kornerre ment.

Madeloun háritja el a korner után támadt veszélyes helyzetet. A 23. percben ujból *Zavadszky* fut le, de beadását kornerre szerelik, amely eredménytelen. *Ebben az időben a magyarok nagy fölényben vannak,* a 32—40. perc azonban a cseheké, akik *Zosel* oldalán érnek el kornert. *Zosel* a labdát a kapu elé iveli,

Szabó kirohan, kiöklözi a labdát, amely egyenesen egy tisztán álló cseh felé repül, Szabó bravurosan utánaugrik és elfejeli a cseh elől a labdát.

Kocsis

A hangulat a félidőben mindkét részről bizakodó. *A magyar fedezetsor klasszissal jobb a csehekénél. Simpersky* az első félidő közepén teljesen kifulladt. *Kalmár* egyre nagyvonalubb játékot produkál, *Borsányi* és *Lázár* pedig teljesen ártalmatlanná teszik a két veszélyes szélsőt, *Juneket* és *Zoselt.* A védelem is kitünő, a hátvédek közül *Kocsis* egy árnyalattal jobb, *Szabó* a kapuban pedig elsőrangu.

Minden ellenállást legyőz a magyarok tüzes lendülete

A második félidőben a csehek hatalmas lendülettel fekszenek a játékba. A teplitzi német származásu *Zosel* mindent elsöprő rohammal tör a magyar kapu felé — de eredménytelenül. A 8. percben lerohan, *Borsányi faultolja — szabadrugás.* Srbek küldi a löveget, de a magyar védőfalankszról lepattan a labda.

A szemfüles Silny azonban résen állván, azt menthetetlenül a jobb sarokba helyezi (0:1).

A csehek vezetnek. A 9. percben és a 13. percben kisérteties pontossággal megismétlődik Zosel berohanása, elgáncsolása és a szabadrugás, gól azonban ebből már nem születik.

Ekkor kezd *kibontakozni aztán a magyar csapat nagyobb technikai tudása, lelkesedése és tempóbirása.* A magyarok egyszerre hatalmas és nagyvonalu játékba fognak és hét perc alatt javunkra döntik el a mecs sorsát. *Ha nem Planicska védi a cseh hálót, a magyarok hatalmas fölénye még több gólt is eredményezhetett volna.* Általános vélemény szerint gyengébb kapus nyolc gólt kapott volna a magyar ostromban. A kiegyenlitő gól a belső trió játékából a 18. percben történik.

Lázár szökteti Titkost, aki bead, Toldy a beadást továbbitja Turayhoz, aki tiz méterről védhetetlen góljával megszerzi a kiegyenlitést (1:1).

Toldy

Pár percre rá *Planicska Turay* lábáról szedi le a labdát. *Turay* roha le, *Burger* teljes erővel beleszalad, az összecsapásból a labda Burger hátamögé kerül,

Zavadszky a jobbszélről hatalmas kanyarodással berohan és husz méterről bombalöveggel megszerzi a vezetést (2:1).

A 26. percben megint magyar roham, Kalmár szökteti Titkost, akit Burger durván fellök.

A szabadrugást Madeloun szereli, a labda Toldyhoz kerül, aki éles lövéssel a harmadik gólt vágja be (3:1).

Most már mindenki tudja, hogy itt csak a magyar csapat győzelméről lehet szó, most már csak a gólarány a kérdés. *A cseh közönség dühe Swoboda felé fordul, aki szinte meg se mtud moccanni a magyarok robajos támadásai között.* A magyar csapat végig kezében tartja a mérkőzést, egyik helyzet a másik után születik, Planicska a legnagyobb önfeláldozással véd. *Ebben az időben öt magyar korner esik.* Amikor a mérkőzést a biró lefujja,

a cseh közönség a szép játékért megéljenzi a magyar csapatot, Mariássy csapatkapitány pedig befut a pályára és tuláradó lelkesedéssel öleli, csókolja a fiukat.

A prágai magyar diákok kolóniája a pálya kapuja előtt kalaplengetéssel és éljenzéssel várta a magyar csapatot és lelkesen ünnepelte.

Lelkes vélemények

Mariássy kapitány sugárzó arccal mondja: — *Tuláradó boldogság fog el, amikor a mérkőzésre visszagondolok. Az a páratlan lelkesedés és igazi magyaros tüz, ami csapatunkban különösen a játék második felében megnyilvánult, minden eddig látottat felülmult. A legnagyobb dicséret hangján emlékezhetek meg minden játékosunkról, mert meggyőződtem, hogy mindenki a tőle telhető legnagyobb teljesitményt nyujtotta.*

Faragó Sándor örömmel közli a *Reggeli Ujsággal:*

— A magyar csapat élete legszebb játékát produkálta. A védelem és a csatársor egyformán nagyszerüt nyujtott. *Szabó* mindvégig bátor és vakmerő volt. *Zavadszky* nagy önbizalommal játszott és különösen gólja után talált magára. Az első félidőben *Cseh II.* valósággal brillirozott, mig a második negyvenöt percben mind az öt csatárunk remekelt. A csapat lelke *Kalmár* volt, aki bámulatosan önfeláldozóan játszott.

A csehek közül *Zosel* és *Junek* volt veszélyes, *Swobodán* meglátszott a betegség nyoma. A védelmük kemény és kiméletlen munkát végzett, de a robajos magyar támadásoknak végül is engedniök kellett.

Sophus Hansen biró szerint:

— *A magyar csapat igen nagyvonalu játékot produkált. A fedezetsorok közti klasszikus különbség döntötte el a meccset. A cseh szövetség alelnöke kijelentette, hogy a magyarok játéka magasan felette állt a csehekének, különösen jó volt a két szélső, Zavadszky és Titkos és Kalmár, aki a mezőny legjobb embere volt. A cseheknél egyedül Zosel elégitett ki.*

KÜLFÖLDI SPORTESEMÉNYEK

Prága: Prága—Teplitz városközi mérkőzés 5:3. Prága—Kladno 4:1. DFC—Bratislava 3:2.

Beru: Sváje—Franciaország 3:3 (2:1).

Anvers: Hollandia—Belgium 4:1 (1:1).

Milánó: Lombardia—Délnémetország 1:1.

Róma: Olasz kadettok—Osztrák B) válogatott 3:1 (1:0).

Padova: Olaszország B)—Bulgária 4:0 (2:0).

Németországi eredmények: Tennis Borussia—Minerva 4:2. Eintracht Frankfurt—FSV Mainz 2:1. FC Pforzheim—Spvg. Fürth 3:1. Bayern München—I. FC Nürnberg 1:0.

Ma este dönt a MUSz elnöki tanácsa az összes olimpiai kérdésekről. Az Uszószövetség ma este 7 órakor tanácsülést tart, amelyet közös vacsora követ. Vacsora után azonban ismét összeül a MUSz elnöki tanácsa, amelyen most már végérvényesen letárgyalni óhajtja az összes függőben levő olimpiai kérdéseket.

Ha van **Ha nincs**

OSZTÁLYSORSJEGYE

Jó érzés, türelem, bizalom, reménység — **a biztos jutalma!**

Szomoruság, fájdalom, türelmetlenség, reménytelenség — **állandó kisérője!**

Most ismét itt az alkalom, hogy 3, 6, 12, 24 pengőért segitsen magán és vegyen egy sorsjegyet, hogy **megszerezze az előfeltételeit egy nagy vagyon eléréséhez.** A **jelent megjavitani,** a jövőt előkésziteni és **a szerencsét keresni kell!**

Közel 8 millió aranypengőt sorsolnak ki az uj magy. kir. osztálysorsjátékon **és a sorsjegyek fele okvetlen nyer!**

Főnyeremények: 300.000, 200.000, 100.000 aranypengő

A huzások már április hó 15-én kezdődnek!

Rendeléseket az **összes főárusitók** pontosan teljesitenek

Mindenkinek és minden egyes sorsjegynek egyenlő a nyerési esélye!

Az intelligencia-verseny első száz nyertesének névsora *a 11. oldalon*

Grácban a magyar csapat 0:0 arányban eldöntetlenül végzett

A Budai «11» második mérkőzését is megnyerte

Rouen, március 20.

A Budai «11» második mérkőzését Rouenben játszotta le az FC Rouen ellen és azt szép iskolajátékkal 5:1 (4:1) arányban legyőzte. A gólok közül Polgár hármiat, Sztanesik kettőt lőtt. A mérkőzés után a magyar csapatot nagy ünneplésben részesitették.

Aschaffenburg: Wiener SC—Viktoria Aschaffenburg 6:4 (4:2).

Erfurt: Vienna (Bécs)—SC Erfurt 6:3 (3:2).

Kabos nyerte az az első olimpiai próbaversenyt

A BEAC *olimpiai vivóversenye* vivósportunk ezévi legnagyobb eseménye volt. Azzá avatta elsősorban legjobb vivóink részvétele, akik az egyetlen sérült Petschauer kivételével valamennyien résztvettek, de azzá avatta a közönség is, amely zsufolásig megtöltötte a Müegyetem auláját és amely bőven gondoskodott, hogy a nagy versenyeket jellemző hangulat el ne maradjon.

Ebben az izgatott atmoszférában nem volt csoda, hogy a verseny bővelkedett meglepetésekben.

A meglepetés már a délelőtti előmérkőzések során megtörtént, amikor az Európabajnok Garay elvérzett. A rengeteg induló miatt az elő- és középdöntőt csak délután tudták lefolytatni.

A középdöntő meghozta a második meglepetést, amikor a verseny egyik titkos favoritja, *Gerevich* is kiesett. Hasonló sorsra jutottak *Kalmár, Maszlay, Rajcsányi* és *Hajdu* is és igy *a kilences döntőbe* a következők kerültek: *Doros, Gombos, Hatz József, Hatz Ottó, Glykais, Heksch, Kabos, Piller és dr. Schréder.*

A döntőben háromszoros holtverseny után Kabos 5:1-re győzött Glykais ellen, 3. Schreder, 4. Hatz, 5. Piller, 6. Nagy Ernő, 7. Doros, 8. Hatz, 9. Gombos, 10. Hecks József.

10 csapat vett részt az országos tornászversenyen

A MOTESz által rendezett országos tornászverseny második osztályában az eredmények a következők:

II. oszt. csapatverseny. *Nyujtón: 1. Az OTE 106.2* ponttal, 2. Postás, 3. Debreceni TE, 4. Soproni TE—A, 5. Pécsi AC, 6. TFSC, 7. Szegedi MTE.

Müszabadgyakorlatok: *1. OTE csapata 106.4 ponttal,* 2. TFSC, 3. Postás, 4. Szegedi MTE, 5. Debreceni TE, 6. EVSK, 7. Soproni TE—A.

Lovon és lóugrásban: *1. OTE csapata 219.2 ponttal.* 2. TFSC, 3. Szegedi KEAC, 4. FVSK, 5. Szegedi MTE, 6. Postás, 7. Soproni TE—A).

A budapesti csapatok összetett versenyében: 1. *OTE csapata 43.18 ponttal,* mely ezzel a győzelmével bekerült az I. osztályba, 2. TFSC, 3. Postás.

A vidéki csapatok összetett versenyében: 1. Szegedi MTE, 2. Soproni TE, 3. Debreceni TE.

A BSE asztalitenniszcsapata legyőzte az MTK-t

A BSE—MTK hármas csapatmérkőzés Budapest asztali tennisz csapatbajnokságáért 5:2 arányban a BSE győzelmével végződött. A mérkőzés során Dávid győzött Boross ellen, vesztett Barna ellen, Házi győzött Boros és Mechlovits ellen, Kovács győzött Boros és Mechlovics ellen, vesztett Barna ellen. A mérkőzés mindvégig nyilt volt s aránylag szépszámu közönség előtt folyt le.

Schwarz 2 p. 53 mp. alatt győzött a 200 méteres melluszásban Párizsban. *Párizsból* jelentik: A franciák olimpiai próbaversenyén, amelyet a párizsi városi uszodában tartottak meg, a göppingeni Schwarz német melluszóbajnok 2 p. 53 mp. alatt legyőzte a francia Schöbelt, aki 3 p. 01.4 mp.-t uszott. A franciák szemefénye, Jean Taris is csillogtatta tudását, amennyiben a 200 méteres gyorsuszásban 2 p. 18.6 mp. alatt győzött. Párizs válogatott vizipóló csapata is bemutatkozott és mérsékelt játék után 7:4 (4:3) arányban győzött a belga Delfinek ellen.

Az Alba Regia Atlétikai Klub vasárnap tartotta VIII. évi rendes közgyülését dr. *Havranek* József alispán elnökléséval. A főtitkári és pénztári jelentés elfogadása után társelnökké választották dr. *Ajtay* Aladárt, ügyész lett dr. *Hübner* András, jegyző *Horváth* István, ellenőr *Varga* Imre és pályagondnok *Magyarfi* Antal.

Ön is lehet munkatársa a REGGELI UJSÁGnak. Ha tud valamilyen közérdekü dolgot, érdekes eseményt — irja meg a szerkesztőségnek. (Budapest, V., Lipót-körut 5.)

Ausztria került az élre az Európa-kupában

Ausztria—Olaszország 2:1 (0:0). Európa-kupa mérkőzés. 65.000 néző

Bécs, március 20.

Olaszország: *Sclavi — Rosetta, Alemandi — Ferraris, Bernardini, Pitto — Constantini, San-Soni, Meazza, Magnozzi, Orsi.*

Ausztria: *Hiden — Schramseis, Blum — Mock, Hoffmann, Nausch — Zischek, Gschweidl, Sindelar, Müller, Vogl.*

Óriási érdeklődés előtt találkozott a két válogatott csapat a császárvárosban. A mérkőzés első félidejében mindkét együttes elfogultan küzdött. Csak a közönség frenetikus biztatásai alatt lendültek az osztrákok támadásba, de a csatárakciók darabosak voltak.

A kapuramenő lövések az olasz kapus kitünő védésén egymásután meghiusultak.

Az első félóra letelte után az olaszok is erőre kaptak és energikusan támadták Hiden hálóját. Az osztrákoknál Sindelar és Müller voltak a kezdeményezők, az olaszoknál Meazza és Orsi voltak különösen veszélyesek. Az első félidőben erősen hullámzó játék folyt, de a kierőszakolt és eredménytelen kornereken kivül lényegesebb esemény nem történt.

Az eredménytelen félidő után Ausztria csatárai csak lassan jutottak az olaszok térfelébe, azonban a kitünően müködő fedezetsor Hoffmann révén sorozatos támadásokhoz jut, amelyet csak

ritkán szakit meg az Orsi-Meazza áttörési kisérlete.

A 10. percben Ausztria már a nyolcadik sarokrugását lövi. Rögtön utána Sindelar jut szóhoz, aki páratlan lendülettel tör az olasz kapu felé.

A csatársortól visszakapott labdáját pompás fejessel küldi az olasz hálóba. 1:0.

Az olaszok mindenáron kiegyenliteni akarnak, azonban öt perc mulva

Sindelar egy közvetlen közelről keresztülvitt támadás után a jobb sarokba ujabb védhetetlen gólt lő. 2:0.

Az olasz csapat harci energiájának teljes birtokában lassankint felnyomul és Vogl és Müller hibáit kihasználva, a 23. percben Meazza a labdát egyedül vezetve, Blumot kijátssza és

az olasz kolónia üdvrivalgása közepett megszerzi az olaszok egyetlen gólját. 2:1.

Bár az olasz védelem és a fedezetsor többször felülmulta az osztrákokét, a csatársoruk nem tudott annyira veszélyes lenni, hogy a többször keresztülvitt közelharcok eredményeként akár a döntetlent is kicsikarhatták volna.

Az eredmény az osztrákokra nézve hizelgőnek mondható, bár a vesztes olaszok, különösen a második félidőben kitünő futballkulturát mutattak. Az osztrákok között különösen Hiden tünt ki bravuros védéseivel, mig Sindelar elsőrangu centernek bizonyult. Az olaszok között Orsi és Meazza nyujtott nagyszerüt, Ferraris és Sclavi nem elégitett ki. A mérkőzést a svájci Ruoff kifogástalanul vezette le.

*

Az Európa-Kupa jelenlegi állása a következő:

1. Ausztria	6	3	2	1	15	7	8
2. Olaszország	6	3	2	1	12	8	8
3. Magyarország	5	1	3	1	13	10	5
4. Csehszlovákia	4	1	2	1	13	10	4
5. Svájc	5	—	1	4	7	25	1

Kiméletlen, durva játék után pontot szereztek a Vasasok

III. ker. FC—Vasas 2:2 (1:0)

Nagyszombat-utca — 2500 néző. Biró: Mihalica

III. ker.: *Biri — Werner, Biró — Beretvás, Lutz, Magyar — Fenyvesy, Győri, Zilahy, Lengyel, Drössler.*

Vasas: *Bereczky, — Szemere, Rottler — Vági, Burger, Kiss — Koszta, Bene, Possák, Brunecker, Egry.*

Hiába volt minden igyekezete a III. ker. FC vezetőségének, hogy a nagyszombatutcai pályát a vasárnapi mérkőzésre alkalmas állapotba hozza. Ez azonban sehogysem sikerült és igy a mérkőzés olyan pályán került eldöntésre, amelyen reális játékról szó sem lehetett.

A mély sárba teljesen beleveszett a játék,

amely kialakulhatott volna, ha a játékosok mindkét részről el nem ragadtatják magukat. A sáros pályán könnyebben kicsusznak a gáncsok, de éppen ezért a játékosoknak jobban kellett volna ügyelni egymás testi épségére, mint azt vasárnap tették. Hozzájárult ehhez, hogy *Mihalica biró angyali türelemmel szemlélte a vad, kiméletlen és a testi épséget mindinkább veszélyeztető durva játékot.* Csodának kell tartani, hogy ez a mérkőzés nem szaporitotta a magyar futball veszteséglistáját.

A döntetlen eredmény megfelel az erőviszonyoknak, mert

a győzelmet egyik csapat sem érdemelte volna meg.

Sokáig ugy látszott, hogy a III. kerületiek nagyobb fizikuma maga alá fogja gyürni a vasasokat. De amikor a Vasasok lendületbe jöttek, a III. kerületiek fedezetsora visszaesett és a játék teljesen nyilt lett.

Kerületi támadásokkal indul a játék.

A 6. percben Burger faultja miatt megitélt szabadrugásból Lengyel erőtlen ladája a meglepett Bereczky mellett a hálóba jut (1:0).

A gól után a kerületiek fedezetsoruk révén fölénybe kerülnek és mintegy negyed órán keresztül olyan mérkőzés képe, mintha a kerületiek sima győzelmet aratnának. *Fenyvesy* három nagyszerü támadását csak a legkétségbeesettebb igyekezettel tudja a Vasas-védelem tisztázni. *A Vasas csak a 30. percben jut szóhoz. Koszta* kétizben is lefut, azonban *Possák veszélyes fejését Biri védi.* Majd a *Vági* keresztlabdáját kiejtő Biri ejti rémületbe a III. kerületiek közönségét, de *Beretvás a gólvonalon ment.* Az élénk Vasas-támadásokat a kerületiek védelme erélyesen veri vissza és ettől kezdve a mérkőzés eldurvul. *Drösszlert megrugja Szemere.* Lengyel szabadrugását Bereczky kiejti és *Lengyel az üres kapu mellé lő.* Az utolsó percben nagy Vasas helyzet adódik, de Possák mellé lövi a labdát. Majd *Magyar ráesik a labdára, azt kezével meg is forgatja, de a 11-es elmarad.*

A második félidőben a Vasas élénkebb játéka megzavarja a kerületiek védelmét.

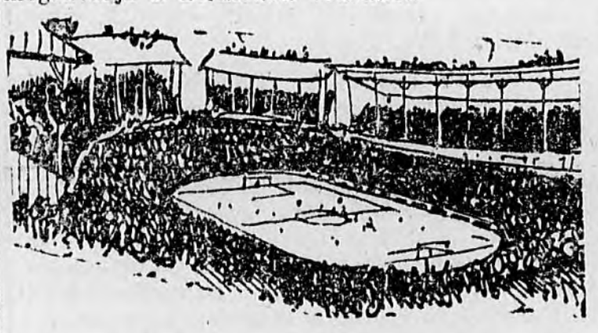

Az 5. percben Bene támadja Birit, mire az oldalról nagy rössel érkező Werner leteriti Benét. A megitélt 11-esből Rottler egyenlit.

Hullámzó játék után

a 17. percben Győri lefut, középre adott labdáját Bereczky elvéti, Drösszler elhalássza a labdát és gólt lő (2:1).

A Vasas Egry támadásával felel, akinek lövése kapu előtt süvit el. Most *Rottler lerugja Zilahyt,* mire *Zilahy belefejel Rottler arcába,* erre *Rottler bokán rugja Zilahyt.* A biró nem lát semmit. A 36. percben esik a kiegyenlitő gól. Burger kapu elé emeli a labdát,

Werner ismét elvágja Benét, mire Possák az ott felejtett labdát óriási erővel a hálóba löví. (2:2).

A kiegyenlitő gól megzavarja a III. kerületet, a Vasas támad, de Biri kifutással tisztáz, miközben hárman is rugdalják. Az utolsó percekben Győrynek van nagy helyzete, de *Bereczky a levegőben uszva fogja el a labdát. A 44. percben Drösszler csunyán beletalpal Szemerébe,* majd Fenyvesy próbál 11-est kicsikarni, de ez nem sikerül.

A III. kerületiek csapatának legjobb része a közvetlen védelem volt, akik mellett a fedezetsorban *Beretvás* és *Magyar, mig a csatársorban Drösszler, Zilahy* és *Fenyvesy* tüntek ki. *A Vasasoknál* ugyancsak a *közvetlen védelem,* a fedezetsorban *Kiss* és *Burger,* mig a csatársorban *Egry* és *Koszta* feleltek meg. Az ujonc *Bene* jómozgásu játékos, de nagyobb figyelmet kell a labdának szentelnie.

Svájc legyőzte Csehországot a jéghokki Európa bajnokságban.

Berlinből jelentik: A jéghokki Európa bajnokságok során vasárnap Svájc Csehországgal került szembe, amelyet hallatlanul izgalmas küzdelem után 3:2 arányban legyőzött. A cseh csapatban *dr. Buchbauer* a második harmadban egy összeütközés alkalmával *bokacsonttörést szenvedett.* A vigaszdijért folyó mérkőzések során *Franciaország* 5:0 arányban utolsó mérkőzését is megnyerte Románia ellen és ezzel a győzelmével a *vigaszdij nyertese lett.*

Miskolc: Pécsi Vasutas Sport Club—Miskolci Vasutas Sport Club 4:2 (2:0). Országos vasutasbajnoki döntő.

A Diadal Kerékpár Kör *vasárnap 50 km.-es háziversenyt rendezett, amelynek eredménye a következő: 1. Fecske János, 2. Belényesi Lajos, 3. Deák Sándor.*

Pesterzsébeten 4:2 arányban győztek a zöld-fehérek az ETC ellen

Ferencváros—Etc FC 4:2

(Barátságos.)

Ferencváros: *Amsel — Takács, Papp — Fuhrmann, Bukovi, Blum — Bodnár, Takács II., Sárosi, Berkessy, Kohut.*

Etc EC: *Gergely — Sötér, Frész — Szabó, Simon Mayer — Izsépy, Urbancsik, Leitner, Schuck, Mézes.*

A Ferencváros itthonlevő játékosai *Blum* Zoltán tréner vezényletével vasárnap kirándulást rendeztek Pesterzsébetre, ahol az ottani profik ellen játszottak. A mérkőzés érdekessége volt *Bukovi* centerhalf játéka, mellette az örökifju Blummal és Fuhrmannal. A Ferencváros csatársorában szerepelt a nem egészen fitt *Sárosi* is. Az 1500 néző jelenlétében lefolyt mérkőzés első negyedórájában a zöld-fehérek nagyon könnyelmüen játszanak, ami meg is bosszulja magát a 19. percben, mert az Etc FC Mézes révén ofszájd gólt ér el. A fradi játékosoknak ugy látszik nem konveniál a talaj, mert majdnem minden akciónál elesnek.

A 24. percben *Kohut* korneréből Bodnár laposan a *balsarokba* gólt lő. 1:0.

Az Etc FC ellentámadásokkal válaszol és a 27. percben *Amsel kapuját csak a szerencse menti meg a góltól.*

Berkessy

A második félidőben a Ferencváros rákapcsol, *Takács II.* kapu elé ivel egy labdát, amelyre *Berkessy* fut rá, fejese azonban lecsuszik és

a befutó Kohut kettőre emeli a gólok számát 2:0.

A 11. percben *Bukovi* négy emberen átmegy, erős lövése a kapusról lepattan és a *befutó Berkessy a harmadik gólt löví. 3:0.* Az Etc FC is szépen támad. A ferencvárosiak védelme ismét könnyelmü. A 26. percben *Izsépyt* elengedik, Schmuck elé tálal, *aki védhetetlen gólt lő. 3:1.* A Ferencvárosnak nem megy a játék, csatársorát átcsoportositja *Bodnár* lesz a balösszekötő, *Berkessy* a center és *Sárosi* a jobbszélső. A Ferencváros egymásután három kornert ér el, amiket *Kohut* lő a jobboldalról.

Az utolsóból Berkessy gólt fejel, 4:1.

A 43. percben *Mézes* egyedül lefut és *Fuhrmann* csak kornerre tudja szerelni. Kornere szépen száll be és *Schuck beállitja a végeredményt 4:2.*

A fradiból kitünt *Fuhrmann* végig, egyenletes és okos játékával. *Bukovi* helyenként szép dolgokat csinált. A harmadik gól előkészitésénél felelevenedett előttünk a régi centerhalf. *Sárosin* még meglátszik a betegség nyoma és igy a csatársorban nem osztott, nem szórozott. *Berkessy* fokozatosan lendült a játékba, de lövéseit nem kisérte szerencse. *Takács II.*-t erősen fogták. Az Etc FC-ből *Frész, Schuck* és *Mézes* voltak a legjobbak.

Pleyer (Zrinyi rg.) a KISOK kardbajnoka

A KISOK országos egyéni vivóbajnokságának második napján szépszámu közönség töltötte meg a Tavaszmező-utcai gimnázium tornacsarnokát. *A döntőbe 20 versenyző került, akik elkeseredett* küzdelmet vivtak a büszke bajnoki cimért. A bajnoki cimet *Pleyer* Henrik a Zrinyi rg. tanulója nyerte el. 2. Rády, Kegyesr. g. 3. Woittitz, Széchenyi fk. 4. Hortobágyi Kegyesr. g. 5. Sidló, gödöllői g. 6. L'aune Verbőczy g. 7. Fűrész. 8. Molnár. 9. Kardos, Miskolci kath. g. 10. Szöllösy Ujpesti rg.

Hétszáz futó startja a SC Charlottenburg versenyén. *Berlinből* jelentik: Vasárnap délelőtt rendezte a SC Charlottenburg első nagyobb mezei versenyét, amelynek eseménye, hogy azon hétszáz futó állt starthoz. A versenyt a rendező egyesület csapata nyerte, ugyanugy, mint az öregek és juniorok kategóriáját is.

FEJSPORT

1. M. T. — 2. W. J

é é × i i —' | + LŐ

3. T. I. — 4. T. I.

CSUHÁS ?? | p ALKONY

5. S. F

FEGYVER SÁR—VIZ

Vágja ki a fenti **FEJSPORT** cimet és azt levelezőlapra ragasztva, megfejtésével és cimével ellátva küldje be a **Reggeli Ujság** sportszerkesztőségébe (Budapest, V., Lipót-körut 5). A sportrejtvény megfejtői között e héten tiz dijat sorsolunk ki. Már egy rejtvény megfejtését is számitásba vesszük.

De ön is törje fejét uj rejtvények készitésén és küldje be sportszerkesztőségünkbe. Ha jó, közöljük és jutalmazzuk. Rejtvénye bármilyen lehet, nem muszáj sportvonatkozásunak lenni. Készitsen keresztrejtvényeket is! **A használható rejtvényeket a beérkezés sorrendjében közöljük.**

Mult heti megfejtésünk: 1. **Párotlan eszme,** 2. **Tornatanár,** 3. **Torna,** 4. **Tizenegyes,** 5. **Hungária.**

Jutalmakat nyertek: **Eller Pál, Reiter Imre, Dugál János, Buzna Pál, Bán László, Pick György, Klingenberg Andor, Koronghy Elemér,** egy-egy könyvet. **Kis Gizella és Sugár Irén** egy-egy pipere-szappant.

A mai rejtvények szerzői egy-egy könyvet: 1. **Mészáros Tamás,** 2. **Ifj. Wisnyovszky János,** 3. és 4. **Ternik István,** 5. **Sitz Ferenc.** Budapestiek személyesen vagy megbizottjuk által kiadóhivatalunkban csütörtökön este 6 és 7 óra között vehetik át jutalmaikat, vidékieknek postán küldjük el. **Rejtvényügyben a sportrovatvezető ugyanekkor bárkit szivesen fogad.**

Kik nyerték a Reggeli Ujság intelligencia-versenyének első díját: a 100 mázsa szenet

A Reggeli Ujság intelligencia-versenyének harmadik fordulója: Száz kérdés — ezer díj! A politikai kérdések nyertes megfejtőinek névsora

A *Reggeli Ujság* intelligenciaversenyére az elmult héten is *többezer levél érkezett.* Ujszerü pályázatunk sikere arra buzdit bennünket, hogy versenyünket, amely elsősorabn a közönség szórakoztatását célozza, még jobban kiterjesszük. Gondosan vigyázunk azonban arra, hogy *a kérdésekre helyesen válaszoló olvasóink — és kizárólag olvasóink — jussanak nyereménytárgyainkhoz, amelyeknek kiosztását éppen e héten kezdjük meg.*

A Reggeli Ujság 1932 március 7-iki számában közölt *első tíz kérdésünk a közönség politikai tájékozottságát tette próbára.* A tíz kérdés a következő volt: 1. *Mikor irták alá a trianoni békeszerződést?* 2. *Ki irta «Magyarország helye a nap alatt» című történelmi vezércikket?* 3. *Ki hirdette a háboru végén a népek önrendelkezési jogát?* 4. *Ki volt Stürkgh osztrák miniszterelnök gyilkosa?* 5. *Kicsoda Coudenhove-Calergi gróf?* 6. *Hol képviselő Apponyi Albert gróf?* 7. *Hogy hivják az Egyesült Államok elnökének palotáját?* 8. *Melyik francia politikust lőtték agyon a hadüzenet napján?* 9. *Hol székel a Nemzetközi Jóvátételi Bizottság?* 10. *Ki volt a hadüzenet napján Szerbia miniszterelnöke?*

A kérdésekre a helyes válasz a következő:

1. 1920 junius 4.
2. Lord Rothermere.
3. Wilson.
4. Adler Frigyes.
5. A Páneurópa mozgalom megindítója és vezére.
6. Jászberényben.
7. Fehérház.
8. Jaures-t.
9. Párizsban, de mint ilyen megszünt működni.
10. Pasics.

Az első fordulóra, — mint ezt már mult héten jelentettük, — közel *tizezer levél érkezett be.*

Helyesen válaszoltak 1864-en.

Ezek közül *100 helyesen megfejtő részesül jutalomban.* **A 100 nyertes között fejenként**

egy-egy mázsa szenet osztunk szét e hét szerdáján és csütörtökjén, Gáspár Fülöp fa- és széntelepéről, — házhoz szállitva.

A budapestiek tehát jelentkezés nélkül megkapják az egy-egy mázsa szenet,

a vidéki nyertesek pedig postán utalványt kapnak,

amelynek alapján egy ottani szénkereskedőtől válthatják ki minden költség vagy felülfizetés nélkül a Reggeli Ujság intelligencia-versenyének első jualmát: az egy mázsa szenet.

A helyesen válaszolók közül *alábbi száz olvasónk nyert az első fordulóban:*

A nyertesek névsora:

Ajkai László, Podmanitzky-u. 77. Aligmander Lajos, Kinizsi-u. 10. Dr. Brabetz Józsefné, Menkina János-u. 17 Dr. Bene László, Dembinszky-u. 34. Bauer Györgyné, Rákospalota, Imre-u. 102. Babocsai Lajos, Pongrác-ut 17. Bauer Andor, Nagykanizsa. Büchler Sándor, Bethlen-u. 41. Bognár György, Rökk Szilárd-u. 14. Csemák Károly, Gyöngyösi-ut 4. Deutsch Jakabné, Fövény-u. 1. Dudás Margit, Heves-utca 32. Erdős István, Vörösmarty-utca 45. Frank Emil, Vérmező-utca 8. Friedmann Endre, Péterffy Sándor-u. 32. Fischer István, Nagytemplom-u. 6. Fiszkai Aladár, Pécs. Freud Vilmos, Család-u. 5. Gross Etus, Ujpest, Klauzál-u. 28. Gárdos László, Nádor-u. 16. Halász Lajos, Sziv-u. 9. Hanso József, Békés-u. 3. Halász Pál, Thököly-ut 30. Horváth Kálmánné, Rökk Szilárd-u. 35. Horváth Tibor, Szombathely. Kóvári Sándor, Amerikai-ut 36. Kovács Juci, Petneházy-u. 80. Klemeutis Lenke, Szabóky-u. 37. Kármán Béla, Pesterzsébet, Kossuth-tér 10. Kelen Ernő, Baja. Kerekes Pál, Szeged. Klein Nándor, Wesselényi-u. 24. Kollai Ernő, Kertész-u. 41. Körösfalvi Lajos, Rákospalota, Bethlen-utca 23. Takács Ilona, Kisfaludy-utca 28-b. Krammer Károly, Ujpest, Egyesült Izzó. Künstler Zoltán, VIII. kerület, Vas-utca 15-a. Lenkei Márton, Kálmán-u. 19. Lovas Márkus, Pestszentlőrinc. Lebel Béla, Bőszörményi-ut 6. Leikovits Adolf, Miskolc, Lukács Imre, Költő-utca 14. Lehoczky D. János, Kecskemét. Leder Frigyes, Csáky-utca 8. Lapides Tibor, Sátoraljaujhely, Macsellár Tibor, Remete-utca 14. Méhkuti Orlais, Petneházy-utca 62. Vitéz Mészáros Imre, III. ker., Margitrakpart 53. Özv. Molnár Arnoldné, Horn Ede-u. Manheim Pál, Göd. Dr. Mihalovics László, Mester-u. 12. Mayer Irma, Vörösmarty-u. 45. Mencel Lilly, Gróf Zichy Jenő-u. 44. Nussbaum Frigyes, VI. kerület, Podmaniczky-utca 41. Nagy Éva, VIII. kerület, Rákóczi-ut 69. Netkovszky Albert, Batthyány-u. 1. Neumann Árpád, Kiss János-u. 6. Nemes József, Szeged. Toldi Ösz Iván, Lövölde-tér 5. Pap Ödön, Czegléd. Pajor László, Berzsenyi-u. 2. Parleszák Jenő, Szentkirályi-u. 47. Páncél Józsefné, Teréz-körut 4. Polgár Sándorné, Várfok-u. 14. Pörge Gergely, Bécsi-ut 92. Pásztor János, Celldömölk. Réti Sándor, Pesterzsébet, Nándor-u. 15. Rusznyák Béláné, Bakács-u. 5. Ring Jenő, Ferry Oszkár-u. 41. Rudolf Irma, Vay Ádám-u. 8. Sebestyén Ödön, Fő-u. 64. Sándor Lajos, Debrecen. Sarodi Gyula, Fehérvári-ut 112. Sonnenfeld Andor, Csanádi-u. 5. Sipos Ferenc, Kaposvár, Sas Lenke, Kispest, Üllői-ut. Simon Dezső, Magdolna-u. 34. Siller Béla, Győr. Schmidl Ignác, Rózsa-u. 43. Schulhof Vilmos, Székesfehérvár. Struhács Károly, Futó-u. 10. Sreiner Margit, Arany János-u. 32. Steiner Bertalan, VIII. kerület, Népszinház-utca 43. Szücs Ignácné, Kádár-utca 10. Serény Géza, Debrecen. Özv. Szepes Kálmánné, Csongrád. Tibolt Károly, Dunapataj. Verebes Henrik, Rákosszentmihály. Tihanyi Tivadarné, Kmetty-u. 14. Türk László, Markó-u. 22. Mentők. Ternocky János, Festetich-u. 24. Valkóczi Sári, Eötvös-u. 27. Vicenek Géza, Ujpest, Váci-ut 60. Vajda Illés, Szent István-tér 15. Ifj. Wurmb Elemér, Rákospalota, Erzsébet-ut 40. Vaskó Pál, Kiskunfélegyháza Wolf Rezső, Csanádi-u. 8. Zalincky József, Kolumbus-u. 84. Zsigmond László, Nagymaros. Zsill Ferenc, Szolnok.

A mult héten, március 14-iki számunkban közölt *második fordulónkban* **irodalmi kérdéseket adtunk fel. Ezekre a kérdésekre** *mult hét csütörtökjéig, a levelek beküldésének határnapjáig ismét többezer levél érkezett.*

A száz- második nyertes nevét jövőheti, március 29-iki számunkban fogjuk közölni

és ugyanazon a héten osztjuk szét a második forduló jutalmát: 100 pár He-Mo selyemharisnyát, a Heilig M. harisnyaáruház kitünő áruját.

Az intelligencia-verseny harmadik fordulója

E héten eljutottunk a *Reggeli Ujság* **intelligencia versenyének** *harmadik fordulójához.* **A díj e héten** *két-két darab, összesen 200 darab zsöllye-jegy a Fővárosi Operettszinház egy-egy esti előadására.*

Most a közönség technikai ismereteit tesszük próbára. Tiz kérdésünk a következő:

TECHNIKA

1. **Ki repülte át először a La Manche-csatornát?**
2. **Mekkora a hang sebessége?**
3. **Ki találta fel a könyvnyomtatást?**
4. **Mi a motor erejének mértékegysége?**
5. **Ki találta fel a gőzgépet?**
6. **Hol volt Európában először földalatti villamosvasut?**
7. **Ki épitette a Margit-hidat?**
9. **Hol terjednek erősebben az elektromos hullámok: tengeren, vagy a szárazföldön?**
10. **Ki találta fel az izzólámpát?**

A pályázati szelvényt lapunk 2. oldalán találja meg
(A válaszokat legkésőbb csütörtökig kell postára adni!)

PÁLYÁZATI FELTÉTELEK:

A *Reggeli Ujság intelligenciaversenye* tulajdonképpen az általános müveltség és intelligencia próbája: *felelni kell a feltett kérdésekre.* Tiz egymásután következő héten, *tiz különböző témakörből adunk fel tiz-tiz kérdést.* Az egyes csoportok külön-külön is önálló versenyt képeznek, tehát a biráló bizottság *minden héten dönt arról, hogy abban a csoportban résztvevők közül kik nyertek dijakat.*

A helyesen válaszolók névsorát mindig két hét mulva megjelenő számunkban közöljük

s a *nyertesek akkor meg is kapják dijaikat.* Aki legalább *öt csoport kérdéseire helyes választ adott, bejut a döntőbe.* A döntő verseny a tizenegyedik héten, *összesen tiz kérdésből áll, vegyesen a tiz csoport témaköréből.*

A versenybe tehát olvasóink időközben is bekapcsolódhatnak,

mert a későbbi csoportokra adott válaszok alapján is bejut a döntőbe az, aki bármelyik öt csoport kérdéseire helyesen válaszolt. A hetenként közölt kérdések megfejtői közül

már az is nyerhet, aki csak egy csoport tiz kérdésére helyes választ adott.

A hetenként közölt kérdések megfejtői között

minden héten száz dijat osztunk ki.

A tiz héten át kiosztott *ezer dij a következő:*

1. *Egy-egy mázsa szén, házhoz szállitva,* a *Gáspár* Fülöp cégtől.
2. *Egy-egy pár He-Mo selyemharisnya, a Heilig M. Harisnyaáruházból.*
3. *Két-két darab zsöllye a Fővárosi Operettszinházba.*
4. *Egy-egy diszkötésü könyv.*
5. *Egy-egy nagy üveg Morisson-féle legfinomabb kölniviz.*
6. *Egy-egy üveg valódi tokaji bor.*
7. *Három-három üveg Fővárosi Sörfőző «Nektár gyógytápsör».*
8. *Két-két darab mozijegy, egyik elsőhetes moziba.*
9. *Egy-egy darab finom piperesszappan.*
10. *Egy-egy darab finom selyem nyakkendő.*

A tizenegyedik héten kerül sor a döntőversenyre, amely *tiz kérdés egyszeri megfejtéséből áll.* Azok között, akik a döntő versenybe bejutottak, a következő dijakat osztjuk ki:

1. A Balaton mellett, a somogyi part legszebb pontján, Balaton-Lidó fürdőtelepen, közvetlenül Siófok mellett egy villatelket adunk annak, aki a Reggeli Ujság intelligenciaversenyének győztese lesz.

2. és 3. egy-egy háromlámpás, elsőrangu Európa-vevő rádió,

4. és 5. három-három méter finom minőségü férfi vagy női ruhaszövet, *az Első Magyar Gyapjumosógyár* kitünő készitménye.

6. és 7. egy-egy legmodernebb portable-gramofon, slágerlemezekkel.

8. és 9. tiz-tiz mázsa szén, házhoz szállitva.

10. Egy legmodernebb, váltóáramu, ötlámpás «Stabilodyn» Európa-vevő rádió, *a Magyar Telefongyár Rt. ismert hálózati készüléke, komplett csőkészlettel.*

*

(Pályázati szelvény ehcti versenyünkre a 2. oldalon!

Sikerült a gólarányjavitás Szegeden és Soroksáron

Soroksár—Maglód 4:0 (3:0)

A Soroksár *Zwick* és *Küzdényi* helyén a két *Pflum*-mal állt fel, akik kitünően helyettesitették őket. A játék tulnyomórészében a Soroksár volt a támadó. *A 9. percben Mohácsi beadásából Pflum II. már gólt ért el,* amelyet *a 12. percben Schmidt átadásából Pflum I. fejes gólja követett.* Maglód sehogysem bir lábrakapni a sorozatos támadások alatt. *A 25. percben kornerből Pflum I. a mérkőzés legszebb gólját fejeli.* Soroksár tovább is támad, a 30. percben *11-eshez* is jut, azonban *Elblinger gyenge lövését Kaszás védi.* Az utolsó percekben Maglód is szóhoz jut, de Molnárt Lichtner szereli. Helycsere után a maglódiak inkább a védekezésre helyezik a sulyt, amelynek következtében Soroksár még nagyobb fölénybe kerül, azonban a tömörülő maglódi játékosok miatt csak nehezen tudja szaporitani a gólokat. Egyedül *Mohácsinak sikerül a 40. percben átjutni a maglódi védelmen, akinek átadásából Elblinger beállitja a végeredményt.* A Soroksárnál *Bácsay* kapus, a fedezettsorban *Elblinger,* a csatársorban *Mohácsi* és a két *Pflum,* a Maglódnál a *védelem, Basky* és a csatársorban *Molnár* tünt ki.

Szeged FC—Rákospalota 7:0 (2:0)

Az ősszel a rákospalotaiak ugyancsak megszoritották a Szeged FC-t, amikor a fővárosban a szegediek csak a legelkeseredettebb küzdelemmel tudták maguk alá gyürni a palotaiakat. Most azonban sikerült «elkapni» Palotát és *megsemmisitő fölénnyel* kivivott játék után alapos vereséggel küldötték haza. A *800 néző* előtt lefolyt mérkőzés természetesen tulnyomóan Szeged fölényében folyt le és ez *a fölény néha annyira nyomasztó volt,* mintha a szegediek egy kapura játszottak volna. A góleső nehezen indult meg. Csak *a 37. percben sikerült Korányi II.-nek a vezetést megszerezni,* mig a második gól a 45. percben *Grosz* nevéhez füződik. A második félidőben már jobban megy a csatársornak. *A gólok sorát az 5. percben Grossz nyitja meg, majd a 12. percben ugyancsak ő eredményes, a 14. percben Korányi II., a 27. percben Lukács és a 42. percben ismét Grosz lő gólt.*

I. oszt. amatőrmérkőzések

FTC—BSE 3:2 (1:1). Ideális futballidőben, mintegy 2000 főnyi közönség volt kiváncsi az amatőrderbire. A mérkőzés mindvégig szép, izgalmas sportot nyujtott.

Kezdés után azonnal a BSE lép fel támadólag. Mindkét részről nagy az idegesség, sok a fault. A 7. perc azonban már eredményt hoz. *Kozma lefut, szépen ad be és Mick a hatosról már nem hibáz (0:1).* Továbbra is fölényben marad a hazai csapat. A 11. percben *Kozma* kornere veszélyezteti a zöld-fehér kaput. Lassan lábra kap az FTC, de gólt csak szabadrugásból ér el. *Soponyai,* majd utána *Pázmándi* hendszel és a büntetőt *Kemény* 20 méterről élesen *bevágja (1:1, 32. perc).* A BSE hevesen támad. *A kitörő Kozmát Sternberg felvágja.* A szabadrugásból *Szücs* hatalmas kapufát lő.

A második félidő 3. percében *Hubert* lefut. *Kemény* elől hazaad *Pázmándy.* Rövidre sikerül és a kifutó kapus mellett a Fradi-balszélső behelyezi *az FTC vezetőgólját (2:1).* Nem sokáig tart azonban a Fradi-tábor öröme, mert *Biky* beadására három BSE-csatár fut. *Mick* lövése tuljut a gólvonalon és *Nagy csak beljebb segiti (7. perc).* A városi csapat tovább szorongat, de egy előrevágott labdát *Domján* kitesz *Hubertnek.* Ez lefut és futtából megszerzi *a győztes gólt (3:2, 14. perc).*

BEAC—Fer. Vasutas 4:0 (2:0). A BEAC az első perctől kezdve tartja a játék irányitását, amelyet a Fer. Vasutas kiméletlen játékkal igyekezett ellensulyozni. Már a 3. percben gólt ér el a BEAC, amikor is *Szántó beadását Koscinszky a hálóba lövi. A 8. percben Fogel hátvéd lábszárcsontrepedést szenvedett.* Ettől kezdve a játék *eldurvult* és csak olaj volt a tüzre, hogy *Gellért* biró teljesen kiengedte a játékot. *A 17. percben Vig szabadrugása jut a hálóba.* A második félidőt is a BEAC dominálja és a 27. *percben Vig ugyancsak szabadrugásból ér el gólt,* majd a *40. percben Iványi beállitja a végeredményt. Belicskót* és *Szabót* (Fer. Vasutas) a biró kiállitotta. A BEAC-ból *Sághy, Vig* és *Izák* tüntek ki.

Elektromos—33 FC 1:1 (1:1). Kezdés után a 33 FC azonnal támad és már a 6. percben Juhorsz révén megszerzi a vezetést. Két percre rá az Elektromosnak van alkalma egyenliteni, azonban Kovács lövése a felső kapufáról pattan vissza. Hullámzó játék után az Elektromosok igyekezetét siker koronázza, amennyiben a 44. percben Kocsis beadásából Kolbarek kiegyenlit. A második félidő első felében inkább az Elektromos van frontban. A csuszós pályán ritkán érik a helyzet a góllövésre, de a csatársorok elszalasztják a kinálkozó helyzeteket és igy az eredmény nem változik.

BSzKRT—UTE 3:0 (3:0). Meglátszott a mérkőzésen, hogy nincs profibajnoki mérkőzés, mert szokatlanul szépszámu közönség gyült össze a sportutcai pályán. A BSzKRT nagy lendülettel kezd és már a 2. percben Ménesy, majd a 6. percben Gergely góljaival vezet. A két gyors gól után az UTE védelme magához tér és megakadályozza a további eredmény elérését. A 20. percben mégis eredményes a BSzKRT, amennyiben Berecz révén ujabb gólt ér el. A második félidőben változik a helyzet. Az UTE rákapcsol és fedezetsora valósággal tömi a csatársort, amely azonban a legjobb helyzeteket is kihasználatlanul hagyja. A 32. percben a biró Czulikot (UTE) kiállitja, mire a BSzKRT is lendületbe jön, azonban a most már jól funkcionáló lila-fehér védelem megakadályozza a további eredmény elérését.

III. ker. TVE—MTK 1:1 (1:0). A hallatlanul mély talajon lefolyt és izgalmakkal bőven telitett mérkőzés az erőviszonyoknak megfelelően *döntetlen* eredményt hozott. *Az első félidőben ugyan az MTK egy árnyalattal ellenfele fölé tudott kerekedni,* mindazáltal a 15. percben a Vivók jutnak a vezető gólhoz *Gyurcsik* fejesgólja révén. A második félidőben teljesen kiegyensulyozott a játék. A 20. percben a Vivók kapusa egy kapu felé rugott labdát kiejt, amelyből *Kecskeméti* egyenlit. Az utolsó negyedórában a Vivók erősen támadnak és két alkalommal csak a szerencse menti meg az MTK-t a góltól. A III. kerületiekből *Hefkő, Gyurcsik* és *Lakler,* az MTK-ban *Gábor, Kállay, Iványi* és *Konrád* tüntek ki.

Postás—URAK 3:1 (3:1). A Postások nagyobb technikai készültséggel vonultak fel és igy csaknem az egész mérkőzés a Postások fölényének jegyében telt el. Az URAK ameddig birta az iramot, addig meg tudta akadályozni, hogy a Postások fölénye nagyobb gólarányban jusson kifejezésre. *A 17. percben Mátéfy egyéni játékkal megszerzi a vezető gólt.* A gólra az Urak támad és két perc mulva *Szücs ugyanugy egyenlit. A 25. percben Horgos lő gólt, majd a 39. percben Heim közelről beállitja a végeredményt.* A második félidőben is a Postások irányitják a játékot és a fedezetsor szebbnél-szebb labdákkal tömi a csatársort, amely azonban elidegeskedi a kinálkozó helyzeteket. Erre a sorsra jut Kása tizenegyese is, amelyet az URAK kapusa kornerre tól. A játék erősebb jelleget öltött, amiért a biró *Krallert* (URAK) kiállitja.

Hungária kombinált — VAC FC 5:1 (2:1). A válogatott mérkőzések miatt a Hungária arra használta fel a vasárnapot, hogy tartalékait szerephez juttassa. Elegendő játékos hiányában kénytelen volt idegen tollakkal is ékeskedni. Igy játszott *Ember* a Budai «11»-ből, *Sós* az Attilából és a Zürichből szabadságra hazaérkezett volt Ferencváros—Bocskay *Gyurcsó.* Az első félidőben *Lantos,* a másodikban *Fehér védett.* A mérkőzést természetesen a Hungária dominálta és fölénye aj első félidőben *Ember* és *Benkó* góljaiban jutott kifejezésre, aki az MTK ujonnan igazolt játékosa. A VAC gólját 11-esből Lederer rugta. A második félidőben a Hungária ostrom alá fogta a VAC kapuját és *Gyurcsó, Rökk,* majd ujból *Gyurcsó* révén jut további góljaihoz. A Hungáriában különösen *Rebró* játéka tetszett, aki mellett *Benkő, Gyurcsó* és *Rökk* tüntek ki, mig a VAC-ból *Reinthaller, Neumann* és *Fischer* játéka érdemelt figyelmet.

Az Attila tartalékos csapata vasárnap a MMTE és a MAK kombinált csapatával barátságos mérkőzést játszott, amelyet 7:2 (5:1) arányban megnyert.

LOVASFUTBALL NÉMETORSZÁGBAN

A tavaszi sportszezon megindulásával a németországi lovasrendőrök uj sporttal, a lovasfutballal kisérleteznek, s igy az uj sportnak lovaskörökben máris számtalan hive akadt. Az óriási labdát a lovak nagy kedvvel rugdalják a mezőnyben.

Nyolcadszor győztek a szigeti atléták a mezei bajnokságban

Egyéni bajnok: Kelen (Vasas)

Kitünően szerepeltek a dorogi ifjusági futók

A káposztásmegyeri lóversenytér hasznavehetetlensége arra kényszeritette az Atlétaszövetséget, hogy a mezei bajnokság szinhelyét visszavigye a *rákosi repülőtérre*. A terep megfelelt volna, de a közben odaépitett lovaspóló-pálya kerítése minden áttekintést eltakart és igy bizony az a *párszáz elszánt néző*, aki kimerészkedett a versenyre, *alig tudta élvezni annak lefolyását*. Igy elveszett a verseny izgalma is, mert amikor az utolsó egyenesbe fordultak a futók, a sorrend már adva volt.

A Thomka-emlékverseny kabalája ez alkalommal is bevált.

Az MTK vasárnap délelőttig ugy látta, hogy meg fogja törni a MAC hegemóniáját. A fiatal futókból álló gárda tényleg nagyszerüen is tartotta magát két körön keresztül, de akkor *Tuza* és *Ferihegyi visszaesése* megpecsételte a kék-fehérek sorsát. Pedig

a MAC nélkülözte Szerbet és Kulcsárt,

akiket viszont a két fiatal: *Varjas* és *Adami* nagyszerüen helyettesitett. Az *«öregek»* rutinja és taktikája pompásan párosult a fiatalok küzdőképességével, különösen a kritikus harmadik körben, amikor a griffmadaras futók igyekeztek egymáshoz felzárkózni. Ez sikerült is és igy *a MAC-nak sorrendben nyolcadszor is sikerült a mezei csapatbajnokságot elhóditani.* Megérdemelten, mert a legkiegyensulyozottabb csapatot vallhatta magáénak.

Az egyéni bajnokságot Kelen,

a Vasasok fiatal futója nyerte. Elejétől végig vezetett, erejét okosan osztotta be. *Szilágyi* (MTK) méltó ellenfele volt, de *meglepetést keltett a miskolci Fodor futása*, aki biztosan verte a nagytehetségü Simont. A szenior bajnokság előtt futották le az *ifjusági bajnokságot*, amely a favorit *Mucsy* (ESC) győzelmét hozta, mig a *csapatbajnokságot* nagy meglepetésre *a jó átlagfutókkal felvonult Dorogi AC csapata nyerte.*

A szenior versenyen 10 csapat 91 versenyzővel, az ifjuságin 8 csapat 77 indulóval vett részt a következő eredményekkel:

Magyarország 1932. évi mezei bajnokcsapata: *MAC (Cser 7, Szabó 8, Varjas 10, Belloni 14, Adami 16) 55 pont.* 2. MTK (2+4+13+24+25) 68 pont. 3. ESC 11+12+19+22+23) 87 pont. 4. Vasas (1+21+27+28+34) 111 pont. 5. BBTE 114 pont. 6. UTE 118 pont. 7. MVSE 125 pont.

Egyénileg. Bajnok: *Kelen* János (Vasas) 33 p. 09.4 mp. 2. Szilágyi (MTK) 33 p. 13.4 mp. 3. Fodor (MVSC) 33 p. 40 mp. 4. Simon (MTK). 5. Esztergomi (UTE). 6. Sárosi (UTE). 7. Cser (MAC). 8. Szabó (MAC). 9. Gergely (BBTE). 10. Varjas (MAC). 11. Galambos (ESC). 11. Gégény (ESC). 13. Ács (MTK). 14. Belloni (MAC). 15. Verbőczy (BBTE).

Magyarország 1932. évi ifjusági mezei bajnokcsapata: Dorogi AC *(Siklósi 3, Bolyovszky 6, Bólya 8, Ujvári 10, Kiss 25)* 52 p. 2. ESC (1+7+12+17+26) 63 pont. 3. Vasas (2, 5, 14, 23, 24) 68 pont. 4. MTK 83 p. 5. MVSC 127 p. 6. UTE 159 p. 7. Törekvés. 8. Soroksári AC.

Egyénileg. Bajnok: *Mucsy* József (ESC) 14 p. 03 mp. 2. Végh (Vasas) 14 p. 13.6 mp. 3. Siklósi (DoAC) 14 p. 15 mp. 4. Izsóf (MTK). 5. Scherzer (Vasas). 6. Bolyovszky (DoAC). 7. Vas (FTC). 8. Fritz (ESC). 9. Bolya (DoAC). 10. Bocsi (MVSC). 11. Ujvári (DoAC). 12. Schliffke (MVSC). 13. Emmer (ESC). 14. Guttmann (MTK). 15. Seregi (Vasas).

LÓSPORT

Jó pályán futották le az ügető-versenyeket

— A Reggeli Ujság tudósitójától. —

Az első futamban *Guardian Tod — épugy, mint idei legelső startja alkalmával, — az indités után felvágott és mint utolsó ment át a célon.* A versenyt *Oly* nyerte meg. A *Monori-dijban Katinka* és *Leopárd* a start után olyan közel kerültek egymáshoz, *hogy a kocsik összeütköztek. Jeles O. S.* erős küzdelem után győzött *Udine* ellen, amelyet diszkvalifikáltak. Különben is fogadások nélkül indult. De ledobták a harmadiknak beérkezett *Katinkát* is. Igy *Bufelejtő* lett olasz és *Munkács* harmadik. Az *Eladóversenynek Gézenguz* volt a favoritja, de csak második lett a végigvezető *Sátán* mögött amelyre *az árverésen nem volt ajánlat. Dante*, amely sokáig jól szerepelt, hibát csinált és teljesen visszaesett. A *Sopranó-dijban* — a nap főszámában, — *Fregoli* remek időben 1:26.7 győzött a vele egyformán favorizált *Dárda* ellen. *Darius* már a startnál elvesztette felvágásával esélyét. Még megemlitjük, hogy a sampionhajtó *Feiser vasárnap háromszor győzött.*

A versenyek részletes eredménye a következő:

I. Futam. 1. *Oly* (8:10 reá Feiser), 2. Tommy, 3. Urnő. Fm.: Revizionárius, Deli, Osztalék és Guardian Tod. Tot.: 10:17, 13, 14, 35. Olasz: 26.

II. Futam. 1. *Jeles O. S.* (2 és fél, Hantzmann), 2. Bufelejtő, 3. Munkács. Fm.: Udine, Katinka, Tamerlan, Ipse, Leopárd és Ugribugri. Tot.: 10:32, 17, 23, 19. Olasz: 67.

III. Futam. 1 *Sátán* (3 Fityó) 2. Gézenguz, 3. Kedves. Fm.: Dombóvár (2-ik diszkvalifikálva), Ürgevár, Dante és Matyóka. Tot.: 10:34, 11, 16, 12. Olasz 27.

IV. Futam. 1. *Nevadian* (Feiser) 2. Gitana II. Fm.: Éber B. és Eposz II. Tot.: 10:14. Oolasz: 18.

V. Futam. 1. *Fregoli* (1 él fél, Dózsa) 2. Dárda, 3. Darius. Fm.: Naplopó, Gjerdan, Conrad és Nurmi. Tot.: 10:24, 11, 11, 10. Olasz: 43.

VI. Futam. 1. *Mogul* (4:10 reá, Feiser), 2. Kacér. Fm.: Hidalgó és Lili of Pamuk.

Stankovits Szilárd *ny. szfv. tanácsnokot, a Bszkrt igazgatóját, a magyar atlétika fejlesztése érdekében kifejtett tevékenységének elismeréséül a kormányzó kormánytanácsossá nevezte ki.*

Értekezletet tartanak ma a balatoni sportélet fejlesztésére. Az *Országos Testnevelési Tanács* ma, hétfőn délelőtt fél 11 órakor a Magyar Testnevelés Háza nagy tanácstermében (Budapest, V., Alkotmány-utca 3, I. em.) a *balatoni sportélet fejlesztése érdekében Lázár* Andor dr. ny. honvédelmi államtitkár, az OTT elnökének vezetésével értekezletet tart.

Be kell jelenteni az olimpiai alap javára rendezendő ünnepségeket. Az *Országos Testnevelési Tanács elrendelte*, hogy az Olimpiai Alap javára rendezendő minden ünnepség, estély, verseny, stb. bevétele készpénznek minősitendő. Ilyen célu versenyek rendezéséhez az Országos Testnevelési Tanácstól kell engedélyt kérni.

Készül a Magyar Sport Pantheonja III. és IV. kötete, amely a magyar sportélet reprezentánsairól fog hü beszámolót nyujtani. A dunántuli adatokat a sportkörökben ismert kaposvári *Ujváry* László gyüjti egybe.

Uj nevelőnő.

Uj nevelőnő jelentkezik az ismert bankvezéréknél. A ház asszonya fogadja.

— A bizonyitványai jók. Most még csak egy kérdésem van: családos?

— Igen, három kisgyermekem van

— Talán férjes asszony?

— Nem, csak háromszor csalódtam.

A szobaur kérése.

— Nagyságos asszonyom, nem használhatnám ezentul én is a zongorát?

— Nem bánom; de milyen időben akarja?

— Délután háromtól négyig.

— De hiszen akkor mindig aludni szokott.

— Éppen azért kérem.

Ivánka és a dada.

— Nem szégyenled magad, Ivánka, még mindig a dada öltöztet?! Mit fogsz csinálni, ha katona leszel?

— A dada szereti a tatonákat.

A fiatal férj öröme.

— Öregem, néhány héten belül gazdag emberek leszünk. A feleségem valami elpusztithatatlan masszát talált föl.

— A nagyságos asszony kémikus?

— Dehogy, most tanul főzni és tegnap egy tortát sütött.

Idők jele.

— Rémes, barátom, hogy tavaly óta mennyire megváltozott a világ.

— Nekem mondod? Tavaly még volt uriszobám, ma már csak szobauram van.

Praktikus ember.

Két pesti szinész beszélget.

— Öregem, — mondja az egyik — annyi már az adósságom, hogy éjjel nem tudok aludni.

— És mit csinálsz?

— Nappal alszom.

A legujabb arisztokrata-vicc.

— Hol voltál tegnap este, Arisztid?

— Hárman vettünk egy páholyt az Operában.

— Kik voltatok?

— Hát a Tomi, meg a Lexi és a... Na nézd, ha agyonütsz, nem jut eszembe, ki volt a harmadik.

Táncközben.

— Nemrég én voltam az egyetlen a hivatalban, aki nem tudott táncolni.

— Ugy? Azóta uj embert fogadtak fel?

A szerkesztőség és kiadóhivatal telefonszámai: 296—99 és 125—10

A szerkesztőség és kiadóhivatal telefonszámai: 296—99 és 125—10

TÖRJE A FEJÉT! ÉRDEMES!

A megfejtések legkésőbb csütörtökön postára adandók. Cim: „Reggeli Ujság" szerkesztősége. Lipót-körut 5. sz. A levél vagy levelezőlap cimoldalára feltünően ráirandó: Törje a fejét! és melléklendő a rejtvényszelvény. A helyes megfejtések beküldői között 25 jutalmat sorsolunk ki.

4. számu keresztrejtvény

KÖZLI: IFJ. KOGLER KÁROLY

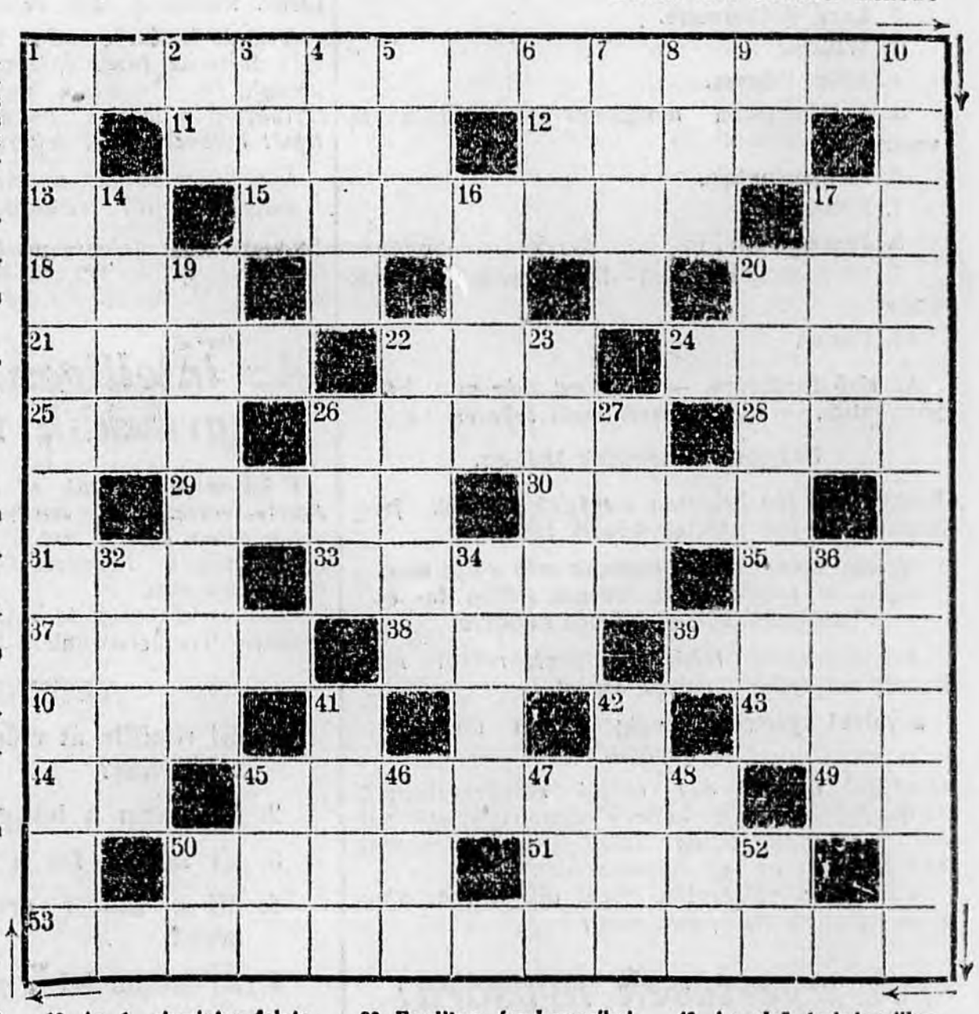

VIZSZINTES SOROK:

1. Ez most mindenkit izgalomban tart. (A vizszintes 1, a függőleges 10, a vizszintes 53. és a függőleges 1. sorok folytatólagosan és körben olvasandók.)
11. Csokoládé-márka
12. Virágágy közismert idegen szóval.
13. Forditva kettős mássalhangzó
15. A-t hozzáadva Jasos leánya
17. Névelő
18. Csinos idegen nyelven, fonet.
20. Sportegyesület betűjele
21. A szerelem istene
22. Török rang
24. Mózes bátyja
25. Vészjel
26. Amerikai állam
28. . . . ern svájci kanton
29. Olasz csucs
30. Mértani kifejezés (ékezethiány)
31. Női név
33. Léick, klasszikus nyelven
35. Fegyházáról hires város
37. Viszér
38. Fizetni kell
39. Van ilyen lap, bér, esemény
40. Minden keresztrejtvényben menyasszony
43. Folyó és csatorna
44. Azonos betük
45. Ephesusi szobrász, a Baghesi vivó alkotója
49. Azonos betük
50. Népfaj
51. Gyarmatáru

FÜGGŐLEGES SOROK:

2. Háziállat
3. Portugál birtok Elő-Indiában
4. Neves pesti szinész
5. Női név, sőt királynő
6. Járom
7. Diszes váza
8. . . . is, marad is
9. Egy kezdetleges hangszer mássalhangzói
10. Az 1. vizszintes folytatása
14. Római császár
16. Szövetség
17. Ütőkártya
19. Nagyhercegség Közép-Itáliában
20. Kedvtelésből lovagol
22. Török város
23. Forditva északamerikai város
26. Fohász
27. Időhatározó
32. Női becenév
34. Koros
36. Az ó-egyiptomiak szent bikája
41. Egyenlő
42. Az első testvérgyilkos
45. Forditva, harag klasszikus nyelven
46. A latin declinatió egyik esete, rövidítve
47. Pusztit
48. Pipás ige
50. Ékezettel a fának része
52. S. Y.

Megfejtésül elegendő a vizszintes 1-ből kiinduló mondat, a vizszintes 15, 26, 33, 45 és a függőleges 19, 20, 36, 45, 46 sorok beküldése.

Heti jutalmat nyertek:

1. dijat, egy évi előfizetést a Reggeli Ujságra: **Vörös Béla**, Dunakeszi.
2. dijat, fél évi előfizetést a Reggeli Ujságra: **Kogler Károly**, Budapest.
3. dijat, negyedévi előfizetést a Reggeli Ujságra: **Szekeres Gábor**, Budakeszi József-szanatórium.
4. dijat, egy darab nagy fényképet:

POBUDA ALFRÉD

műtermébül (IV., Ferenciek tere 2): **Tihanyiné Grósz Anna**, Budapest.

5. dijat, egy teljes kozmetikai kezelést:

DR. KÖRNER JENŐNÉ

kozmetikai intézetében (VII., Erzsébet-körut 52): **Weisz Leóné**, Budapest.

6. dijat, egy üveg Morisson kölnivizet: **Kempf Aranka**, Budapest.

7—8. dijat, egy-egy negyed osztálysorsjegyet:

Dr. ÓHIDY LÉGMÁN LEÓNÉ

sorsjegyfőelárusító (I., Horthy Miklós-ut 15) irodájából: **Frank Emil**, Budapest, **Vitéz Janky Vilmosné**, Budapest.

9—10. dijat: egy-egy negyedkilós doboz csokoládét a

Dreher-Maule

csokoládégyárból: **Özv. Soltz Sándorné**, Gödöllő, **Bátorffy Ilus**, Szolnok.

11—12. dijat, két-két darab finom Pilavin-szappant: **Szendrey Istvánné**, Budapest, **Reiner Mártha**, Budapest.

13—14. dijat, egy-egy csomag Pilavin fenyőfürdőtablettát: **Miklós Illy**, Budapest, **Ruszanyák Lenke**, Budapest.

15—25. dijat: egy-egy könyvet: **Bibók Jenő**, Kiskunfélegyháza, **Szemerjei Balogh Erzsi**, Budapest, **Ifj. Nagy Sándor Rezső**, Gönyű, **Tóth Mihály**, Budapest, **Kecskés Sándor**, Székesfehérvár, **Venetianer Sándor**, Miskolc, **Takács Zoltán**, Budapest, **gyergyóalfalvi Róth József**, Mátyásföld, **Barcza László**, Budapest, **Csúky Lajos**, Nyiregyháza, **Várnay Tibor**, Budapest.

Mult heti számunkban közölt keresztrejtvény megfejtése:

Vizszintes sorok: 1. Ujságkihordók, 12. Roi, 13. Farad, 14. Gál, 15. Adó, 16. Dogma, 17. Tre, 18. Aba, 21. Pálma, 25. Kai, 27. Lon, 28. Samli, 29. Alk, 30. Tintahal, Sepia, 31. Ada, 32. Visma, 33. Lau, 34. Jom, 35. Ernök, 36. Rsi, 37. Nil, 40. Utves, 44. Bem, 46. Éra, 47. Beéri, 48. Amu, 49. Pápai prelátus. **Függőleges sorok:** 1. Uralaltájl nép, 2. Jod, 3. Sió, 4. Dfg, 5. Kau, 6. Irgalmas nővér, 7. Ham, 8. Oda, 9. Dgt, 10. Oár, 11. Klerikalizmus, 19. Boidó, 20. Annam, 21. Piave, 22. Álhir, 23. Malmö, 24. Kassa, 25. Kapor, 26. Alias, 38. Ira, 39. Lap, 40. Ubi, 41. Tep, 42. Ere, 43. Sil, 44. Bat, 45. Emu.

Kérjük budapesti megfejtőinket, hogy a jutalmakért a kiadóhivatalba felfáradni, vagy felküldeni méltóztassanak.

Március 21-i „TÖRJE A FEJÉT" szelvény

HUNGÁRIA HIRLAPNYOMDA R. T. BUDAPEST, V., VILMOS CSÁSZÁR-UT 84. — FELELŐS: SCHMIDEK GÉZA.