Második kiadás

MAGYAR HÉTFŐ

Ára 6 fillér

SZERKESZTŐSÉG ÉS KIADÓHIVATAL:
Hétköznap:
Budapest, VI., Aradi-utca 8. Telefon 1-207-26.
Vasárnap: VIII., Rökk Szilárd-utca 4.
Telefon 1-444-04 és 1-444-05

R

FŐSZERKESZTŐ:
LÉVAI JENŐ

HÉTFŐ, 1938. ÉVI OKTÓBER 24
XIV. ÉVFOLYAM + 43. SZÁM

Nehéz küzdelmek!

Győztek a favoritok!

Kispest még veretlen!

FELHÍVÁS a magyar társadalomhoz!

Mint minden ősszel, az idén is kérő üzenettel fordulok a magyar társadalomhoz, hogy segítsen mindenki, amennyire csak módja és tehetsége engedi, szükséget szenvedő testvéreinken.

A mai rendkívüli idők ezen a téren is fokozott kötelességeket rónak a társadalomra. Az igazság közeledő remélhető győzelmével kapcsolatban a napokban megindult külön gyűjtés keretében a Felvidék nyomorának enyhítésére is igénybe kell vennünk a magyar szívek áldozatkészségét. De nem hagyhatjuk gyámolítás nélkül szenvedni másutt sem azokat a magyar véreinket, akiket segítő kézzel eddig is minden évben felkaroltunk.

Hálával és büszkeséggel állapítom meg, hogy a segélyakcióm iránt egyre szélesebb körben megnyilvánuló bizalom és áldozatkészség évenként csak a fővárosban közel 100.000 nélkülöző támogatását tette lehetővé.

Tudom, hogy azok a nemes szívek, amelyek már eddig is évről-évre oly megható hűséggel ajánlották fel áldozatkész segítségüket, ma is meghallják hívó szavamat. Meggyőződésem, hogy az adakozók nemcsak az emberszeretetnek és irgalmasságnak a nyomor és inség elleni nemes küzdelmére áldoznak, hanem a belső rend és nyugalom, valamint a társadalmi osztályok közötti béke és jó egyetértés biztosításában is közreműködnek s ezzel hazánk boldogulását és jobb jövőjét is előmozdítják.

Teljes bizalommal indulok a nélkülözők és elesettek érdekében folytatott újabb küzdelemre s Isten áldását kérem munkánkra és mindazokra, akik ebben segítőtársaim lesznek.

Segélyakcióm során — miként a multban is — pénzadományokat, továbbá ruha-, lábbeli-, tüzelő- és élelmiszer-adományokat gyűjtünk.

A pénzadományok beküldhetők:

1. Csekklapon: a 19. számú postatakarékpénztári csekkszámlára. Csekklap bármelyik postahivatalban vagy dohánytőzsdében vásárolható.

2. Postautalványon: Horthy Miklósné segélyakciója, Budapest, Királyi Vár, címre.

3. Nyugta ellenében: 9 órától 2 óráig személyesen történő befizetéssel, a királyi palotában. (Szárnysegédi hivatal.)

A természeben való adományok kisebb tételekben a királyi várpalotába, vagóntételekben az előzetes írásbeli vagy telefonértesítésre megadandó címre küldendők. A felajánlani szándékolt természetbeni adományokat kérem lehetőleg december 1-ig beküldeni, hogy azok még karácsony előtt kioszthatók legyenek.

Horthy Miklósné

*

(Az 1937—38. évi segélyakcióról szóló kimutatást a 6. oldalon közöljük.)

ELKÜLDTÜK VÁLASZUNKAT a csehekhez

Hivatalos jelentés a cseh ajánlat tartalmáról

Döntő állomáshoz érkezett a Felvidék visszacsatolásának kérdése! Szombaton kora délután

Csehszlovákia külügyminisztere átadta a prágai magyar követnek, Wettstein János meghatalmazott miniszternek az új cseh javaslatot.

A javaslattal külön futár — vitéz *Solymossy* Ulászló vezérkari alezredes, a prágai magyar követség katonai attaséja — indult el Budapest felé. *A magyar futár a prágai követség P. 13.308. rendszámú autóján hozta a döntő fontosságú cseh javaslatot Budapestre.*

Éjfél elmúlt két perccel, amikor az autó megállt a külügyminisztérium díszteri palotája előtt. *Kánya* Kálmán külügyminiszter, *Csáky* István gróffal és a külügyminisztérium főtisztviselőivel *áttanulmányozta az új javaslatot,* majd éjjel 1 órakor a miniszterelnökségre ment, ahol *Imrédy* Béla miniszterelnökkel újabb beható tanulmányozás tárgyává tette a javaslatot.

Imrédy és Kánya vasárnap hajnali 4 óráig tanácskoztak.

Vasárnap délelőtt 10 órakor *Imrédy* Béla miniszterelnöknél újabb tanácskozás kezdődött. Ezen a tanácskozáson *Kánya* Kálmán külügyminiszter, gróf *Teleky* Pál kultuszminiszter, *Rátz* Jenő honvédelmi miniszter, *Pataky* Tibor államtitkár vettek részt.

Az értekezleten részletesen megvitatták a cseh javaslatot.

Imrédy Bélánál még javában tartott az értekezlet, amikor egymásután érkeztek a miniszterelnökségre a kormány tagjai.

Rendkívüli minisztertanács

Délben fél 12 előtt néhány perccel véget ért az értekezlet. Ekkor már együtt volt a kabinetnek valamennyi tagja. A minisztertanácsi teremben ültek össze.

Fél 12-kor *Imrédy* Béla miniszterelnök megnyitotta a minisztertanácsot.

Ötnegyed óráig tartott a vasárnapi rendkívüli minisztertanács.

Miközben a kormány tagjai tanácskoztak, a Szentgyörgy-téren óriási érdeklődés mutatkozott. A miniszterelnöki palota körül embercsoportok várakoztak és érdeklődéssel találgatták, hogy vajjon a cseh javaslattal kapcsolatban milyen elhatározásokra jut a kormány.

¾1 volt, amikor előállott a miniszterelnök autója. Ez a tény mutatta, hogy **a minisztertanács végetért.**

Horthy kormányzó kihallgatáson fogadta a miniszterelnököt és a külügyminisztert

Néhány perccel később *Imrédy* Béla miniszterelnök és *Kánya* Kálmán külügyminiszter együtt lejöttek a minisztertanácsi teremből, autóba szálltak és a Királyi Várba hajtattak. *Kánya Kálmán külügyminiszter kezében térkép volt . . .*

Horthy Miklós kormányzó Imrédy Béla miniszterelnököt és Kánya Kálmán külügyminisztert pontban 1 órakor kihallgatáson fogadta.

A miniszterelnök és a külügyminiszter jelentést tettek az államfőnek az újabb fejleményekről és a cseh javaslatról.

A kormányzói kihallgatás után — negyed 2-kor — *Kánya* Kálmán külügyminiszter visszahajtatott a külügyminisztériumba, ott nyomban

a szakértőkkel összeült, hogy kidolgozza a magyar kormány ellenjavaslatát.

Imrédy Béla miniszterelnök pedig a Királyi Várból visszatért a miniszterelnöki palotába. *Jókedvű volt a miniszterelnök, mikor a reá várakozó újságíróknak nevetve mondotta:*

— Nem adok nyilatkozatot. Hideg van . . . Kommünikét fogunk kiadni még ma és az majd mindent megmond...

Mi van az új cseh javaslatban?

A minisztertanács — mint értesülünk — behatóan megvitatta a csehszlovák javaslatot. Értesülésünk szerint

az új csehszlovák javaslat bizonyos haladást jelent az eddigi ajánlatokkal szemben. A mostani javaslatban több helyen követi a néprajzi határt, azonban a legjelentősebb magyar városoknál még mindig eltér ettől az elvtől és ezeket továbbra is vissza akarja tartani a csehszlovák állam keretében.

Ellenjavaslatot küldött Magyarország Prágába

A minisztertanács elhatározta vasárnap, hogy ellenjavaslatot dolgoztat ki, amelyet a külügyminiszter a miniszterelnökkel való megbeszélése után külön futárral küld azonnal Prágába.

A magyar ellenjavaslat vasárnap délután elkészült és azt este 7 órakor Kánya Kálmán külügyminiszter bemutatta a miniszterelnöknek és

este 8 órakor külön futár elindult a magyar ellenjavaslattal Prágába.

A magyar ellenjavaslat — hír szerint — megállapítja, hogy a csehszlovák javaslat ilyen formában nem fogadható el. Leszegezi a magyar ellenjavaslat, hogy a kérdés kizárólag az etnográfiai elv alapján oldható meg.

Prága, meggyőződésünk szerint, úgylátszik, még most sem akarja maradéktalanul tudomásul venni ezeket az elveket. Pedig

az etnográfiai elvek figyelembevétele nélkül a magyar-cseh problléma nem oldható meg.

A népi együvétartozás magasztos gondolatából indul ki a magyar álláspont és csakis ezen az alapon lehet a népek egymás melletti életét normálissá tenni. Ezeknek az elveknek követése Magyarország számára is áldozatot jelent, mert mi is lemondottunk történelmi igazságaink hangoztatásáról, ugyanekkor azonban mi is fenntartás nélkül az etnikai alapra helyezkedtünk, akkor meg kell követelnünk nekünk is, hogy ez az elv minden vonatkozásban érvényesüljön.

Érthetetlen, hogy Prága még mindig nem akarja belátni, hogy ezeknek az elveknek maradéktalan érvényesítése számára elkerülhetetlen lett.

Kívánatos volna, hogyha ez az erőszakos prágai irányítás nem terjedne már ki a Felvidék többi őslakójára sem és végre felszabadulna teljes mértékben a prágai irányítás alól a szlovák és rutén nemzetiség is. A magyarság mindig teljes testvéri együttműködést keresett a szlovák és rutén nemzetiséggel és azt kívánjuk, hogy ők is gátlás nélkül, szabadon juttathassák kifejezésre akaratukat.

Ugy tudjuk, hogy

a magyar ellenjavaslat, amelyet a prágai magyar követ nyomban a cseh fővárosba való érkezése után átad a cseh külügyminiszternek, határozottan és világosan leszegezi ezeket az elveket.

Természetes, hogy a magyar ellenjavaslat az ügynek leggyorsabb és legsürgősebb befejezését is követeli!

A mai nappal gyors folyást vettek az események és *egész Európa érdekében elsőrendűen szükséges, hogy a kérdés a mi igazságunk győzelmével legrövidebb időn belül befejezéshez jusson.*

Európa békéje szempontjából sem lenne kívánatos, ha Prága mégjobban visszaélne türelmünkkel.

Jólinformált körök megítélése szerint a most következő hét döntő lesz Európára.

*

Vasárnap este a következő hivatalos jelentést adták ki:

A csehszlovák kormány a magyar-csehszlovák határmódosító javaslatát tegnap átadta Magyarország prágai követének.

A javaslat igyekszik ezúttal nagyobb mérvben megfeleini a magyarság néprajzi követelményeinek.

De ha a felajánlott terület kiterjedésben közeledik is a szlovákiai magyarság néprajzi elhelyezkedésének határvonalához, az ajánlat jelenlegi formájában mégsem fogadható el, mert igen fontos városok maradnának visza Csehszlovákia fennhatósága alatt.

Ilyenek: Pozsony, Nyitra, Kassa, Ungvár és Munkács, amelyek a javasolt határvonalon kívül esnek.

A csehszlovák külügyminiszter közölte a magyar kormánnyal, hogy a javaslat általános tárgyalási alapnak tekinthető, amely nem zár ki későbbi módosításokat.

Ennek folytán a magyar kormány a mai minisztertanácson behatóan foglalkozott az új csehszlovák javaslattal, és elhatározta, hogy részletes válaszát a legrövidebb időn belül diplomáciai úton közölni fogja a prágai kormánnyal.

A *Magyar Hétfő* munkatársának értesülése szerint

a külön futár a magyar ellenjavaslattal vasárnap este 8 órakor elindult Prága felé.

A javaslatot a prágai magyar követ hétfőn délelőtt átnyujtja a prágai külügyminisztériumban. A magyar ellenjavaslat tartalmára vonatkozóan az átnyujtás után minden bizonnyal *fontos részletek* fognak nyilvánosságra jutni.

Megkezdték a csehek Beregszász és Munkács kiürítését

Balassagyarmat, október 23.

Kékkőről érkezett jelentések a cseh hadsereg élelmezési állapotának erős romlását mutatják. A jelentések szerint

a csehek egy napra nyolc katona részére csak egy kilogramm kenyeret osztanak ki.

A katonák vacsorája — amint azt két szökött cseh katona is megerősítette — csak *egy-egy szelet csokoládéból áll.* Amíg a tótgyarmati határt a csehek le nem zárták, a cseh tisztek a balassagyarmati fűszeresektől vásárolták és csempészték át megbizottaik által az élelmicikkeket, hogy hiányos táplálékukat ilyen módon pótolják; a határzár óta azonban már ők is nélkülöznek. A határsávból kivont és az ország belsejébe szállított katonaságnak, illetve legénységnek a felettes hatóságok megengedik, hogy hetenként egy-két napra a határsávba visszatérjenek, hogy itt az egy-egy hétre szükséges élelempótlást beszerezhessék, mert

az ország belsejében lévő szánalmas élelemhiány

erre nekik már egyáltalában nem ad alkalmat. (MTI)

Hurcolkodnak a csehes Beregszászról és Munkácsról

SÁTORALJAUJHELY, október 23.

A megszállott területekről átjövő menekültek kijelentése szerint a csehek állítólag megkezdték Beregszász és Munkács városok kiürítését. A vidék ruszin lakossága örömmel nézi a hurcolkodást. A ruszinok több helyen fenyegetően léptek fel a cseh tisztviselőkkel szemben, akik jobbnak látták elmenekülni. (MTI)

Tiltakozás a kassai direktórium ellen

Pozsony, október 23.

Az *Uj Hirek* kassai jelentése szerint az országos elnök feloszlatta a város képviselőtestületét és a város élére kormánybiztost nevezett ki, aki öttagú direktóriummal intézi a város ügyeit. *Dr. Pajor Miklós szenátor, városi képviselő, Kassa város polgármesterához beadványt intézett, amelyben tiltakozik a kormánybiztos és direktórium kinevezése ellen, hivatkozva arra, hogy a kinevezés törvénytelen.*

Törvény szerint ugyanis az országos elnököt a köztársasági elnöknek kell kineveznie, ami a jelen esetben nem történt meg, hanem a kinevezés a kormány részéről történt meg. Az országos elnök tehát nem nevezhet ki Kassa város élére sem kormánybiztost, sem direktóriumot. (MTI)

Volóc község (a lengyel határ közelében) lakossága fellázadt. Két cseh csendőrt, akik szembe akartak szállni a feldühödött tömeggel, félholtra vertek.

Hivatalos cáfolat

a cseh rádió viaszklemezes előadásáról: az elfogott és agyonlőtt „magyar terroristákról" szóló meséjéről

A budapesti rádió vasárnap este a következőket olvasta be:

A pozsonyi csehszlovák rádióállomás tegnap olyan hanglemezeket szólaltatott meg, amelyekre a ruszin felkelés során a csehek által állítólag elfogott magyarországi származású felkelők — vagy mint ők mondják: terroristák — hangját rögzítette, akik gyanusan, kísérteties hangon igyekeztek szomorú sorsuk utánzásától visszariasztani a magyar rádióhallgatókat.

A magyar közvéleménynek természetesen nincs módjában meggyőződni a hangfelvételek hitelességéről. De mivel a csehszlovák rádióállomások a legutóbbi napokban olyan sokszor jelezték, hogy a cseh hadseregnek sikerült a ruszinföldi lázadást elfojtani — bizonyára nem gondolván arra, hogy a munkácskörnyéki ágyúdörgés három más szomszédállam határain is állandóan hallható —, továbbá annyiszor közölték egyes felkelők kivégzését, viszont ezek közül eddig már annyian jelentették, hogy meglepetéssel értesültek saját megtörtént kivégzésükről s most egyáltalán nem értik, hogyan lehetnek mégis itt Magyarországon polgári foglalkozásuk mellett, hogy ezek a csehszlovák rádióállomások teljesen elvesztették szavahihetőségüket.

Hátborzongatónak szánt, gyanus eredetű hanglemezeiknek tehát a magyar rádióhallgatóság csupán annyi komolyságot tulajdonít, amennyit egyébként a gyerekszobák krampusz-meséinek szokás tulajdonítani.

A ruszinföldi eseményeket szemlélve, végeredményben egyáltalán nem tartozik a lehetetlenségek közé, hogy akadhatott néhány magyarországi fiatalember, aki cseh megszállott területen élő rokonainak embertelen elnyomásáról hallva, átszökött a cseh határvédelem házagain és s ruszinföldi felkelőkhöz csatlakozva, a csehek fogságába került.

De ha valóban ilyen esetről volna szó, az már sehogyan sem képzelhető el, hogy ezek — ahogy a cseh rádióállomások mondják — megadták volna magukat és jajgatva kértek volna kegyelmet. A megadás és elpártolás a magyar lélektől teljesen idegen hadműveleti mozzanat, ezt a magyar becsület a legbecstelenebb eljárásnak tartja s százszor inkább választja helyette a halált és ilyet az ezeréves magyar történelem nem is ismer. De nem ismer ilyet a szlovák és ruszin história sem. A megadásnak és átpártolásnak dúsgazdag irodalma Európában kizárólag a cseh hadtörténelem lapjain taiálható.

Még elképzelhetetlenebb, hogy ilyen, — a ruszin felkelőkhöz esetleg átszökött és fogságba esett magyarok — mikrofon elé állítva, hajlandók lettek volna a maguk jószántából a csehek szájaíze szerint beszélni. A pozsonyi rádióban leforgatott lemezek mindenesetre csak rögzített hangot és nem mikrofon elé állított embereket szólaltattak meg. Ennélfogva, ismerve a cseh propaganda semmitől vissza nem riadó módszereit, a magyar közvélemény nem tud attól a gyanakvástól megszabadulni — s ezt éppen a csehek nem vehetik rossznéven —, hogy megint olyan átlátszó szemfényvesztéssel áll szemben, mint amilyennek oly sokszor lehetett tanuja ezekben a napokban a telefonkönyvből vagy egyéb jámbor névjegyzékből kiszedett felkelő-névlajstromok felolvasásakor. Végső esetben még arról is lehet szó, hogy valóban foglyul ejtettek néhány ilyen, az előbb említett körülmények között odajutott fiatal magyar gyerket, akiket azonban nem mertek mikrofon elé állítani — félvén attól, hogy ott egészen mást találnak mondani, mint amit számukra előírtak — s ezért az ily szempontból sokkal biztonságosabb hangrögtönzés módszeréhez folyamodtak a nyilván revolverrel kicsikart szöveg elmondására.

A magyar rádió könnyen válaszolhatna erre az egészen naiv mesterkedésre azzal, hogy nem lemezekről, hanem az élet valóságával szólaltathatná meg mikrofonja előtt azokat az embereket, akiket a csehszlovák rádió mint elfogott és kivégzett felkelőket sorolt fel az utóbbi napokban. Ez mindenesetre sokkal bizonyítóbb erejű illusztrációja lehetne a csehszlovák rádió szavahihetőségének, mint a szóbanforgó siránkozó hanglemezek.

Egyet mindenesetre meg lehet állapítani ezzel az üggyel kapcsolatosan, és ez az, hogy ez a napok óta beharangozott csehszlovák műsorattrakció olyan hatástalanul pergett le a magyar közvéleményről, mint a játékparittya kavicsai a kőbástyáról. S jó volna, ha a csehszlovák rádióállomások egyszersmindenkorra tudomásul vennék, hogy a magyar lélek tíz évszázad véresen komoly küzdelmeinek során sokkal jobban megszokta a harcot, a veszedelemmel és halállal való nyílt szembenézést, semhogy ilyen kiagyalt gyerekes ijesztgetés hatással lehetne rá.

MÉG A KILINCSEKET IS ELVISZIK A CSEHEK

Ipolyság környékén, a cseh megszállott területen lévő Tompa községnél mintegy harminc teherautó felcsomagolva várja a parancsot a menekülésre. A teherautók csak a környéken állomásozó cseh hivatalok berendezését és irattárait fogják elszállítani. A cseh hivatalnokok családtagjai is készen állanak az elmenekülésre. A csehek a hivatalok ajtózárait és kilincseit is összeszedik és minden elmozdítható összecsomagolnak, hogy azokat elvigyék.

„NEM AKARUNK A CSEHEKKEL HARCOLNI!"

Vasárnap hajnalban Nógrádszakáll községnél hét magyar nemzetiségű katona magyar területre menekült. A menekültekkel jött két polgári egyén is, akik a cseh hadseregbe való bevonulás elől szöktek meg. A menekültek beszámoltak arról, hogy nem akarnak a csehekkel együtt harcolni és elmondották azt is, hogy sokakat csupán a statáriális intézkedések szigorúsága tart vissza attól, hogy magyar területre meneküljenek. (MTI)

Vegyészgyakornok rejtélyes sérülése

Rejtélyes baleset ügyében indított nyomozást a főkapitányság bűnügyi osztálya. Vasárnap hajnalban a Kerepesi-út 15. számu ház előtt, a HÉV sínpár közelében egy eszméletlen, 15—20 év körüli fiút találtak, akinek *testén könnyebb természetű sérüléseek tfedeztek fel.*

Néhány perc mulva megérkeztek az orvosok, akik injekciókkal térítették magához az alélt fiatalembert, majd hordágyra fektették és a Rókus-kórházba szállitották.

Komjádi Győző 15 éves vegyészgyakornok, aki a Vajdahunyad-u cai Vöröskereszt ottohnban lakik, volt a hajnali sérült. *Kihallgatása során nem tudott választ adni arra, hogy miképpen került a helyiérdekű vasút sínpárja közelébe és arról sem tudott felvilágositást adni, hogy miképpen sebesült meg.*

Komjádi Győző titokzatos hátterű kalandja ügyében a rendőrség széleskörű nyomozás indított.

ZSENGELLÉR EGY FÉLIDŐT JÁTSZOTT A KONTINENS GYŐZTES CSAPATABAN

Kontinens—Hollandia 2 : 1 (0 : 0).

Amsterdam, október 23.

Az amsterdami edzőmérkőzésen a kontinens csapatának Hollandia válogatott csapata volt az ellenfel. A kontinens válogatottja a következő összeállításban lépett a pályára:

Oliveri — Foni, Rava — Kupfer, Andreolo, Kitzinger — Aston, Zsengellér, Piola, Braine és Brustad.

A fedezetsorban Andreolo és a két szélső fedezet sehogyan sem értette meg egymást és hasonló volt a helyzet a csatársorban is.

Szünet után *Braine* helyére a német Hahnemann került, viszont *Braine* átvette *Zsengellér* helyét, aki a második félidőben nem játszott.

A 19. percben *Brustad* a kontinens balszélsője egyéni akcióval szerzett gólt, a 24. percben.

Foni öngólt vétett.

A 35. percben Hahnemann Piolától kapottá labdával megszerezte a kontinens csaypatának a győzelmet.

A legújabb amerikai légelhárító ágyú

Cseh lapok szerint is az 1910-es népszámlálás lesz irányadó az új magyar határok megállapitásánál

Prága bizik a tárgyalások eredményességében

Prága, október 23.

— A Magyar Hétfő tudósítójától —

Az új cseh javaslat átadásával egyidejüleg Prágában a helyzetet a következőkben foglalják össze:

A szlovák-magyar-ruszin határrendezés a nemzetközi tárgyalások után most a két ország megegyezésén múlik.

Az előzetes megbeszélések aránylag hosszú ideig tartottak és Prágában *úgy látják, hogy Románia nem kapcsolódik be a lengyel tervezetbe.* A *Lidove Noviny* szerint

a magyar-szlovák-ruszin határok megállapítása a jövő hét első napjaiban megtörténik.

Berlin, Páris és London álláspontja változatlan — folytatja a lap — azonban *Rómában az a szándék érvényesül, hogy kompromisszumos megoldást kell találni, amelynek során főként Magyarország és Lengyelország találná meg számítását.* A lap szerint a határok megállapítása érdekében folyó tárgyalások túljutottak a kritikus ponton. Minél korábban sikerül megoldani ezt a kérdést, annál előbb lehet hozzáfogni a csehszlovák állam belső átépítéséhez — fejezte be cikkét a *Lidove Noviny.*

Még sokkal feltűnőbb a *Slovenski Hlas* legutóbbi számának az a cikke, amely közli azokat az irányelveket, amelyeket *Hitler* és *Mussolini* a lap szerint Magyarország és Csehszlovákia tudomására hoztak a határrendezés kérdése ügyében.

A lap értesülése szerint ezek az irányelvek a következők:

1. A tárgyalások, illetve a határmegállapítás alapját az 1910-es népszámlálás alkotja.
2. Magyarország és Csehszlovákia új határa etnografiai vonalon kell hogy feküdjék és ebben az esetben Magyarország olyan területeket kap, amelyeken egymillió magyar és közel százezer szlovák él.
3. A lengyel-magyar közös határ diplomáciai tárgyalások tárgya, azonban katonai, stratégiai és közlekedési politikai szempontok nem jöhetnek számításba ennek az új határnak a megállapításánál.
4. Népszavazást kétes, vegyeslakosságú területeken csak akkor kell elrendelni, ha a megegyezésre más kiút már nincsen.

Mussolini már nem Csehszlovákról hanem Csehországról beszel

Ugyancsak a *Slovenski Hlas*-nak a cenzúra tüzét kiálló legutóbbi száma közli szószerint a következő figyelemreméltó sorokat:

„*A külföldi diplomatakörök Rómában élénken kommentálják az Informazione Diplomatica legújabb cikkét, amely a szlovákiai magyar kisebbség kérdésével foglalkozik. Különösen a cikk ama része keltett feltűnést, amely utal Chwalkowski* csehszlovák külügyminiszter és a *Duce* beszélgetésére.

Mussolini ugyanis az új csehszlovák külügyminiszternek búcsúlátogatása alkalmával kijelentette, hogy az összes függő kérdések rendezése után „Csehország" számíthat Olaszország őszinte barátságára.

Mussolini az utóbbi hónapok óta tartó nemzetközi krizis során Csehszlovákiát következetesen már *csak Csehországnak* nevezi és nézete szerint ennek az országnak területét a felére kell csökkenteni, viszont ez az új állam független és érinthetetlen része lenne Európának."

A cikk érthető feltűnést keltett Prágában.

Megegyezést sürget egy szlovák lap

Érdekes cikkben számol be a *Slovenska Politika* című lap a csehszlovák miniszterek müncheni utazásáról és tárgyalásairól, amelyekről írva, a következőképpen folytatja:

— Legjobb lenne, ha minden külföldi beavatkozás, nyomás nélkül tudnánk megegyezni a magyarokkal.

A Mindenható szomszédokká tett bennünket, ezt tudomásul kell venni. A haragos szomszédok ugyan érdekeik tisztázására ügyvédet is fogadhatnak, a döntést egy harmadik személyre is bízhatják, de *a beavatkozás könnyen pártoskodáshoz vezethet.* A megkárosított szomszéd mindig keresni fogja az alkalmat, hogy escomptálja politikai váltóját és hogy kártérítést kapjon.

Nagyon örülnénk annak, ha a mi közös ügyünk protektorok nélkül jutna dűlőre, mert a politikai és katonai segítség, amely ma Magyarország mellett áll, változhat az idők folytán, de a Pozsony és Budapest közötti légvonal mindig megmarad. Megmarad a Tátra és a Csallóköz, megmaradnak a szlovákok és magyarok egymás mellett az Isten és történelmi elrendelések következtében.

A nyugodt és békés atmoszféra döntő feltétel, hiszen nekünk szlovákoknak, magyaroknak alkotó munkához kell látnunk.

Benes négy hétig marad Angliában

Masaryk londoni cseh követ titokzatos útja

LONDON, október 23.

Benes környezetéből eredő értesülés szerint a volt köztársasági elnök előreláthatólag három-négy hétig marad Angliában.

Masaryk londoni cseh követ szombaton ismeretlen céltól elutazott Londonból.

Frank birodalmi miniszter visszautazott Németországba

Dr. *Frank* Hans német birodalmi miniszter feleségével és kíséretével vasárnap reggel 8 óra 30 perckor a keleti pályaudvarról, a menetrendszerű gyorsvonattal

visszautazott Németországba.

A német miniszter búcsúztatására a pályaudvaron számos előkelőség jelent meg: Mikecz Ödön igazságügyminiszter és felesége, bárcziházi Bárczy István m. kir. titkos tanácsos, miniszterelnökségi államtitkár a miniszterelnök képviseletében és mások.

A német követség részéről megjelent *Erdmannsdorff* Ottó budapesti német követ feleségével és Weisse *Günther* dr. követségi titkár, továbbá *Graeb* konzul, országos körzetvezető.

Frank birodalmi miniszter a pályaudvaron elutazása előtt a következő nyilatkozatot adta:

— Megindultan veszek búcsút ettől a szép országtól és hűséges lakosaitól. A legszebb benyomásokat szereztem a magyar nép hősies jelleméről és erről a régi kultúrával és történelemmel megáldott országról.

Megbeszéléseim, amelyeket a kormányzó úrral, a miniszterelnök úrral, a külügyminiszter úrral és más személyiségekkel folytattam, mélyen meggyőztek arról, hogy a magyar népnek sikerülni fog jogos követeléseit eredményesen kiküzdeni.

Szorosabb együttműködésem Mikecz igazságügyminiszter úrral lehetőséget ad majd arra, hogy jogi területen is szorosabb német-magyar munkaközösséget érjünk el.

A megjelent előkelőségek az udvari várótermen keresztül szalonkocsijába kisérték a német vendégeket. Itt *Mikecz* Ödön igazságügyminiszter gyönyörű, piros és fehér rózsákból összeállított csokrot nyujtott át *Frank* birodalmi miniszter feleségének. Szívélyes búcsú után a német vendégek felszálltak szalonkocsijukba és a vonat pontosan fél 9 órakor kigördült a keleti pályaudvar üvegcsarnokából.

Mélytengeri halnak

sötétség az eleme.

Az emberi szem ragyogó fényt kiván. Kevés pénzért napsugarat visz otthonába

TUNGSRAM KRYPTON

Hatezer pengő értékű zálogcégulát csalt ki két ál-ügyvédjelölt

Csalás címén tett feljelentést a főkapitányság bűnügyi osztályán az *egyik ismert budapesti női konfekció áruház tulajdonosa* dr. *Szabó* László és *dr. Scheer* László ügyvédjelöltek ellen, akik közel 7000 pengővel károsították meg.

Az áruháztulajdonos elmondotta, hogy néhány nappal ezelőtt felkereste őt a két ügyvédjelölt, akiknek valamiképpen tudomásukra jutott, hogy zálogcédulákra igyekszik kölcsönt felvenni. A két ügyvédjelölt tárgyalásba kezdett az áruház tulajdonosával, aki

átadott nekik 6000 pengő értékű zálogjegyet.

Teltek-múltak a napok, a két ügyvédjelölt azonban nem jelentkezett. A zálogjegyek tulajdonosa telefonon lépett érintkezésbe azzal az ügyvédi irodával, ahol dr. *Szabó* László és dr. *Scheer* László alkalmazásban voltak.

A két ügyvédjelölt **a telefonbeszélgetés** után felkereste az áruház tulajdonosát és kétségbeesetten mondották el neki, hogy

200 pengő kölcsönt vettek fel a zálogjegyekre, amelyeket most nem tudnak visszaadni.

Igéretet tettek azonban arra, hogy a legrövidebb időn belül visszajuttatják az elsikkasztott zálogjegyeket. Az áruház tulajdonosának, miután szüksége volt a zálogjegyekre, átadott 214 pengőt a két ügyvédjelöltnek, hogy váltsák ki az elzálogosított cédulákat.

Dr. *Szabó* és dr. *Scheer* László hálálkodva vették át a pénzt azzal, hogy egy órán belül már hozzák is a zálogjegyeket,

többé azonban nem jelentkeztek.

Ezután fordult a károsult a rendőrséghez panaszával. Detektívek kísérték be a főkapitányságra a két csalót, akikről kiderült, hogy *nem ügyvédjelöltek*, hanem az ügyvédi irodában mint írnokok voltak alkalmazva. Kétrendbeli csalás bűntette címén *letartóztatták őket.*

ORION RADIO

Minden Orion rádiókereskedőnél kaphatók.

Fénykép azonnal utlevé be, igazolványba bérletbe 2 dar b rendelésnél darabja 48 féllé

Párisi Foto a PÁRISI NAGY ÁRUHÁZBAN

Készségesen bemutatja:

Sternberg Királyi és udvari hangszergyár VII., Rákóczi-út 60.

Telefonok: 136-068 144-354 137-708

Az ország legnagyobb és legszebb rádióterme

LÁTJUK AZ UTAT!

Minden magyar lélek az ünnepi érzés áhitatával és melegségével készül a hazához visszatérő magyarok fogadására.

Ezt a fogadtatást készíti elő vitéz Imrédy Béla miniszterelnök újabb megnyilatkozása, amelynek minden sorát lelkesen teszi magáévá az, aki töretlen hűséggel, soha meg nem ingatható egybetartozandósággal részese a sokszor küzdelmes, de mindig dicsőséges magyar életnek. A magyar kormányednök megjelöli a magyar utat, amelyen most már valóban csak egy irányban menetelhetnek azok, akik őszintén akarják járni ezt az utat és amelyről lesodródik minden törpe kisebbség, akármelyik útszélen próbálja is elállni e haladást.

A magyar kormány célkitűzései, amint ezt Imrédy Béla miniszterelnök újabb megnyilatkozásából is láthatjuk, nem változtak, csak ütemük gyorsul. El kell sok mindent temetni a multból, sok mindent, ami, mint Imrédy Béla miniszterelnök mondja, „a távoli szemlélő számára talán pompásabbnak, tetszetősebbnek látszó, de közelről nézve bizony kopottas és divatjamult öltözék."

Csak a rombolás szelleme találhat kivetnivalót a kormányelnök megnyilatkozásában, de hisszük, hogy e szellemet egy öntudatra ébredő, szociális és gazdasági áldozatokra kész társadalom egyet akarása visszaűzi abba a sötétségbe, amelyből jött és amely sötétséget szeretne ráborítani az új magyar virradásra.

A szociális igazságtevés valójában még azok számára sem jelenthet áldozatot, akiket látszólag szerényebb életlehetőségekre szorít. Édesebb a kisebb, de még mindig elegendő falat, mint a csömörtokozó bőség, amelynek ízét a rossz lelkiismeret teszi keserűvé. Amikor a miniszterelnök fegyelmet, rendet és tekintélytiszteletet követel, olyat kíván, amit az ország népének minden rétege — elenyésző kivételektől eltekintve — éppen az elmult hetek minden lelkierőt próbára tevő óráiban tanusított. Ez a fegyelem, ez a rend ez a mi kincsünk és hálásak leszünk annak, aki az ellene vétőket méltó módon söpri el.

Mindenkinek, aki ma szóval, tollal és elsősorban munkával szolgálhatja az új magyar feltámadás ügyét, kötelessége hangos hitvallást tenni:

— Látjuk az utat, amelyen haladni kell!

Hisszük, hogy bontatlan sorokban menetelhetünk rajta.

M • H

756 nemzeti érzelmű polgárt öltek meg a spanyol vörösök

BILBAO, október 23.

Hivatalos megállapítás szerint a leridai tartományban a köztársaságiak uralma alatt 756 nemzeti érzelmű polgárt gyilkoltak meg a köztársaságiak. Az áldozatok között 74 pap és nyolc nő volt. Torre Lameo községben egy papot a község főterén levetkőztettek és halálra korbácsoltak.

Megkezdődött a fűtés!

Ha a kazán-, kályhatüzelésnél vagy a folytonégő Termokoksz cserépkályhára vonatkozólag bármilyen felvilágosítást óhajt, forduljon

Budapest Székesfőváros Gázművei Melléktermék-osztályához

VIII., Tisza Kálmán-tér 20. Telefon: 330—916, 330—983, 141—319. Fűtőtechnikusaink a legrövidebb időn belül adnak díjtalan szakszerű felvilágosítást kokszfogyasztóinknak.

TERMOKOKSZ

a korszerű lakás kályhája.

Kényelmes, tiszta, gazdaságos fűtést biztosít.

Lipót király hazautazott

LONDON, október 23.

Lipót belga király rövid londoni magánlátogatásáról visszautazott Belgiumba.

M • H

Cseh katonai személyek nem vehetnek részt nyilvános gyűlésen

PRÁGA, október 23.

Hivatalosan jelentik, hogy a nemzetvédelmi miniszter megtiltotta, hogy katonai személyek résztvegyenek nyilvános gyűléseken.

M • H

Tetanuszmérgezés következtében meghalt a kályhástanonc

Szekszárdról jelentik:

Berger András bonyhádi 14 éves kályhástanonc agyagtapasz-keverés közben megsértette a karját. A kicsinek látszó sérülés nyomán pár napmulva merevgörcsünetek között megbetegedett és beszállították a szekszárdi kórházba, ahol megállapították, hogy előrehaladott tetanuszfertőzés érte. A fiú pár óra mulva a kórházban meghalt.

M • H

Dunába fulladt egy kis diák

Budán az Árpád fejedelem-utcánál Vándor József 12 éves tanuló, egy tanító fia a Duna partján egy gazdátlan csónakot talált.

A fiú beszállt a csónakba, a hullámverés azonban a kis lélekvesztőt felborította és Vándor József a vízbe fulladt. Holttestét máig nem találták meg.

M • H

15.000 pengőt zsákmányoltak a kasszafurók

A nyíregyházi rendőrség rádiógram útján tudatta a budapesti főkapitánysággal, hogy ismeretlen tettesek betörtek Frund Zsigmond magkereskedő üzletébe. A Wertheim-szekrényt feltörték és onnan 15.000 pengő készpénzt, valamint ékszereket raboltak.

M • H

Hetedszer sikerült

Pécsről telefonálja a Magyar Hétfő tudósítója:

Vajda Jánosné 31 éves aszony, egy jómódú ocsárdi földbirtokos felesége, mialatt hozzátartozói vasárnap délelőtt misén voltak, odahaza a ruhás szekrényben felakasztotta magát. Amikor családja hazatért, Vajda Jánosné már halott volt.

A jómódú asszony június óta betegeskedett és azóta hatszor kísérelt meg öngyilkosságot, míg végre most hetedszerre sikerült eldobni magától az életet.

M • H

Katalint megölte a beléndekmag

Szekszárdról jelentik: A tolnamegyei Tengelice községben Pukli Katalin hatéves leányka játék közben beléndekmagot evett.

Beszállították a szekszárdi kórházba, ahol nemsokára meghalt.

M • H

Daladier terve Franciaország diplomáciai helyreállítására

Élénken foglalkoztatja a közvéleményt a képviselőház felosztatásának kérdése

Páris, október 23.

A képviselőház folyosóin *az eszmecserék középpontjában továbbra is a házfeloszlatás kérdése áll.* A középpártok köreiben hangoztatják, hogy egy hónap óta kül- és belpolitikai téren egyaránt igen nagy változások állottak be s az ország közvéleményének

feltétlenül módot kell nyujtani arra, hogy az új helyzettel szemben állást foglalhasson.

Páris, október 23.

Az Excelsior úgy értesül, hogy *Daladier* miniszterelnök hatalmas méretű

politikai terv kidolgozásán fáradozik, amely lehetővé fogja tenni Franciaország diplomáciai talpraállását.

M • H

Vitézi telkekhez jutnak a felszabaduló területek hadviseltjei

A *Magyar Vitézi Rend* felhívja az Ipolyságon és Sátoraljaújhelyen felszabadult, valamint a közeljövőben felszabaduló területen élő magyar, szlovák és ruszin hadviselteket, akik az elmult világháborúban vitézségi érmet szereztek, hűségüket a magyar, szlovák és ruszin nemzet iránt becsülettel megtartották és ez ellen csehszlovák szolgálatban sem vétettek a erkölcsi élétük is kifogástalan, hogy *készítsék elő a szükséges katonai és polgári okmányaikat abból a célból, hogy vitézi telek elnyerése iránt beadandó kérvényüket a felszabadulás megtörténte után nyomban benyujthassák.*

Tájékozául közli a *Rend,* hogy a vitézi telek nagysága legénységi állományúak részére általában 15 katasztrális hold, de a föld minősége szerint lehet ennél kisebb vagy nagyobb is. *Vitézi telket nemcsak földműves foglalkozású egyének kaphatnak, hanem bármilyen más foglalkozású hadviseltek is.* Addig is, amíg telekhezjuttatásuk befejeződik, egyéb közszolgálati, valamint más kedvezményekben részesülnek. A vitézi telek apáról fiura száll, tehát örökéletű. A vitézi telek tulajdanosa a vitézi jelvényt viseli és neve előtt a „vitéz" címet használja. A vitézi családból származó és vitézzéavatásra kiszemelt fiúgyermek, mint a vitézi telek várományosa, tizenhetedik életévének betöltésekor vitézi jogaiba lép. Fiúgyermek hiányában leánygyermek is örökölheti a vitézi jogokat akként, hogy leendő férje viszi tovább a család nemzetségét. A vitézi telek el nem árverezhető, sem el nem idegeníthető.

Félreértések kikerülése végett közli a Rend, hogy a Magyar Vitézi Rendnek nem célja az, hogy a csonkaországból vigyen telepeseket a felszabaduló területekre, hanem *azt akarja, hogy a felszabadult területeken az ottélő őslakos magyar, szlovák és ruszin hadviselt[illegible]*

M • H

Anglia nem közvelít

Tokió, október 23.

Domei iroda jelenti: Japán forrásból közlik, hogy a kínai csapatok általános visszavonulása a Jangce arcvonalon tovább tart. A kínai csapatok dél felé vonulnak vissza, miután a folyó északi és déli partjain fekvő állásaikat elhagyták

London, október 23.

A Reuter Iroda hongkongi jelentése szerint

a kínai angol nagykövet megcáfolta, hogy Angliának közvetítési szándékai vannak a [illegible] háborúban.

Lengyelországi zsidó lap a magyar követelések jogosságáról

Varsó, október 23.

(Magyar Távirati Iroda.)

A lengyel hírszolgálati irodák a ruszinszkói felkelésről szóló jelentéseiben bőségesen tudósítanak a ruszinszkói állapotokról.

Ismertetik a Ruszinszkóban uralkodó zűrzavart, a cseh csapatok szervezetlenségét és fegyelmezetlenségét, valamint azt a konfliktust, amely a ruszin kormány és a cseh katonai hatóságok között keletkezett. Végül ismertetnek egy cikket, amely a ruszin kormány hivatalos lapjában az ukránok felforgató törekvéseiről szól.

A *Polska Zbrojna,* a lengyel harsereg lapja vezércikkét a ruszin-kérdésnek szenteli és

újra felsorolja azokat a politikai é sgazdasági érveket, amelyek ennek az országrésznek Magyarországhoz való csatolása mellett szólnak.

Ugyanígy foglalkozik a kérdéssel a Kurjer Czervony, amely térképet közöl a Ruszinföldről.

A zsidó nemzet iránnyú *Nasz Przeglad (Budapesti térképek)* címmel közli *Singer* nevű politikai munkatársa cikkét. A cikk megállapítja, hogy a Szlovákiával és a Ruszinföldd[illegible]el szemben támasztott magyar követelések kétségtelenül igazságosak.

Másfélezer pengős ajándék a diákoknak

Érdekes „Nagy-Magyarország" rejtvényt közöl a Villamos Fogyasztók Lapjának legutóbbi száma a magyar ifjúság számára. Nagy-Magyarországot kell (egyelőre térképen) bekalandozni s a helységek kezdőbetűiből kell nagyon is megszívlelendő aranyigazságot kihámozni. Akiknek sikerül, azok sorsolás alapján értékes ajándékban részesülnek. Hisszük, hogy mindenki megkapta a Villamos Fogyasztók Lapjának legutóbbi számát s így minden magyar diák előtt nyitva az út a pályázathoz. Azok a családok, melyekhez tévedés folytán nem jutott volna el a Villamos Fogyasztók Lapja, levelezőlapon vagy akár telefonon is jelentsék be ebbeli panaszukat a kiadóhivatalnál (V., Akadémia-utca 1. sz., telefon: 12—46—84.).

Ruszinszkót használja fel a szovjet a lengyelellenes propagandára

VARSÓ, október 23. (Lengyel Távirati Iroda.)

Szovjetoroszország a cseh uralom alatt álló Ruszinszkót használta fel lengyelellenes propagandája fészkéül. Ruszinszkóból szivárogtak be Lengyelországba a szovjet terroristák, lázítók és zavartkeltők.

A Gonioc Warszawszki most érdekes adatokat közöl, hogy Szovjetoroszország mivel „jutalmazza" azokat az ukrán ügynökeit, akik a lengyelllenes propaganda szolgálatában állottak. Ezek az ukránok szovjet biztatásra Szovjetoroszországba utaztak, hogy onnan irányítsák és szervezzék a lengyellenes propagandát.

A szovjet legtöbbjüket csábító ígéretekkel vette rá erre az aknamunkára, végül azonban bitófával és börtönnel fizetett. A lap egész sor ismert ukrán író, politikus, ujságíró és tudós nevét sorolja fel, akik a szovjet áldozatai lettek. Néhányat már kivégeztek, legtöbbjük börtönben ül, többen pedig a szégyenteljes vég elől az öngyilkosságba menekültek. (MTI)

Rendszerváltozást sürgettek az EMSzO nagygyűlésén a munkásság és a falu érdekében

Vasárnap délelőtt az *Egyházközségek Munkás Szakosztálya* (EMSzO) és a *Katolikus Agrárifjúsági Legényegyletek Országos Titkársága* (Kalot) országos nagygyűlés tartott a Vigadó nagytermében. A gyülésteremben foglalt helyet az Emszo 1400 csoportjának képviselője, valamint nagyszámú hallgatóság. *A Vigadó épülete körül helyezkedtek el az Emszo kékinges csoportjai.* A gyűlés színhelyére, úgyszintén a környező utcákba nagyszámú rendőrség vonult ki.

A Hiszekegy elmondása után *Simkó* Lajos nyitotta meg a gyűlést. Hangoztatta, hogy

a legközelebbi magyar cél: a Felvidék visszaszerzése.

Mindent vissza! — kiáltották a jelenlévők.

— *Azt üzenjük a felvidéki magyar véreinknek:* — mondotta *Simkó* Lajos — *a rabság nem tart soká. Bízzatok a sokszázezer magyar munkásban! A cseh ijesztgetésektől nem félünk: állunk elébe.* (Fegyverbe! Fegyverbe!.. kiáltotta a hallgatóság.) *A hatalmas olasz és német barátaink, a hűséges lengyel testvérnemzet mellettünk állnak. Győzni fog a magyar igazság.*

Csurgay István volt a következő szónok.

— Itt az ideje, hogy felépítsük az új magyar társadalmi rendszert — mondotta.

— A mai rendszer helyett újat kell létrehoznunk. Követeljük az eddig hozott szociális törvények szigorú betartását.

Mi olyan államreformot akarunk, amely a magyar glóbuson született és nem olyat, amelyet idegenből importáltak.

A népképviseleti rendszer megvalósítását sürgette.

Ezután arról beszélt, hogy *a mai sorsdöntő időkben nem pártokra, hanem magyarra van szükség.* A munkáskamarák felállításának fontosságát hangoztatta.

— *Rendszervátozást akarunk* — folytatta —, *olyat, amelyben a magyar ifjúságnak módja legyen családot alapítani. Vissza kell hozni a gyárak levegőjéből a magyar anyát. Az egykét csak így lehet megszüntetni. Uj rendet akarunk felépíteni, amelyben a magyar munkás is megtalálja méltó helyét.*

Alföldi Alajos a *Fiatal Magyarság Mozgalom nevében beszélt.* Hangoztatta, hogy

most nem belpolitikai viszálykodással kell foglalkozni, hanem minden erőnkkel a magyar igazság diadalrajutását kell elősegíteni.

Az utóbbi hetekben elburjánzott beteges pletykálkodás ellen beszélt.

— *A Fiatal Magyarság Mozgalom volt az, amely belekiáltotta a gonosz pletyka világába: csend, hallgasson el a rémhír!* A magyar sors szekere a közemult napjaiban a szakadék szélére jutott. *A szakadék szélén állunk és ne lökdössük egymást. Félre minden személyes érdeket és személyi sérelmet.*

Válaszolt ezután azoknak, akik azt állítják, hogy a Fiatal Magyarság Mozgalom zsidóbérenc, mások szerint pedig a kormány hivatlan prókátora lenne. Tiltakozott mindkét gyanusítás ellen.

— Mi pártpolitizálás nélkül részt kérünk az új magyar társadalom felépítésében — mondotta. — Az új Magyarországot a munkásosztályra és a falu népére kell építeni.

Ezután a Kalot másfélezer vidéki szervezete nevében szólalt fel *Boldog* Vince. Hangoztatta, hogy *az új, szociális igazságon felépült, egységes és független Magyarország a cél.*

Sinkó Lajos bejelentette, hogy vitéz *Imrédy* Béla miniszterelnöknek táviratot küldött az EMSZO. *Vida* István emelkedett ezután szólásra. Arról beszélt, hogy *a magyar munkásság az elmúlt húsz év alatt a legkevesebb megértést kapta és nagyon sokat csalódott.*

— *Miránk az elmult húsz év alatt minden pozíció-vadász és minden „népmegváltó" politikus kivetette a hálóját.* Ez alatt az idő alatt a mi sorsunk változatlanul mostoha maradt. Nem tiltakozunk, mert egész életünk, szegénységünk és kisemmizettségünk örök tiltakozás a magyartalan, munkásellenes, nemzetiszínűre festett és álkeresztény liberális rendszer ellen. *Aki bennünket segít, az a mi emberünk.*

Ezután arról beszélt, hogy *Imrédy* Béla miniszterelnök által bejelentett szociális intézkedéseket örömmel üdvözli. A miniszterelnök kaposvári szavai a magyar népnek és a magyar népért szóltak.

— Tudjuk, hogy sokaknak nem tetszett ez a beszéd — mondotta.

Ezek azok, akik húsz év óta a nép érdekében küzdőket kommunistáknak, felforgatókrak és baloldaliaknak nevezték.

Ők azok, akik életükkel, de főleg temetőbe való világnézetükkel és mulasztásaikkal az igazi lázítást végezték. Feltesszük a kérdést: akar-e a miniszterelnök úr ezekkel szakí ani, vagy nem? *Ne bízzék másban és ne építsen másra a kormányelnök, csak egyedül a dolgozó, idáig elnyomott hatalmas erejű magyar népre.*

Nevezze meg Imrédy Béla és állítsa kirakatba azokat, akik a magyar feltámadás útjában állnak.

Freesz József központi vezető volt az utolsó szónok. *Kijelentette, hogy megelégedett munkás, boldog család, erős nemzet; az EMSzO-ban tömörült munkásság célkitűzése.* Uj rendszert kívánnak a magyar tömegek, új emberekkel. *Megbélyegezte a zsírdrágítók, kútmérgezők, valutasiberek, panamázók és álláshalmozók bűnös üzelmeit.*

Ezután a zsidótörvényről beszélt, amelyet okosan és célszerűen kell megoldani. *A szellemi pályákon vezető szerepet csak krisztusi értelemben vett magyar vihet.* A közéleti tisztaság szükségességéről, a közigazgatás reformjáról, a helyes jövedelem megoszlásról tett említést és élesen kikelt a feudális és liberális rendszer ellen.

M●H

Több ezer tucat zsebkendőből válogathat!

Hibátlan minőségek!

6 darab női fehér vagy színes — P 3.90, 2.48, 1.98, 1.28, -.98

6 darab férfi fehér vagy színes — P 3.90, 3.20, 2.48, 1.98

6 darab gyermek vagy intézeti zsebkendő — P 1.28, -.98

6 darab munkás vagy katonazsebkendő — P 1.28, -.98

Tisztaselyem mousseline vagy kézimunka-zsebkendő, sok mintában

1 darab — P 1.48, -.88, -.68

CORVIN

A JÓ MINŐSÉGEK KRUMMZA

CSAK FELNŐTTEKNEK!

WILLY FRITSCH • GUSTI HUBER

Hol voltál az éjszaka?

UFA

Rendezte:

PETER PAUL BRAUER

Hilde Hildebrand, Georg Alexander, Ingeborg v. Kusserow, Rudolf Platte, Hans Leibelt, Paul Westermeier, Ernst Waldow

URÁNIA

ARANYPALOTA

Kemál felgyógyult

Ankara, október 23.

Kemál Atatürk köztársasági elnök egészségi állapotáról a következő orvosi jelentést adták ki:

A betegségre valló tünetek egy hét alatt teljesen megszüntek. Az érverés szabályos 80, légzés 19, hőmérséklet 36. A betegség lefolyása most már teljesen normális, úgyhogy több orvosi jelentést nem adnak ki.

Szél, eső

A Meteorológiai Intézet jelenti vasárnap délben:

A hideg északkeleti légáramlás csaknem egész Európán úrrá lett. Különösen erős, sőt viharos a szél a Kárpátok keleti-délkeleti oldalán és a Fekete-tenger partjain, ahol mindenütt bőséges csapadék is hullott. Az Északkeleti és Délkeleti Kárpátokban ezer méter fölött havazik és a hőmérséklet a fagypont alatt van.

Hazánkban különösen a keleti megyék kapták már az erős, sőt helyenként viharos északi-északkeleti szelet; ugyanott már kisebb eső is volt. A hőmérséklet tegnap általában 11—12 fokig, a nyugati határszélen 9 fokig emelkedett, éjjel a nyugati és északi megyékben több helyen a fagypont alá süllyedt. A Dobogókőn ma reggel plusz 1, a Kékesen —1 fok volt a hőmérséklet és ma délben a Kékestetőn havazik.

Európában vasárnap reggel a tengerszintre átszámított légnyomás legmagasabb értéke 777 mm volt Észak-Oroszországban, legalacsonyabb értéke 752 mm a Duna torkolatánál.

Budapesten vasárnap délben a hőmérséklet 7 Celsius-fok, a tengerszintre átszámított légnyomás 760 mm, kissé süllyedő irányzatú.

Várható időjárás a következő huszonnégy órára: Élénk, keleten viharos északi-északkeleti szél. Több helyen — főként a keleti megyékben — eső. A Mátra és Bükk magasabb csúcsain részben havaseső, hó. A hőmérséklet alacsony marad.

ITT A MEGHITT SAROKBAN ELMONDHATOM...

Angliába érkezett a világ leggazdagabb asszonya, Mrs. James Cronwell. A kövér hölgy az amerikai dohánygyárak legtöbbjének tulajdonosnője. Leánynevén Doris Duke. Most azért érkezett Európába, hogy a Honoluluban két és félmillió pengőnyi költséggel épült villája számára régi bútorokat vásároljon.

Jusnij, a világhírű konferanszié, a Kék madár orosz kabarétársulat megteremtője már az égi színpadon szerepel. A bolygó orosz az elmúlt téli téli idényben a Royal Orfeumban vendégszerepelt kis társulatával, ekkor már nem kabaréműsort, hanem operettet, illetőleg zenés vígjátékot mutattak be. Jusnij azonban nem tagadta meg magát, mert a darab előtt konferáli. Azt mondotta: azért nem lehet kabarézni, mert komolynak gondolják esetleg azt, amit a színészek viccből játszanak.

Az elutazás napján hosszasan búcsúzkodott mindenkitől a Kék madár igazgatója.

— Úgy érzem — mondotta —, hogy többet nem jövök Budapestre. Lehet, hogy búcsút mondok a színészmesterségnek, de az is lehet, hogy más miatt nem jöhetek el többé.

*

Remek színes történetét mesélt el a napokban felvétel közben az egyik filmproducer. Beszélgetés közben szóba került az egyik közkedvelt magyar színészházaspár...

— Erről egy analog esetem van — mondta a mosolygó filmproducer, aki a napokban járt Párisban, hogy filmeket vásároljon.

Kint találkozott többek között Chevalierrel. Chevalierről tudjuk, hogy sosem hajlandó olyan darabban vagy filmben játszani, melyben nem kapott szerepet a felesége is. Erre természetesen elterjedt a pletyka, hogy Chevalier tulajdonképpen napi hétezer frankot kap, hatot ő és egyet Ivonne Valér, a felesége.

— Az igazság az, — vallotta be most Chevalier, aki azóta elvált a feleségétől, — hogy én tulajdonképpen nyolcezer frank gázsit kaptam, de ezret levontak, mert a feleségem is játszott...

*

Molnár Ferenc, aki néhány napig Genfben tartózkodott, Párisba utazott.

Szeptember elején Párisba kiküldött munkatársunk megírta, hogy a világhírű írónak egyedül a párisi színházi frontot nem sikerült áttörnie és az őcz mester egyenesen szorgalmazza azt, hogy a fény fővárosában is elfoglalhassa megérdemelt helyét.

Értesülésünk szerint legutóbb befejezett színművének kéziratát vitte magával Molnár Ferenc. Az újszerű játék bemutatója — amennyiben a most folyó tárgyalások sikerrel fejeződnek be — Párisban lesz.

Könyvkiadó és filmproducer is tárgyal Molnár Ferenccel a francia fővárosban.

OTTHONI MUNKA viszonylag csekély befektetéssel havi 120.— P kereseti lehetőség bárkinek. Állandó foglalkoztatás garantálva. Anyagot szállítjuk, készárut átvesszük. Kérjen prospektust. Phoenix Körfűtőüzem Kft., VIII., Kisfaludy-köz 3—5. sz. (Válaszbélyeg.)

KIMUTATÁS

a kormányzóné 1937—38. évi segélyakciójáról

I. A SZÉKESFŐVÁROSBAN

A) *A gyűjtés eredménye:* 1. Készpénzben: 485.790.53 P. Ebből kiadtam: Közvetlenül kiosztott pénzsegélyekre: 310 ezer 684 P 90 fillért. Ruhaanyagbeszerzés és feldolgozásra: 95.536 53 P. Gyermekotthonok fenntartására: 16.329.10 P. Zárt jótékonyságú intézeteknek: 63.240.— P. Összesen: 485.790.53 pengő.

2. *Természetbeni adományok:* a) Tüzelő: 46.895 q szén és brikett, 1400 q fa, 650 szekér gallyfa.

b) *Ruha és textiláru:* 59.613 m. különféle textiláru, 225 drb takaró, 11.020 drb különféle ruhanemű, 4986 pár harisnya, zokni és kesztyű, 2000 pár cipőtalp, 5003 pár cipő.

c) *Élelmiszer:* 1,412.237 kg liszt, cukor, kenyér, húsnemű, rizs, főzelék, zsír, sajt, burgonya stb. 38.836 csomag kávé, tea, kétszersült, 60.000 adag ebéd, 55.000 adag felvágott, 100 üveg bor, 12.500 liter tej.

d) *Vegyes használati cikkek:* 23.421 drb szappan, gyógyszer, könyvek, játék, evőedény, tisztítószerek és egyéb használati cikk, 260 drb vásárlási és szemüvegutalvány, 105.000 drb cigaretta, 2000 csomag dohány, 100 kg dohány.

B) *A segélyezettek száma:* 1. Készpénzsegélyben részesültek: Egyéni segélyben: 24.664 esetben, továbbá 96 zárt intézet és 16 gyermekotthon.

2. *Természetbeni segélyben részesültek:* Tüzelő-segélyben: 23.000 család ismételten és 87 szeretetotthon. Ruhasegélyben: 15.232 egyén és 3900 gyermek a karácsonyi felruházáskor. Élelmiszersegélyben: 57.310 család ismételten.

Budapest, 1938. évi október hó.

MEGJEGYZÉS

Visszaélések megakadályozása céljából közöljük, hogy a kormányzóné Ő Főméltósága a segélyakciójával kapcsolatban nem ad ki gyűjtőíveket. Testületek, állami hivatalok és vállalatok saját kebelükön belül gyűjthetnek, magánosok közül azonban gyűjtésre senki sincs feljogosítva. Adományát mindenki közvetlenül küldheti az akciónak. Ennek megkönnyítése céljából Budapesten a m. kir. posta levélhordóinál ármegtérítés nélkül lehet csekk-lapokat kapni.

A Főméltóságú Asszony címére küldendő segélykérvények borítékára feltűnő helyen rá kell írni „Segélykérés". A kérvényekhez igazoló okmányokat nem kell csatolni, azokért felelősséget senki sem vállal. A kérvényeket legkésőbb november 20-ig kell beküldeni. Később beérkező kérvényeket nem lehet figyelembe venni.

A székesfőváros területén kívül, tehát csonkországunk egyes megyéiben és városaiban a gyűjtéseket és segélykiosztásokat a főispán urak intézik. A vidéki kérvényeket tehát közvetlenül a területileg illetékes főispán urakhoz kell benyújtani, mert a Főméltóságú Asszonyhoz küldött vidéki segélykérvények különben csak késedelemmel jutnak rendeltetési helyükre.

Turay Ida, Harry Baur és Hilde Krahl a heti siker=sztárok

TIZENHÁROM KISLÁNY MOSOLYOG AZ ÉGRE

A *Royal Apollo* magyar filmújdonsága *„Tizenhárom kislány mosolyog az égre"* szerencsét hozott a mozinak. A tizenhármas szám ezesetben jó kabala volt. Tizenhárom fiatal, bájos, üde kislány kis örömeit, nagy bánatait és jó cselekedeteit pergetik le a mozi ezüstvásznán. A tizenhárom kislány egymást tüzön-vizen keresztül támogatja és csak jót és szépet akarnak cselekedni, mert mint önálló, fiatal dolgozó nők, hasznára akarnak lenni a társadalomnak. A végén a peches tizenharmadik szegény kislány heppyendszerűen férjhezmegy az ágrólszakadt vándorlegényből lett földbirtokoshoz. *Turay* Ida a legbájosabb naiva a filmen és ismét mindenkinek a szívébe lopta magát. Partnere *Ráday* Imre rokonszenves ugyis mint vándorlolegény, ugyis mint földbirtokos. A többiek közül *Erdélyi* Mici, *Gózon*, *Makláry*, *Bilicsi*, *Juhász*, *Szombathelyi* Blanka és *Simon* Zsuzsa érdemelnek dicséretet és a többi aranyos kislány is méltó partnere *Turay* Idának. A jókedvet és derűt *Induig*, *Babay* és *Békefy* jó szövegkönyvének köszönheti a film, amelyet *Ráthonyi* Ákos pergően és mozgalmasan rendezett. *Buday* Dénes muzsikája hatásosan festette alá a vidám és romantikus jeleneteket.

MI TÖRTÉNT A PARADICSOMBAN?

Az *Uránia* filmszínházban mulatságos és kissé pikánsizű vígjáték került a fényszínpadra *„Mi történt a paradicsomban"* címmel. Egy előkelő alpesi hotelben játszódik le a vidám história, amely franciás könnyedséggel bűnügyi izgalmakkal és pikantériával keverve mozgalmas és mulatságos. A cselekmény középpontjában a szállótulajdonos leánya Hilde *Krahl* áll, aki igen ügyes és tehetséges vígjáték-színésznő. Elejétől végig derűt lop a nézőtérre és nemcsak partnerét, *Matterstock* filmbonvivánt hódítja meg, hanem a pesti moziközönséget is. Georg *Alexander*, *Sima* Oszkár és G. *Waldau* sok derűs percet szereznek a közönségnek. Karl *Hartl* rendező sok meglepő fordulattal és ötlettel rendezte meg a vígjátékot, amelyen a közönség sokat mulat.

A ZSARNOK

A *Décsi* és *Corso* filmszínházak filmeseménye Harry *Baur* új filmje, *„A zsarnok"*. Alfred *Neumann* drámájából az *„Oroszország"*-ból készült filmváltozat, amelyben parádés szerep jutott a franciák legnagyobb jellemszínészének I. Pál cár alakításában. Lenyűgöző erővel, megdöbbentő élethűséggel tükrözteti vissza az örjöngő cár alakját. Méltó partnere Harry *Baurnak* Pahlen szerepében Pierre *Renoir*, akinek mozdulatlansága, egy egy szemrebbenése és arcfintora felejthetetlen. Alfred Neumann Oroszország című drámája a filmen még realisztikusabb és megrázóbb, mint annakidején a színpadon. Maurice *Tourneur* rendezése történelmi hűséggel, oroszos stílusban, a legnagyobb drámai feszültséggel adja vissza I. Pál cár és Oroszország tragédiáját.

ARSENE LUPIN

Az *Omnia* és a *City* filmszínházban visszatért a fényszínpadra a detektívtörténetek legnépszerűbb kalandor-hőse *„Arsene Lupin"*, Maurice *Leblanc* detektívregényeinek ma már halhatatlan alakja. A film egyik legizgalmasabb kalandjának cselekményét viszi a mozi ezüstvászonra. Kettős gyilkosság és egy ékszer eltűnése körül forog a titokzatos történet. Ebben a mesében újból életre kell Arsene Lupin alakja, de a végén megtudjuk, hogy visszaéltek nevével és nevében követnek el bűncselekményeket.

Arsene Lupin ezért összefog egy kitűnő detektívvel és ketten leplezik le a vakmerő gengsztert. Kitűnő színészek játsszák az elejétől végig izgalmas és mozgalmas film főszerepeit. Melvyn *Douglas* és Varren *William* a detektív és Lupin alakjában, valamint Virginia *Bruce* az ismert szép *Metro*-filmsztár, kitűnőek. Arsene Lupin visszatérését rokonszenves szerepében nagy tetszéssel fogadta a két mozi premier közönége.

(V. T.)

*

LÉGIRIADÓ!...

A napokban került bemutatásra Budapesten a sajtó előtt az első légvédelmi film. Párisban készült és felölelli a légvédelemről szóló összes izgalmas kísérleteket. Ötletes cselekmény keretében oktatja és szórakoztatja egyúttal a közönséget a légvédelmi film, amely bemutatja a francia főváros légvédelmi gyakorlatait, azért, hogy abból okuljon ne csak a francia, hanem a világ minden háborútól irtózó közönsége. *Pétain* marsall a világháború francia hadseregének parancsnoka magyarázza a filmet és ő ennek a filmnek az irányítója is. Majdnem egy órát tartanak ezek a légvédelmi kísérletek és gyakorlatok és derűs jelenetek közben derül ki, hogy a párizsiak könnyelműek és komolytalanul veszik a légvédelmi gyakorlatokat. A filmet minden magyarországi mozgószínház műsorára tűzi.

*

HOL VOLTAL AZ ÉJSZAKA?...

Az *Ufa*-filmstudióban Neubabelsbergben kitűnően megtanulták, hogyan kell friss, ötletes, könnyű vígjátéki stílusban franciás ízű vígjátékot készíteni. *„Hol voltál az éjszaka?"* Willy *Fritsch* új filmje képviseli ezt a stílust, amelynek vidám hősei Willy *Fritsch* és a bécsi színpadok népszerű színésznője Gusti *Huber*. Egy ujonnan feltünt nagyon csinos új sztárral is megismerkedünk, Ingeborg von *Kusserow*-val. Georg *Alexander* és Hilde *Hildebrandt* képviselik a humort a filmen, amelyet néhány nap multva végig fog kacagni a pesti közönség.

— **Felvidéki színészek a Városi Színházban.** A bomlás alatt lévő cseh államban a magyarok elnyomatását Thália papjai is megérezték. Pozsonyban, Kassán még megalakulni sem tudott a magyar szintársulat és húsz derék felvidéki magyar színész Budapesten várja, mikor nyílik meg ismét a hazafelé vezető út. Addig a budapesti közönség előtt akarják bemutatni tiszta művészetüket. November 15-én a Városi Színházban tartanak előadást. Babay József kiváló magyar író erre az alkalomra írt darabját játsszák el. A felvidéki ollégákkal együtt a két állami színház gárdája is közreműködik az esten.

Mindent vissza!! A Magyar Nemzet minden gyermekének lelkét ez a szent akarat járja át, amit ez a két szó fejez ki. Hogy mi az a „Minden" és miért követelünk vissza mindent, arra felel dr. Cholnoky Jenő egy. ny. r. tanár október hó 30-án d. e. 11 órakor az Uránia Filmszínházban, vetített képes előadásán. Az idősebbeknek és a felvidékieknek felújítja emlékében a Felvidék feledhetetlen és a Magyar Nemzet történetével megszentelt képeit. Az ifjúság talán nem is ismeri ezt a gyönyörű országot. Neki meg kell ismernie. Cholnoky dr. előadása iránt a legnagyobb érdeklődés nyilvánul.

Stux és Fux az étekháborúról

Szín: a kávéházban találkozik Stux és Fux.

FUX: Mi ujság, Stux úr? Már napok óta nem láttam. Hol volt?

STUX: Mostanában otthon ülök és hallgatom a rádiót.

FUX: Szép tiszta legalább a rádiója?

STUX: Nagyon tiszta. Csak nem jól hallani...

FUX: Hogy lehet akkor mégis tiszta?

STUX: Na hallja, a feleségem letörli róla mindennap a port. Olyan tiszta, hogy csakúgy ragyog...

FUX *(mérges)*: Mondja, már megint kezdi az ugratást?! Ugy értettem, hogy a hangja tiszta-e?

STUX: Nem egészen tiszta, mert meg vagyok hülve...

FUX: Nem magáról van szó, szerencsétlen, hanem a rádiójáról!

STUX: Ezt nem értem...

FUX: Mit nem ért?

STUX: Azt, hogy hogyan lehet egy rádió meghülve?...

FUX: Ne dühösítsen az ostobaságaival! Ha annyit hallgatja a rádiót, akkor mindja, mit szól az éterháborúhoz?

STUX: Ahhoz eddig csak egyszer volt szerencsém...

FUX: Hogyan?

STUX: Amikor operáltak, minden erőmmel harcoltam ellene, hogy lekössenek a műtőasztalhoz, de végül is elkábítottak éterrel...

FOX *(dühös)*: Hogy kábították volna el örökre! Nem így gondoltam, maga borzalmas ember, hanem arról a háborúról beszélek, ami mostanában az éterben folyik.

STUX: Ki megy bele direkt az éterbe, hogy ott harcoljon?

FUX: Mondja, maga csakugyan ilyen ostoba, vagy csak tetteti magát? Arról van szó, hogy a csehek a rádión keresztül a világűrbe szórják ellenünk a legfelháborítóbb hazugságokat és erre a magyar rádió mindenkor talpraesetten és erélyesen válaszol.

STUX: Akkor igazán kár, hogy nem szerződteti a magyar rádió a feleségemet...

FUX: Miért?

STUX: Mert az úgy tud vitatkozni, hogy az utolsó szó mindig az övé...

FUX *(dühösen)*: Mondja, magával igazán nem lehet egyetlen komoly szót sem váltani? A Bujdosó Szlovák jelentkezett már magánál?

STUX: Már a nyár elején, egyszer... De nem is tudtam, hogy bujdosik... Mi elől?

FUX: Hogy mondhat ilyet, hogy a nyár beszél...

STUX: Na ne mondja... Évek óta ismerem a Szlovák Bandit és a nyár elején jelentkezett nálam, hogy önállósította magát és ezért arra kért, hogy ezentúl vásároljak nála...

FUX: Ha a hülyeségben önállósíthatná magát, akkor maga lenne a legnagyobb vállalat tulajdonosa! Én arról beszélek, hogy esténkint jelentkezik a rádióban egy titkos állomás amely Bujdosó Szlováknak nevezi magát és őszintén megmondja a véleményét a cseheknek. Ezt a hangot hallotta már?

STUX: Lehet, hogy hallottam, de egy másik hang mindig elnyomta a beszédét...

FUX: Igen, a csehek próbálják megzavarni...

STUX: Ezt speciel nem a csehek zavarták meg, hanem a feleségem...

FUX: Hogy-hogy?

STUX: Ugy, hogy a feleségem mindig belebeszél, ha hallgatom a rádiót...

FUX *(vörös a méregtől)*: Hogy hallgatatná el végleg magát valaki! Na, elég volt ebből a témából, mert még megőrülök! Kár, hogy nem ül inkább ma is a rádiója mellett otthon, akkor legalább nem találkoztam volna magával...

STUX: Ülnék szívesen, de, sajnos, a rádió nem közvetíti azt, amit szeretnék...

FUX: És mi az?

STUX: Azt szeretném, ha kölcsönt közvetítene...

LÁSZLÓ FERENC

ASSZONYOM!

Villanytűzhelyen

olcsón, gyorsan és a legkisebb fáradsággal főzhet, süthet. Erről minden érdeklődő meggyőződhet az Elektromos Művek V., Honvéd-utca 22. sz. alatti bemutatójának ingyenes gyakorlati főzőelőadásain. Délelőtti főzőgyakorlati előadás: hétfő, csütörtökön és pénteken fél 10 órakor, délutáni főzőbemutató szerdán 17 órakor. A villamos háztartási készülékek ismertetése során kuglóf, bécsiszelet, rigójancsi, pozsonyi kifli, halászlé és különféle hűtőételek készítését mutatják be. Ruhatár díjtalan.

A NAGYVILÁG — KÉPEKBEN

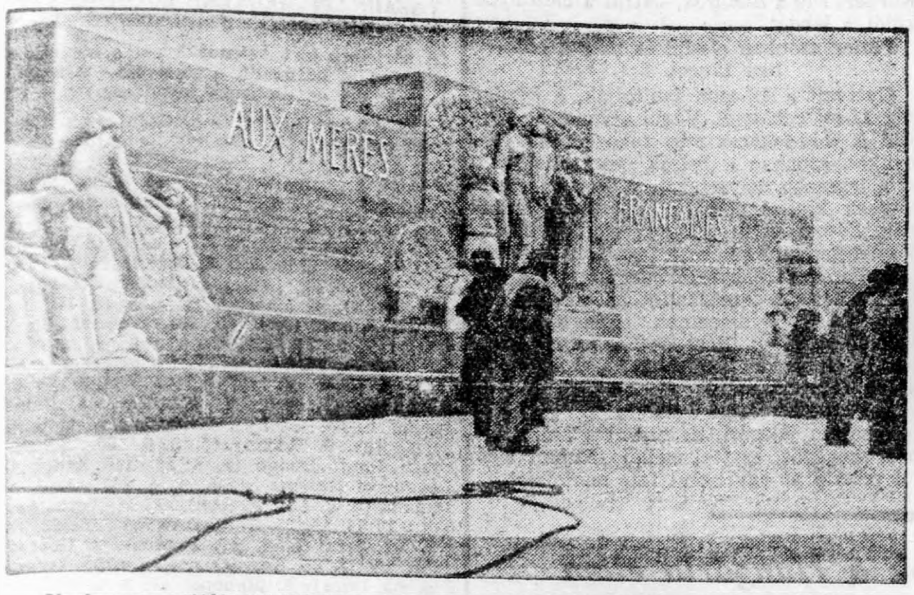

Vasárnap avatták fel Párisban a francia anyák tiszteletére emelt emlékművet

A Kaffrutta-közelében történt borzalmas erejű vasúti összeütközés maradványai

Edinburghban ülést tartottak a nemzetközi szállodaigazgatók. Az ülés résztvevői között nem volt nyoma nemzetközi feszültségnek: a karonfogva álló mosolygó szállodaigazgatók egyike francia, a másik német, a harmadik angol

Most ünnepelték tizenharmadik évfordulóját annak, hogy az olasz rendőrséget államosították. A jubileumi ünnepségek legérdekesebb száma a rendőrkutya-bemutató volt

Madison amerikai város városháza épületének tornyán ülősztrájkot rendezett egy munkás, hogy a várossal szemben fennálló követelését megkapja. A sztrájk a föld színe fölött 85 méter magasságban zajlott le — teljes sikerrel

Angliában női segéd-haderőt szerveztek, amely veszély esetén kisegítő szolgálatot teljesít a had sereg mellett.

Az angol polgári légvédőnők ebben a csinos egyenruhában járnak

Kedélyes jelenet a philadelphiai utcákon: tüntető fehér és néger nők összeütközése rendőrökkel

Hankauból így menekül a lakosság

SPORT

Alaposan meg kellett dolgozni a Ferencvárosnak a budafoki pontokért

Ferencváros-Budafok 2:1 (1:0)

Az esős őszies időjárás ellenére is közel 4000 tonyi közönség helyezkedett el a Ferencvárosi pálya tribünjein, menedéket keresve az egyre szitál. eső elől. A Budafok volt a hét *„mumusa"* és a Hungária ellen elért *3:0* győzelme bizony joggal nyugtalanította a ferencvárosi szurkolók kedélyét. A papírforma ne msok jóval biztatott. aH a Hungária legyőzte *3:0-ra* a Ferencvárost, a Budafok meg ugyancsak *3:0-ra* a Hungáriát, akkor az így adódó eredményre nem is jó gondolni — mondottá ka frencvárosi drukkerek. Szerencsére azonban a futballnál mindig csődöt mond a papírforma és az ilyen átszámításoknak nem sok jelentőséget tulajdonítanak. Mégis érthető izgalommal várták a mérkőzés kezdetét.

A Budafok úgy kezdett, hogy már-már rémképeekt látnak a tribünökön. Olyan formás támadásokat vezetett a budafoki együttes és olyan technikai készültségről tet tmár az első percekben tanuságot, hogy bizony még a legvérmesebb ferencvárosi hívők sem vették biztosra a mérkőzést. Nem is vehették, mert ha a mérkőzés elején *Fézler* üres kapura lőtt labdája nem a kapufáról pattan vissza, akkor talán más lett volna a zeredmény, noha kétségtelen, hogy

a két félidő teljesítményének egybevetése után megérdemelt volt a Ferencváros győzelme.

A Ferencváros támadásával indul a mérkőzés, de aztán mindjárt a Budafok támad *Kovács III.* révén, akit *Tátrai* faultol a tizenhatoson. Ideges a ferencvárosi védelem és ezért kétszer is kell rugatni a szabadrugást. *Jakab* szép lövésével már az első percekben észrevételi magát és azon túl is ő a legszebben és legokosabban játszó ferencvárosi csatár. *Fodor*, a budafokiak szélsője kijátsszа *Pósát*, ügyesen odatólja a labdát *Fázler* elé, aki azonban a jó helyzetben sokáig igazít. Azután *Toldi* lő kapásból kapu mellé. *Gyetvai* jó lefu ásai feledtetik *Keményt*. Azután meccslabdát ahgy ki a Budafok.

Kovács III. beadását Fézler üres kapura fejeli, már mindenki gólt lát, amikor a labda váratlanul a kapufáról pattan vissza.

Óriási szerencse. A Ferencváros támad, viszont a budafokiak kettős kornere igazolja a játék változatosságát. Az iram fokozódik és mindkét csapat lelkesen küzd a vezető gól megszerzéséért. A Ferencvárosnak alkalma is van erre, azonban *Jakab* mellé lő. Egy perccel később *Lázár* sarokra tartó lövését elvetéssel védi *Vági*. A következő akciónál *Vági* oktalanul belenyul egy kifelé tartó labdára, amiből korner lesz. Ebből tartós ferencvárosi ostrom alakul ik. Mégis szerencsével és egy ártatlannak látszó labdából éri el a Ferencváros a 31. percben a vezető gólt.

Jakab jó labdájával Gyetvai elfut, centerez, Sárosi gyenge fejesét Vági könnyen fogja, már meg is kaparintja, de aztán beejti a saját kapujába.

A gól után Sárosinak volna alkalma az eredményt növelni, azonban egész közelről mellégurít. Soós váratlan éles lövése csak azért nem eredményes, mert *Tihanyi* egy reflexmozdulattal kornerre boxolja a messziről küldött bombát. A következő perc a Ferencváros támadását hozza, *Sárosi* dr. azonban nagyot ihbáz és vége a félidőnek.

A második félidő ferencvárosi kornerrel, majd *Lázár* éles fölélövésével kezdődik. A budafoki balszárny kornert erőszakol ki, de rosszul rúgják. A ferencvárosi kapu szerencsével szabadul a góltól. *Egy percen belül háromszor tart védhetetlennek látszóan kapura a labda, de hol a ferencvárosi védőkben akad meg, hol hajszállal megy mellé.*

A Ferencváros a szerencsésebb.

A 13. percben az ügyesen cselező Gyetvai szépen centerezi a labdát és Biró közelről a hálóba juttatja. 2:0.

Budafok ezután enged a tempóból, de aztán újból magához tér és szép támadásokat vezet. A Ferencváros a hálóba juttatja a labdát, de nem érvényes, mert *Jakab* ofszájdon állt. A 30. percben sikerül Budafoknak szépíteni az eredményen. Kornert rúg a Budafok, Tátrai a mezőnybe küldi a labdát,

Fézler azonban elcsípi és már a hálóban táncol. 2:1.

Gyetvait a 16-oson faultolják, *a közönség 11-est reklamál.* Végül a vonalról rúgják. A zöld-fehérek még fokozhatnák előnyüket, azonban a belsők sorra hagyják ki a legszebb helyzeteket. A kapura tartó lövések kivétel nélkül *Vági* ölébe hullanak. *Sárosi* az üres kapu előtt is hibáz, *Vági* belenyul és korner lesz.

A Ferencvárosban *Polgár* játszott a kis *Sárosi* helyett centerhalfot, még pedig nagyon jól. A védelemnek gyenge pontja volt *Jászberényi*. Pósa és Lázár megfeleltek, a csatársor legjobbja *Jakab*, majd utána Gyetvai volt.

A budafoki csapat igazolta jó formáját, tetszetősen játszott, de bizony a szerencse nem szegődött ezuttal melléje. Rubint bíró jól vezette az egyébként fair mérkőzést.

Kétszer is vezetett Szolnok a Hungária ellen

Hungária-Szolnoki Máv 4:2 (3:2)

Az esős idő ellenére több mint 4000 főnyi közönség jelenlétében és érdeklődése mellett folyt le az erős küzdelem, amelyet a Hungária csak nagyobb rutinjával nyert meg. A MÁV csapata a játék néhány részében határozottan túlszárnyalta nagynevű ellenfelét. A szolnoki csapat szerezte meg a vezető gólt és a Hungária egyenlítése után másodszor is vezetéshez jutott. A Hungáriának igen erősen kellett küzdeni kétszer is a kiegyenlítésért és minden erejét latba kellett vetni a győzelemért.

Az első félidő a Hungária támadásaival kezdődött, de fölénye csak percekig tartott, mert a MÁV vette át a kezdeményezést és az 5. percben

Korom szépen ívelt beadását Kövesdi a Hungária hálójába fejelte.

Két perc mulva súlyos védelmi hibából

Kardos kiegyenlített (1:1).

Ujból MÁV-támadások következtek, majd mezőnyjáték volt. A 15. percben Kiss a 16-oson belül kézzel érintette a labdát,

Korom a 11-est értékesítette.

Ujból a szolnokiak vezettek. Hungária-támadások eredményeképpen a 23. percben Retkes csak szabálytalanul tudja az előretörő Hungária-csatárokat megállítani, a bíró 11-est ítél, amellyel

Kardos kiegyenlített (2:2).

Váltakozó játék után a 43. percben

Kardos a meglepett szolnoki védelem között kiugrott és védhetetlen góllal megszerezte a vezetést (3:2).

A második félidő első öt perce a Hungáriáé volt. Tíz percig pedig a szolnokiak uralták a játékot. Az első negyedórában gól nem esett. A 23. percben

Vidor szerezte meg a Hungária negyedik gólját (4:2).

A játék többi részében a Hungária támadott többet.

A győztes csapatból kitűntek: Kardos, Vermes, Biró és Szabó, a szolnoki csapat legjobbjai pedig Korom, Szántó, Selmeci és Bujáki voltak.

Barátságos a'apon 78 perc alatt 10 gól esett Szegeden

Ujpest-Szeged 5:5 (3:2)

Zsengellér elutazása miatt csak barátságos mérkőzést játszottak Szegeden a kisorsolt bajnoki meccs helyett.

A 6. percben Ujpest érte ela vezető gólt, *Temes* lövése kapufáról hálóba pattant, a 15. percben *Nagy* beadásából *Bognár* egyenlített, majd a 18. percben *Bognár* fejesgólja révén Szeged vezetéshez jutott, de a 28. percben Temes erős lövése Tóthnak, a Szeged kapusának kezéből a hálóba perdült és a 34. percben

Temes fejesgólja révén Ujpest a félidőben 3 : 2-re vezetett.

A második félidőben Ujpest csapatában *Futó* helyett *Seres*, *Devecseri* helyett *Hidas*, Szeged csapatában *Baróti* helyett *Párkányi* és *Ördög* helyett *Varga* játszott.

A második félidő 3. percében

Hidas a kifutó szegedi kapus mellett gólt rúgott,

majd a 10. percben *Seres* a büntető területen felvágta Nagyot és a 11-est *Harangozó belőtte*. Két perc mulva *Nagy* gólját a bíró lesállás miatt érvénytelenítette, a 15. percben *Bognár* lövése a kapufáról gólba pattant és a mérkőzés 4 : 4-re állott. A 25. percben sarokrúgás után

Kállai gólt fejelt,

de a 30. percben *Nagy* a kifutó Sziklai melett kiegyenlített (5 : 5). A 33. percben azután a bíró a mérkőzést a sötétség miatt lefujta.

Meglepetés a Honvédelmi Miniszter díjában. - Siva nyerte

Hiába, nagy idő egy hét. Egy héttel ezelőtt még Budapesten futottak a csikók. Ragyogó, napsütéses időben, kis kabátban keresték fel a nézők ezrei a rákosi pályát. Vasárnap már Megyer váltotta fel Budapestet. A ragyogó napsütés eltünt, — talán hosszú időre; a meleget hideg váltotta fel. A kiskabátra rákerült a télikabát. A klasszis lovak kezdenek téli szőrbe bujni és most már csak a téli zabkeresők vívnak ádáz küzdelmet.

Azonban az *Urlovasok Szövetkezete* vasárnapi versenye még így is a teljes siker jegyében zajlott le. Egy *6000 pengős akadályverseny* mellett, mleynek díját a *Honvédelmi miniszter* adományozta, két emlékverseny is sorra került. A *Herceg Taxis Miksa Egon* emlékére alapított gátversenyen kívül az *Urlovasok* is lerójják kegyeletüket a *Magyar Lovaregylet* néhai nagy elnökének, *gróf Batthyány Elemérnek* soha el nem múló érdemei előtt és egy, úrlovasok által lovagolt síkversenyt létesítettek. E három szám mellett négy nagymezőnyű súlyelosztó verseny egészítette ki Megyer vasárnapját.

Sorrendben a három főfutam közül a *Taxis-emlékversenyt* futották először. A végig érdekes lefolyású gátversenyben az egész úton *Szél* vezetett, melletta előbb *Hadrian*, később *Páncél* galoppozott. Az utolsó ugrás után a két első izgalmas küzdelmet vívott, melyből lovasának nagyobb rutinja *Szélt* vitte győzelemre. Harmadiknak *Tekergő* futott fel.

Közvetlenül e futam után, a *Batthyány-emlékversenyben* álltak fel az indulók. Nyolcan vettek részt a versenyben, amelynek *Hedie* lett a favoritja. Eleinte vezetett is a favorit, de a dombról lejövet, eltünt s helyébe *Adisababa* került, mely *Nóra* előtt mutatta az utat. A távoszlop után, ostor alatt, *Siber* nyomult fel és biztosan ¾ hosszal elsőnek érte el a célt, *Adisababa* és *Nóra* előtt.

A két emlékversenyt a Honvédelmi miniszter díjáért kiírt *akadályverseny* követte. Az előzetes starterlistának megfelelően, hét stipler pályázott a szép díjért. *Hauser* is leutazott Németországból *Cigánybáró* lovaglására. E verseny tavalyi másodikját, *Honvédot* írták ki a ringben legrövidebben.

Lectica jár az élen. Az első tribünugrásnál *Resista* elbukott. Egy ideig *Monopol*, majd *Siva* váltja fel a vezetőt, mely azonban újra elsőnek jár elöl. A befutóban erős küzdelem alakul ki *Honvéd* és *Siva* között, melyből fejhosszal az utóbbi nyeri a díjat.

Majd a három síkverseny-handicap következett és rohanva szálltuk meg a vonatot. Elfelejtettük a veszteséget a hidgetől megvédő vonatban és sokszor jutott eszünkbe: „Mindenhol jó (?), de legjobb otthon."

VASARNAPI MEGYERI LÓVERSENYEK RÉSZLETES EREDMÉNYE

(A zárjelben lévő számok közül a két első a megafon, a harmadik a startodds, a negyedik az esetleges fogadások.)

I. 1. **Carmen** (3. 3. 2½. Czánth). 2. Simpang (végig 5, 106, Stielly). 3. Maros (végig pari, 23, Muhr). 4. Bakter (3, 3, 4, 87, Mészáros). 5. Lubló (végig 3, 41, Valkó). Fm.: Fullánk (10, 10, 12, 144, Machanszky). Fjh., nyh., 4, 1¾ h. Tot.: 10:33, 21, 55. Befutó fog.: 10: 393.

II. 1. **Szél** (1½, 12, 2, Szovátai). 2. Páncél (4, 4, 5, 92, Szele). 3. Tekergő (végig 3, 41, Horák). 4. Hadrian (4, 4, 5, 59, Fetting K.). 5. Albusz (6, 8, 10, 204, Wolbert). Fm.: Csilla (2, 2, 2½, 32, Dara). ¾, 8, 1, fejh. Tot.: 10:25, 16, 34. Befutó fog.: 10:182.

III. 1. **Siber** (végig 2½, Muhr). 2. Adisababa (5, 5, 6, 171, Czanth). 3. Nóra (végig 6, 54, Stielly). 4. Hedie (végig pari 24, Lajta). 5. Rohanj (5, 5, 6, 180, Mészáros). Fm.: Dongó (8, 8, 12, 142, Zangen). Leagur of Nations (2½, 4, 4, 101, Valkó). Indiana (6, 6, 114, Prebac). ¾, 1½, nyh., 4 h. Tot.: 10:34, 15, 28, 17. Befutó fog.: 10:523.

IV. 1. **Siva** (5, 8, 10, Frosch). 2. Honvéd (1¼, 1½, 2, 35, Szovátai). 3. Lectica (vég. 2½, 45, Dara). 4. Monopol (3, 3, 4, 59, Sucák). 5. Csirkefogó (5, 6, 10, Wolbert). Fm.: Resista (3, 3, 2½, 32, Stankovics, elb.), Cigánybáró (3, 4, 4, 62, Hauser). Fjh., 2, 3, 3 h. Tot.: 10:89 (Siva és Csirkefogó), 20, 14, 18. Befutó fog : 10:542.

V. 1. **Bokréta** (3, 4, 4, Kolonics). 2. Crataegus (3, 3, 4, 62, Esch T., holtv.). 3. Kékes II. (4, 6, 5, 48, Fetting A.) és Argument (4, 5, 6, 82, Dósai). 5. Minek? (végig 5, 4, Horváth K. II.). Fm.: Mécs (4, 6, 10, 16, Kupai K.), Cassander (10, 12, 20, 43, Balla). Lagune (8, 8, 10, 368, Mihalovics), Dián (8, 10, 10, 134, Kajári), Gyergyó II. (vég. 10, 331, Grosz), Salome (4, 5, 6, 109, Pfendler), Tékozló (1¼, 1¼, 2, 39, Klinmscha J.). 1, nyh., 5 h. Tot.: 10:79, 22, 23, 18 (Kékes II.), 13 (Argument). Befutó fog: Bokréta—Crataegus 10:475, Bokréta—Kékes II. 10:201, Bokréta—Argument 10:136.

VI. 1. **Senoritas** (végig 6, Kolonics). 2. Mutasd meg (5, 6, 6, 142, Balog). 3. Amazon (12, 12, 14, 530, Fodor). 4. Hárfa (4, 5, 4, 78, Teltschik). 5. Ékszerdoboz (8, 12, 12, 161, Kajári). Fm.: San bloc (6, 6, 4, 71, Vondra), Szalmaszál (6, 8, 10, 169, Horák), Blagucur (5, 6, 6, 65, Félix), Pali (5, 4, 4, 33, Weissbach), Fiumára (6, 6, 10, 229, Horváth K. II), Hajrá (10, 10, 14, 545, Dósai), Nastja (végig 8, 104, Keszthelyi), Danae (végig 10, 228, Csuta), Cuba (végig 6, Klimscha J.), Lomnic (14, 16, 16, 1687, Baranyi), Vásárfia (64, 16, 46, 3308, Grosz). 1½, 1, 2, 2, h. Tot.: 10:95 (Senoritas és Cuba), 55, 48, 41. Befutó fog.: I—II.: 10:872. I—III.: 10:5889.

VII. 1. **Ohaj** (14, 16, 6, Pfendler). Pandora (végig 12, Szeltner). 3. Dalnok (4, 4, 3, Keszthelyi). Fm.: Kópia (10, 10, 12, Fetting A.), Tisane (5, 5, 5, Csuta), Viszta (10, 10, 10, Szép), Nicolette (5, 5, 5, Balog), Padisah (3, 4, 4, Dósai), Csatártó (8, 8, 8, Esch T.), Nincs több (6, 6, 8, Kajári), Bomba (4, 4, 3, Kolonics), Limanova (4, 10, 12, Krédler), Fütykös (8, 8, 8, Klimscha J.), Trude 8, 6 16, Grosz), Dugó Dani (6, 12, 14, Baranyi). Tot.: 10:143, 54, 56, 26.

ELEKTROMOS NEMZETI 1:1 (1:1).

A 11. percben Füzy I. faultolja Horvátot. Szalai laposan vágja át a szaból a hálóba vágja a labdát.

1:0

A 26. percben sikerül azonban az Elektromosnak kiegyenlíteni. Rozsáli lefut, Szalai, majd Tóth támadják, a fiatal szélső azonban faképnél hagyja a védelmet, egészen a kornervonalra fut le ás onnan ad be lövésszerűen. Füzy ugrik be a lövésbe és a labda már is ott táncol a Nemzeti hálójában.

1:1

A második félidőben a pálya csúszós talaja miatt nincs eredmény. A mérkőzést majdnem az Elektromos nyerte meg. Tőrös csavart bombáját Angyal csak a legnagyobb bravurral védi kornerre.

Az Elektromos csapatának minden embere dícséretet érdemel lelkes és önfeláldozó játékáért.

VEZET A HUNGARIA

1. Hungária	8	7	—	1	21:12	14	(2)
2. Kispest	7	6	1	—	24:10	13	(1)
3. Ujpest	7	6	—	1	24: 8	12	(2)
4. Nemzeti	8	4	3	1	23:11	11	(5)
5. Ferencváros	6	5	—	1	18: 9	10	(2)
6. Phöbus	8	4	2	2	15:13	10	(6)
7. Budafok	8	3	2	3	11: 9	8	(8)
8. Taxi	8	3	—	5	24:20	6	(10)
9. Szeged	7	2	2	3	12:12	6	(8)
10. Szolnok	7	2	1	4	12:17	4	(12)
11. Elektromos	8	1	2	5	12:22	4	(12)
12. Bocskai	8	1	1	6	13:21	3	(13)
13. SSE	8	1	—	7	13:35	2	(14)
14. ZSE	8	—	2	6	9:32	2	(14)

A KIS ÚJSÁG
A MAGYAR HÉTFŐ TESTVÉRLAPJA
a napi események kű tükre

Veszélyben forgott a Kispest verettlensége az Öv-utcában

Kispest-Zuglói SE 3:2 (1:1)

A mérkőzést zászlócsere előzi meg. Kispest *Horváth, Somlai, Vigh,* míg a Zugló *Linek, Horváth, Gárdos* fedezetsorral áll ki, különben mindkét csapat eredeti összeállításban kezdi a mérkőzést.

Az első negyedóra állandó zuglói támadásokkal telik el és a Kispest csak azután jut szóhoz, de az offenzívák egyik oldalon sem veszélyesek, ezenfelül pedig a zuglói csapat szívósan védekezik.

A 31. percben

Fekecs III. indítja el a zuglóiak támadását. Átadását jól kapja Békeffy, aki lő és a labda a meglepett Boldizsár mellett ér hálót. 0 : 1.

Öt perccel később *Deli* feleslegesen gáncsolja *Dérit.* A megítélt szabadrúgást *Vigh* irányítja a kapu elé, *Olajkár* fejel.

Deli II. befut és fejéről a labda a hálóba perdül. (Öngól.) 1 : 1.

A 43. percben a zuglói fedezet, *Linek* szóváltásba keveredik *Kürtivel.*

Linek először megrugdalja a kispesti csatárt, majd többször pofonvágja, amiért a bíró kizárja a játékból.

A Zuglói SE jó taktikát folytat és meglepetésre ismét megszerzi a vezetést. A 6. percben a kispesti kapus a mezőnybe dobja a labdát,

Fekecs III. rögtön lő és a labda védhetetlenül a hálóba esik. 1 : 2.

Most kiütközik a zuglóiak gyenge kondiciója, visszaesnek és ettől kezdve Kispest már fölénybe kerül. A 19. percben

Déri átjátssza a zuglói védelmet, átadását Olajkár II. védhetetlenül berúgja. 2 : 2.

A sorozatos zuglói támadásokat a 28. percben kispesti ellentámadás szakítja meg, *Kincses* indítja el a labdát, *Kürtin* keresztül ívelten

Nemes elé kerül, akinek a fejese védhetetlen és ezzel Kispest 3 : 2 arányban megszerzi a védelmet.

A győztes csapatban *Vigh IV., Déri II.* és *Olajkár II.* voltak a legjobbak, *Somlai* ellenben gyengén játszott. A Zuglóban *Fekecs III., Deli II.* és *Gárdos* nagyon értékesen játszottak. Gombos bíró működése mindkét oldalról sok elkeseredést és jogos panaszt váltott ki.

A második félidőben tíz emberrel játszó

Már az első félidőben ellőtték puskaporukat a csatársorok

Phöbus-Bocskai 3:1 (3:1)

A *Markos* és *Hajdu* nélkül felálló debreceni csapat tartalékokkal teletüzdelve, nem tudott eredményes lenni a Phöbus otthonában. A második félidőben ugyan többet támadtak, de a mezőnyben elég jól mozgó fiatalok a kapu előtt tehetetlenek voltak. A hazai csapat győzelme egy percig sem volt kétséges.

Gyérszámú nézőközönség előtt indult a mérkőzés. *Tihaméri* bíró sípjelére a Bocskai kezd és jobbszárnya lendül támadásba. Azonnal válaszol a Phöbus és mindjárt eredményesen.

A 9. percben Solti Gombkötő beadását a hálóba gurítja. 1 : 0.

Phöbus fölény bontakozik ki, a Bocskai védelembe szorul és csak szórványos lefutásokkal veszélyeztet. A 14. percben *Tóth* bead *Turainak,* akinek kapásból leadott erős lövését *Kertes* szépen védi. A debreceni együttes hiába küzdi fel magát a tizenhatosig, a Phöbus védelme szilárdan áll a lábán. A 32. percben újabb gólt ér el a villamos csapat.

Gombkötő a félpályáról indított támadással szökteti Békit, akinek leadása Turai fejére és onnan meredeken Kertes kapujába repül. 2 : 0.

Szürke mezőnyjáték bontakozik ki, amikor a 35. percben váratlan gólt ér el a Bocskai.

Titkos II. hazaadását Pásztói elcsípi és a meghökkent Csikós mellett a hálóba pöcköli. 2 : 1.

A gól felvillanyozza a Bocskait és állandóan támad, azonban csatárai teljesen tehetetlenek a kapu előtt. A 43. percben éri el a Phöbus harmadik, egyben utolsó gólját.

Tóth elfut, hosszan szökteti önmagát és erős lapos lövésére Kertes hiába veti magát. 3 : 1.

GÓLNÉLKÜLI FÉLIDŐ

A második félidő érdekes epizóddal indul. A Bocskai támadását a pályára befutó kis fehérszőrű kutya *leállítja.* Mintegy tíz percig tart a Bocskai-nyomás, de nem jelent komoly veszélyt a hazai csapatra. Ujra átveszi a Phöbus a játék irányítását. A 14. percben *Tőrös* bombája hajszálnyira csúszik el a kapu felett, majd *Solti* szép leadását a kis *Turai* elvetéssel fejeli alig valamivel a kapu mellé.

A Bocskai erősít, *Veres* bombája a belső kapufáról pattan a mezőnybe. Forró Bocskai-támadások peregnek egymás után és noha Csikós kapusnak gyenge napja van, a debreceni csatársor a jobbnál-jobb helyzeteket sem képes kihasználni. Szürke mezőnyjátékkal ér véget a mérkőzés.

Meglepően szívós ellenfélnek bizonyult Salgótarján

Szürketaxi-SSE 3:2 (1:1)

Szép és érdekes küzdelmet vívott a két csapat, amelyből a budapesti kék-sárgák kerültek ki megérdemelt győztesként. A széllel hátban játszó Taxi már az első percekben fölénybe kerül, amelyet azonban a szívósan védekező salgótarjáni védelem jó játéka eredménytelenségbe fullaszt. A budapesti csapat fölénye ellenére a vendégek érik el az első gólt.

A 13. percben Szafián a salgótarjáni balszélső elfut és a tétovázó védelem mellett könnyen védhető gólt lő.

Az eddig kissé fölényesen játszó Taxi most lendületes játékba fog, többször veszélyezteti a salgótarjáni kaput. Részben azonban a nyolc emberrel védekező SSE, másrészt pedig a Taxi belsők, de különösen *Kiszely* gyenge játéka folytán az eredmény nem változik. A 32. percben végre eredményes a Taxi. *Váradi Tóth I.*-től kapott labdával elfut, átjátssza a SSE védelmét és hirtelen Takács elé ível.

A hajdani gólrekorder fejjel maga elé ejti a labdát és jobblábbal ritkán látott, szép góllal szerzi meg a kiegyenlítést. 1:1.

A Taxi most sokat támad, de *Vécsey* tartalék kapus több veszélyesnek látszó labdát hárít el. Az utolsó percekben a lelkesen játszó salgótarjániak szorongatnak.

A második félidőben elered az eső, amely sikossá teszi a pálya talaját. Taxi támadás után a SSe veszélyeztet, sőt két kornert is ér el egymásután. A 15. percben

Serfőző kiugrik a salgótarjáni hátvédek közül és bár szabálytalanul lökik, a kapu elé fut, ahonnan a jobbsarokba lapos lövéssel szép gólt lő. 2:-re vezet Taxi.

Salgótarján nem adja fel a harcot, veszélyes támadásokat vezet, úgy hogy *Tóthnak* több ízben kell közbelépnie. A 28. percben kornert ér el a *SSE.*

Szafián csavarja a labdát, amely a szél segítségével a kapuba hull. Közben azonban a kapust szabálytalanul lökik, de a bíró a gólt megadja. 2:2.

A Taxi most rákapcsol és csatársora az ebben a félidőben kitünően játszó Kiszelivel az élén szebbnél szebb támadásokat vezet. Már-már úgylátszik, hogy a vidéki bajnoknak sikerül a döntetlen eredményt megtartani, amikor a 34. percben Váradi lefut, jó beadását a belső csatárok elhibázzák. A labda ott pattog a kapu előtt, amikor

Hódyhoz kerül, aki közvetlen közelről megszerzi a harmadik és egyben a Taxi győztes gólját.

A Taxi most szorongat, de több gólt elérni nem tud.

A győztes csapatból *Miklóssy, Odry, Varga, Váradi* és a második félidőben *Kiszely* érdemel elismerést.

A salgótarjáni csapat lelkesen és becsületesen küzdött, külön dicséretet érdemel *Vécsey* és *Szafián.*

Kitünő formában az MTK - Csendélet a Ceglédi úton, a játékos kirúgta a pályáról az izgatott nézőt

BIRÓ-CSOPORT

FŐV. T. KÖR—BSZKRT II. 3:3 (2:1)

Már két gólelőnnyel vezetett a Fővárosi csapat, amikor a bíró által is támogatott BSzKRT-finis meghozta a kiegyenlítést. A gólokat Kaiser I. (2) és Kaiser II., illetve Nyilas (3, egyet tizenegyesből) szerezték.

Hungária—Felten 2:2 (1:1)

Reális eredmény, a Hungáriánál a védelem, a Feltennél a támadósor volt a jobb. A gólokat Kosaras és Kocsis, illetve Szili és Moschheim rúgták. Williget (Hungária) durva játékért kiállították.

MPSC—ZsTE 3:2 (1:1)

A Biró-csoport két sereghajtójának találkozása váratlanul nagy küzdelmet hozott. A meccset a szerencsésebb csapat nyerte. Góllövők: Ströck, Kálix, Tinelli, illetve Stanzl és Koletics.

BLK—BVSC 4:3 (2:2)

Az eredmény csak azok számára meglepetés, akik a mérkőzést nem látták. A BLK elelkszen játszott és ez a lelkesedés teljes mértékben kiegyenlítette a BVSC nagyobb tudását. Az első félidő egyenlő ellenfelek küzdelmét hozta. A második félidőben a BLK felülkerekedett és megéredmelten győzött. Góllövők: Énuk (2), Viola, Apró, illetve Tunyogi, Mór és Rézler (öngól).

MTK—Turul TE 7:1 (5:0)

Sima győzelem. Az MTK újra magára talált és fölényesen győzött. A Turul védelme nem volt képes a gólözönt elhárítani. Mérai (3), Bodnár (2), Nemes és Stern góljaira a Turul részéről Zsoldos válaszolt.

BRSC—III. ker. TVE 3:1 (2:1)

Megérdemelt győzelem. A gólokat Gál (2) és Klötzl, illetve Dorogi rúgták.

TESTVÉRISÉG—MSC 5:2 (1:1)

Az első félidő kiegyensúlyozott játékot hozott. A második félidőben azonban nagyszerűen játszott a győztes csapat csatársora. Góllövők: Keresztes, Mezei (2), Langmár, Hidvégi, illetve Valcsicsák, Oroszi.

WSC—GOLDBERGER 2:1 (1:1)

Nagy küzdelmet vívott a két csapat. Az első félidőben a GSE egyenrangú ellenfél volt, de a második félidőben nem tudta megakadályozni a WSC minimális győzelmét. A bírói ítéletekkel egyik csapat sem volt megelégedve. Góllövők: Tóth, Dezső, illetve Csurgó.

PÁRTOS-CSOPORT

BMTE—MAFC 3:2 (2:1)

A lelkes játék győzelmet hozott a budafokiaknak. A győztes csapat góljait Szepesi I. (2) és Magyari II., illetve Füzesséry és Gáspár szerezték.

Ganz—WMTK 3:3 (1:1)

A Pártos-csoport élcsapatai között nagy küzdelem folyt a bajnoki pontokért. A pompás küzdelemben az újonc WMTK idegen pályán értékes pontokat rabolt el a vezető Ganztól, bizonyítván, hogy nem érdemtelenül tartja második helyét.

Az első félidő 15. percében Füzi megszerzi a Ganz számára a vezetést, de Hajszál 11-esből rögtön egyenlít. A második félidőben a Ganz Füzi és Simon révén 3:1-re megugrik, de az utolsó percben Hajszál kavarodásból szépít az eredményen, sőt egy fél perc mulva Lovas 20 méteres bombája az egyik pontot jelenti a csepeli csapat részére.

M. Pamut—KTC 3:0 (0:0)

A mérkőzés meglehetősen lagymatagon kezdődik, a játék csak a 30. percben indult meg. Eredmény csak a második félidő 6. és 12. percében született: Dombovári, illetve Suk eredményesek. A félidő vége felé egy csúnya epizód szakítja meg a mérkőzést: a KTC támad, a szálső összecsap a kapussal, az elesik. A befutó civilek egyikével Molnár (KTC) összeszólalkozik és lerúgja; amikor a bíró kiállítja, a pályán nagy tumultus támad, úgy hogy a rendőrök állítják helyre a rendet. A mérkőzés utolsó gólját Terényi rúgta.

ETC—KAC 1:0 (1:0)

Szép, izgalmas mérkőzést vívott a két csapat. Az első negyedórában állandóan támadott a négy tartalékkal játszó ETC. A 12. percben Kumár egyéni játék után a balsarokba vágta a labdát. A második félidőben is az ETC támadott többet, de csatárai gólképtelenek voltak.

Hét gólt rugott Palatinus a Törekvés centere

Meglepetés a Debreceni VSC veresége

KELETI-CSOPOT

FTC—SZEGEDI AK 1:0 (0:0)

Élénk, nagyiramú mérkőzés, amely kezdetben a szegediek fölényét hozta. A gól állandóan a levegőben lógott. A szegedi csatársor bravúros támadásait azonban a ferencvárosi vérdelem sikeresen viszonozta. A második félidőben a sikeresebb FTC rohamozott gyakran és eredménnyel, mert az egyik támadást Pybre góllal fejezte be. Az utolsó percekben finiseltek a szegediek, de képtelenek voltak kiegyenlíteni.

Cs. MOVE—WMFC 2:2 (1:1)

A Weiss Manfréd-csapatnak a döntetlennel szerencséje volt. A MOVE végig jobban játszott és a győzelme megérdemelt lett volna. A gólokat Most és Papp (tizenegyesből), illetve Monostori (2) rúgták.

SBTC—MAVAG 6:0 (3:0)

A tavalyi amatőr bajnok vasutas csapat érthetetlen gyenge játékkal rukkolt ki. A salgótarjáni együttes gólzáporral győzött. A A gólokat Selmeci, Lukács II. (3), Jenőfi és Varga (öngóllal) szerezték.

TÖREKVÉS SE—VÁCI SE 7:1 (3:0)

A Törekvés csapata megérdemelten győzött a formáján alul szereplő váci csapat fölött. A Törekvés mind a hét gólját Palatinus rúgta, míg a váci csapat részéről Drobni volt eredményes.

DIÓSGYŐRI MAVAG—VÁCI REMÉNYSÉG 9:1 (5:1)

Teleki irányítása mellett a diósgyőri csatársor a Bocskai ötös-fogatához hasonló jó játékot mutatott, ami a kilenc gólban jutott kifejezésre. Diósgyőr góljait Lipták (3), Őri (3), Bonyhai, Teleki, Magyar rúgták. A Váci Reménység egyetlen gólját Béres szerezte.

HALADAS SE—RAKOSKERESZTUR SE 4:2 (2:0)

A Haladás megérdemelt győzelmet aratott. A gólok sorrendje a következő volt: az első félidő 18. percében és 38. percében Lovász (H), a második félidő 5. percében Takács (R), a 17. percben Gazdag (H), a 38.-ban Lovász (H) és a 40.-ben Takács (R).

FERENCESI TK—DEBRECENI VSC 1:0 (1:0)

Egyenlő erők küzdelméből a Pereces került ki győztesen. A mérkőzés első és egyetlen gólját az első félidő 31. percében Foczkó I. szerezte.

NYUGATI-CSOPORT

Pénzügy—Postás 4:2 (1:2)

A mezőnyben a Postások jobbak és technikásabbak voltak, a Pénzügyiek támadásaiban azonban több volt a lendület és a gólratörés. Igy a győztes csapat pontszerzése megérdemelt volt. A gólokat Borbás, Bodor, Szalai és Oláh, illetve Berzi és Cservenka rúgták.

Beszkárt—Alba Regia 2:1 (1:1)

A budapesti csapat állandó fölényben játszott és csak gólképtelen csatársora miatt ilyen kisarányú a győzelme. A vezetést Énekes szerezte meg és a félidő végén Házi egyenlített. A második félidőben Táncos góljával a Beszkárt bebiztosította a győzelmet.

UTE—Vasas 3:2 (2:1)

Az egységesebb UTE megérdemelt győzelmet aratott a gólképtelen Vasas ellen. Kezdés után az ujpestiek kerülnek frontba és Nagy révén már a 2. percben vezetést szereznek. Az UTE tovább támad. Róna kettőre emeli a gólok számát. Ez felrázza a Vasast és elkeseredett ostromba fog. A 38. percben Krocsek (Vasas) szabadrúgása Balázsról (UTE) a hálóba vágódik. A második félidőben a Vasas teljesen beszorítja ellenfelét, de csatárai a legjobb helyzetekben is hibáznak. A 20. percben Szalkai egy lépésről mellélő. Rövid időn belül ezt még kétszer megismétli. A sorozatos Vasas-támadások ellenére az UTE ér el eredményt Ungvári lövéséből. A 44. percben Sároveczky 11-est értékesít.

GYŐRI ETO—TOKODI USC 1:1 (0:0)

Az első félidőben mindkét csapat több gólhelyzetet elrontott, a második félidő 15. percében Selmeci kapás-góljával az ETO vezetéshez jutott, de a 25. percben Sárdi I. a kifutó ETO-kapus mellett kiegyenlített (1:1).

A mérkőzés hátralevő részében az ETO még megszerezhette volna a győzelmet, de a javára megítélt 11-est Farkas elhibázta.

Hírek

Hanvay Sándor úi verse:

Üzenünk!

Üzenünk néktek: Isten él, örök
S Attila kardja bárha eltörött,
De csonkán is még kard maradt a kard,
Mely porba sujt, ha bántják a magyart.
Üzenünk néktek: állnak a hegyek
S magyar bánat sír a hegyek felett,
Sötét felhőkké gyűlt a könnypatak,
Vihar készül a hármas bérc alatt.

Üzenünk néktek: van még itt eke
S magyar anyáknak magyar gyermeke,
Eke nyomában zsendül új kenyér
És fegyvert fogni lesz megint tenyér.
Csoroszlya itt, ha mélybe szánt, a mag
Bosszút terem a magyar ég alatt,
Mert él az Isten s úr e föld fölött,
Lesujt a kard, mely mostan még törött.

Kaszafenéskor meghűl majd a vér...
Mi lesz — világ — ha vén Prágáig ér
A szörnyű hang, a zizegő fenés?
— Csehföldön akkor lészen reszketés!
Kaszák erdője indul egy napon
S rendet terít a rakott asztagon.
Mert felhőkké lett már a könnypatak,
Vihar készül a hármas bérc alatt.

Ébredjetek! Megreng a föld, dobog.
Riadót vernek elfojtott dobok,
Hajrát zúgnak a kürtök és az ago
Prágában furcsa polkát ugranak.
Értsétek meg: ha vérzőn is, — vagyunk!
És soha addig meg nem nyughatunk,
Míg újra nem lesz egy, mi egy s örök,
Mert él az Isten s úr e föld fölött!

Hősök naptára

OKTÓBER 24.

1914.

A m. kir verseci 7. honv. gye. az 1914. évi San és Visztula menti őszi hadjárat folyamán az okt. 13-tól nov. 2-ig vívott Sambor—Chyrow—Przemysl-i csatában mint Przemysl várossége a m. kir. (szegedi) 23. gyho. kötelékében harcolt és részt vett az okt. 17-től okt. 24-ig tartó Magiera-magaslatért vívott harcokban.

E napon hajtotta végre az ezred II. zászlóalja vitéz Lenky János tbk., akkor mint százados parancsnoksága alatt a Magiera körüli híres fegyvertényét, melyet annakidején Przemysl várában a „Magyar dicsőség" elnevezéssel illettek. Hős honvédeink e nehéz küzdelmükben teljesen magukra hagyatva, a leghevesebb ellenséges tüzérségi tűzben bámulatos kitartással harcoltak, a 234-es magaslatot, melyet — az oroszok heves ellentámadásainak visszaverése után — e napon 9 óra 30 perckor teljesen és végegesen a birtokukba vettek. Ez a magaslat messze kiemelkedett a Magiera-i arcvonalon és harcászati szempontból igen nagy jelentőséggel bírt, amellett messze hirdette a 7./II. hős magyar zászlóalj dicsőségét.

1916.

A m. kir. miskolci 10. honvéd gyalogezred az 1916. évi erdélyi és havasalföldi harcok folyamán, az október 15-től nov. 15-ig tartó Uzvölgyi előretörés alkalmával vívott harcokban az o.-m. 1. hds.-nél a cs. és kir. (kassai) VI. hadtest és a m. kir. kassai 39. honv. gyaloghadosztály kötelékében harcolt.

Az ezred Polyána—Uzsok-i környékén szívós harcokat vívott az ellenséggel. Az ezred III. zászlóalja a 9/I. zászlóaljjal egy harccsoportot alkotott (Deseö csoport), mely az előző napon az ellenség többszörös támadását és rohamát véresen visszaverte. E napon pedig merész rohammal elfoglalta a 969-es magaslatot és az ellenségnek tetemes veszteséget okozott. Az ezred I. és II. zászlóalja szintén harcban állott a románok támadó oszlopaival, de az ellenség próbálkozásai már hatásos puskatűzükben összeomlottak.

— **Vissza a Felvidéket!** A magyarországi szlovákok vasárnap délelőtt a Turulvárban gyűlést tartot ak. Közel 2000 főnyi résztvevő lekesen tüntetett a Felvidék visszacsatolása mellett. Soltész Vilmos és Körmendy-Ékes Lajos mondoltak beszédet. A tervbevett felvonuló gyűlés elmaradt.

— **Ismeretlen halottat sodort partra a Duna.** Vasárnap délelőtt a Műegyetem als órakpartjánál egy 17—20 év körüli ismeretlen fiatalember holttestét fogták ki a Dunából. A sezrencsétlen ember minden valószínűség szerint öngyilkosságot követe t el, mert külsérelmi nyomokat nem talál ak rajta. Az öltözéke sötétkék ruha volt és fekete félcipő. A rendőrség kéri mindazokat, akik valamit tudnak a Duna hullámsírjából előkerült fiatalemberről, tegyenek erről jelentést a főkapitányság életvédelmi osztályának.

PRIMA DONNA
GUMI KÜLÖNLEGESSÉG
MEGLEPŐ UJDONSÁG

Itt az új cseh alkotmánytervezet!

Prága, október 23.

A *Narodny Listy* vasárnapi számában közli az új alkotmány vezérelveit.

Az alkotmánytervezet — írja a lap — *megtartja a köztársasági államformát és a parlamenti rendszert az új csehszlovák államban.* Az állam neve a hosszú és nehezen alkalmazható „cseh-szlovák-kárpátorosz köztársaság" helyett valószínűleg „Középszlávia" vagy „Nyugatszlávia" lesz. Az új alkotmányban megmarad az állami hatalom törvényhozó, végrehajtó és bírói felosztása, valamint a parlamenti rendszer az általános választás alapján.

Megtartják a demokrácia alapelveit is.

A kormányzó és végrehajtó hatalom viselője továbbra is a köztársasági elnök és a kormány. A kormány tagjai a következők: a miniszterelnök, a miniszterelnökhelyettes, a három közös miniszter (közös külügy-, nemzetvédelmi és pénzügyminiszter), nyolc miniszter Cseh-Morvaország részére, öt szlovák miniszter és három miniszter Kárpátoroszország számára. A cseh-morva kormánynak az ország ügyeinek intézésén túl bizonyos általános államügyekre is lesz illetékessége.

Ezenkívül lesz egy második kamara (szenátus) is, amely csak huszonnégy tagból fog állani. A második kamara huszonnégy tagja közöl nyolc-nyolc esik a köztársaság három országára.

A lajstromos szavazást megszüntetik.

A képviselőket minden választókerületben a többségi elv alapján választják. A legfelsőbb bíróság, a legfelsőbb közigazgatási bíróság és a legfelsőbb katonai bíróság illetékes lesz az egész állam területére.

ZSIDÓELLENES TÜNTETÉS PRÁGÁBAN

Szombaton este 11 óra tájban zsidóellenes tüntetések voltak a prágai Venceltéren. A tömegből hangok hallatszottak: „Ki a zsidókkal!" A rendőrség azonnal közbelépett és szétszórta a tüntetni akaró csoportokat.

— **Gyászünnepélyt tartottak az első magyar orvosnő sírjánál.** A Magyar Orvosok Nemzeti Egyesületének orvosnői csoportja vasárnap délben gyászünnepélyt rendezett az első magyar orvosnő, gróf Hugonnai Vilma dr .sírjánál, a rákoskeresztúri új köz.emetőben. A magyar orvosnők nevében dr. Kokas Eszter egyetemi adjunktus mondott ünnepi beszédet. A MANSz képviseletében dr. Csiky Jánosné országos alelnök beszélt. A Csaba Bajtársi Egyesület Hugonnai Leánytörzsének megbízásából pedig Kuhár Gabriella orvostanhallgatónő, törzsfő emlékezett meg a magyar orvosnők úttörőjének érdemeiről. Az ünnepségen résztvevő egyesületek kiküldöttei ezután megkoszorurták Hugonnai Vilma síremlékét.

— **Rádióláz Európaszerte.** A hónapok óta tartó nemzetközi feszültség, a rádión keresztül a nagy nyilvánosság előtt lezajlott események hiheteleníil megnövelték a rádióhallgatók táborát. Ma mindenki bel- és külföldi hírekre „vadászik" — valóságos rádióláz uralkodik mindenfelé. Nagy az érdeklődés jó külföldvevő készülék iránt. Akinek nincs megfelelő rádiója, kérje kereskedőjétől, hogy mutassa be a 88-as vagy 99-es típusú Orion rádiót. Mindkettő tökéletes világvevő, különleges sávszélesség és szelektivitás szabályozóval. A 99-es Orion rádió automatikusan hangolja be az állomásokat.

— **Szívizom elfajulás ölte meg Grün Henrik birkózót.** A Dankó Pista-utca 8. számu ház egyik lakásában néhány nappal ezelőtt meghalt *Grün* Henrik 43 éves díjbirkózó. Hozzátartozói holtan találtak rá a szerencsétlen emberre, akiről tudták, hogy soha nem volt beteg, fájdalmakról nem panaszkodott. A halálesetet kötelességszerűen bejelentették a főkapitányság bűnügyi osztályának és miután az orvosi vizsgálat nem tudta megállapitani, hogy mi lehetett a halál oka, a rendőrség elrendelte a birkózó holttestének felboncolását. *Grün* Henrik holttestét a Törvényszéki Orvostani Intézetbe szállitották, ahol vasárnap délelőtt felboncolták. Kiderült, hogy heveny szívizom elfajulás volt a halál oka. Ez a halálnem különben nem ritka a sportembereknél. Miután a rendőrség tisztázottnak látta a hirtelen halál körülményeit, megadta az engedélyt Grün Henrik eltemetésére, akit vasárnap a délutáni órákban helyeztek örök nyugalomra.

— **Elmebeteg a bolgár vezérkari főnök gyilkosa.** Szófiából jelentik: Hivatalosan közlik: A Peev tábornok és Sztojanov őrnagy meggyilkolása ügyében megindított vizsgálat még nem ért véget. Az eddigi adatok szerint Vajszev Kirov — a gyilkos — hibbant elméjű és romlott erkölcsű ember volt, aki gyermekkora óta hajlott a bűnöz'sre. A vizsgála tmég folyik.

A Futura közgyűlése

A *Futura*, a Magyar Szövetkezeti Központok Aruforgalmi Részvénytársasága f. évi október 20-án tartotta meg XIX. évi rendes közgyülését. A közgyülésen *Ipolyi Keller* Gyula ny. államtitkár elnök távollétében *Térfi* Bela ny. miniszter elnököltt és kegyeletes szavakkal emlékezett meg almási *Balogh* Elemér m. kir. titkos tanácsosról, aki a Futurának alapításától kezdve egyik alelnöke volt.

A közgyülés ezután behatóan foglalkozott az igazgatóság évi összefogialó jelentésével. *Darányi* Béla min. tanácsos-vezérigazgató részletesen ismertette az intézetnek a magyar terményértékesítés minden ágát felölelő sokoldalú tevékenységét és további fejlődése terén elért újabb értékes eredményeit.

Bár az 1937. évi búzatermés lényegesen alatta maradt a megelőző év eredményének, az intézet tevékenysége úgy bel-, mint külföldi viszonylatban mégis változatlanul nagyarányú volt és bevásárló hálózatát is erősen fejlesztette. Az Olasz-, illetve Németország felé irányuló búzakivitelt ez évben is a Futura bonyolitotta le s tetemes mennyiséget helyezett el az ú. n. szabad piacokon is.

A Futurának a hazai gyapjútermés értékesitésében is változatlanul vezetőszerepe volt.

Kovács János m. kir. kincstári főtanácsos, az Országos Központi Hitelszövetkezet helyettes vezérigazgatója, a részvényesek köszönetét tolmácsolta az intézet vezetőségének az elért eredményért.

A közgyülés örömmel vette tudomásul, hogy az igazgatóság dr. Darányi Bélát, az intézet vezérigazgatóját, a vállalat erőteljes fejlesztése körül szerzett kiváló érdemei elismeréséül alelnökévé választotta. A megüresedett igazgatósági tagsági helyet oppavári dr. Nickl Alfréd rkv. követ és megh. miniszterrel töltötte be.

A közgyülés a mérleg szerint mutatkozó 328.651 pengő 80 fillér tiszta nyereségből a részvényeseknek az 1937/38. üzletévre, miként az előző években, 3% osztalékot állapitott meg, az Elismert Vállalati Nyugdíjpénztárnak 40.000 pengőt juttatott, mig az alapszabályszerű juttatásokon felül maradó összeget a jövő év számlájára vitette át.

A Futura az érdekeltségéhez tartozó Nostra Általános Árukölcsönzőtárak és Kereskedelmi rt., valamint az intézet által irányított Mezőgazdasági Termelők Egyesült Szövetkezete és az Olaimag Értékesítő Szövetkezet ugyancsak kedvező eredménnyel zárták üzletévüket.

A közgyülés előtt a Futura gazdaválasztmánya — amelyen a nagy- és középbirtokosok, valamint a kisgazdák képviselői nagyszámban vettek részt —, tartotta meg évi ülését és ezen a felszólalók kivétel nélkül teljes elismeréssel nyilatkoztak a Futura gazdavédő munkásságáról. Biztositották a Futura vezetőségét teljes mértékű támogatásukról és kérték, hogy a jövőben is — úgy, mint eddig — teljes mértékben álljon a gazdák rendelkezésére.

Felelős szerkesztő és kiadó
LÉVAI JENŐ
Stádium sajtóvállalat rt.,
Budapest, VIII., Rökk Szilárd-utca 4.
Felelős: Győry A. igazgató

Megalakult a szlovák takarékpénztárak tanácsa

Zsolnán megalakult a szlovákiai takarékpénztárak önálló szervezete. A takarékpénztárak képviselői megalakitották a szlovák takarékpénztárak tanácsát és ez a tanács fogja vezetni a takarékpénztárak ügyeit mindaddig, amig jogérvényesen meg nem alakul a szlovák takarékpénztárak szövetsége.

VEZETŐVÁLTOZÁS A TRIESTI ÁLTALÁNOS BIZTOSÍTÓ TÁRSULAT (ASSICURAZIONI GENERALI) MAGYARORSZÁGI IGAZGATÓSÁGÁNÁL

Mint értesülünk, számolnak azzal, hogy Lugos János magy. kir. kormánytanácsos, a Generali magyarországi igazgatósága vezető igazgatójának tényleges szolgálati viszonya 45 évi, érdemekben gazdag működés után legközelebb véget ér.

Az intézet a magyarországi igazgatóság vezető igazgatójává vitéz técsői Móricz Istvánt, a Magyar Általános Hitelbank igazgatóját nevezi ki. Vitéz Móricz István évek óta elökelő szerepet tölt be a magyar közgazdasági életben; különösen ismertté tette nevét a magyar biztosítási és pénzügyi világban, mint a Magyar Általános Hitelbank igazgatója és mint az állam és a Pénzintézeti Központ megbizottja azokban a különböző ügyekben, amelyeknek szabályozása az utóbbi években foglalkoztatta a magyar biztosítási piacot.

Egyéb változásokkal, mint értesülünk, a Generali magyarországi igazgatóságánál közeli jövőben nem számolnak; a régi és jól bevált tisztviselői gárda a jövőben is változatlanul folytatja működését.

UJ IGAZGATÓK ÉS CÉGVEZETŐK A KERESKEDELMI BANKBAN. A Pesti Magyar Kereskedelmi Bank igazgatósága dr. *Teleszky* János v. b. t. t. elnöklete alatt megtartott ülésében dr. *Lamotte* Károly vezérigazgató, előterjesztésére kinevezte igazgatókká dr. *Grynaeus* Dezső, *Kovácsy* Dénes, dr. *Lányi* József, dr. *Podovszky* József és dr. *Simontsits* Elemér aligazgatókat, továbbá aligazgatókká *Mikuska* Géza, dr. *Milos* Endre, dr. *Ra'sz* György és báró dr. *Roszner* Ervin cégjegyzőket, cégjegyzőkké báró *Hazai* Miklós és dr. *Siklóssy* György titkárokat, végül fiókigazgatóvá *Hudi* Józsefet.

A NASICI OSZTALÉKA. Az Union des usines et des exploitations forestieres de Nasic e hó 20-án Genfben megtartott igazgatósági ülésén elhatározta, hogy az e hó 31-ére egybehívott közgyülésen részvényenként 2.50 svájci frank osztalék kifizetését fogja javasolni.

Elhibázott takarékossági propaganda

Tizenkettedszer rendezi meg az idén október 31-én az Országos Takarékossági Propaganda Bizottság a magyar takarékossági napot. Ugyancsak tizenkettedszer emeljük fel mi is szavunkat amiatt, hogy a takarékosság nemzetgazdasági fontosságát sokkal nagyobb lendülettel és találékonysággal kellene népszerűsíteni. Különösen az idei sorsdöntő, történelmi időben van erre szükség, hiszen a visszacsatolásra kerülő országrészek gazdasági bekapcsolása rengeteg tőkét igényel. A magyar pénzintézetek a hatalmas gazdasági feladatokat csak úgy tudják elvégezni, ha a takarékosság, a betétgyüjtés gondolata a társadalom összes rétegeinél termőtalajra talál. Bele kell nevelni az emberekbe a takarékosság gondolatát, mert a mi szerény pénzügyeink nem nélkülözhetnek egyetlen tétlenül heverő pengőt sem. Egy ilyen országos fontosságú felvilágosító munkához azonban igen nagy energia, türelem és — ami a fő — leleményesség szükséges. Az a kevés falragaszt, amelyet sablonosan évről-évre kitesznek, valóban nem nagy figyelmet kelt és egyáltalán nincsen átütő sikere. Újabb és újabb formákat kell keresni arra, hogy a figyelmet a takarékossági nap nagy fontosságára felhívjuk. Sőt tovább megyünk. Magyarország nem engedheti meg azt, hogy az október 31-ét követő napokon a takarékosság eszméje már feledésbe is menjen. Ébren kell tartanunk, állandóan foglalkoznunk kell ezzel a kérdéssel, hiszen anélkül képtelenek lennénk az elénk tornyosuló igen fontos, életbevágó feladatoknak megfelelni.

A sokkal szélesebb propagandához vegyék igénybe a hírlapokat és a rádiót. Legalább oly fontos ez, mint a közművelődési előadások bármelyike, mégsem hallunk, vagy csak igen ritkán ilyen tárgyú előadásokat. Ugyancsak erősebben bekapcsolhatók az iskolák is e mozgalomba. Jó mód erre: a tanulóknak egy-egy pengővel megnyitott takarékkönyvek ajándékozása, — ezek persze, zárolva tartandók lennének mindaddig, míg a könyvbe új betét nem kerülne. Ne riadjanak vissza semmi áldozattól, hiszen minden kiadást sokszorosan visszahozna az az eredmény, amely a bankjainkban elhelyezett új betétek révén jelentkezne. A tizenkét elpocsékolt év után térjünk át a komoly felvilágosító munkára. Az eredmény nem maradhat el. Reméljük, az 1939 október 31-ike már ennek a jegyében fog lezajlani. Ha igen, úgy nagyobb sikere lesz az eddigieknél... (l—á)

FELTŰNŐEN JAVULT KÜLKERESKEDELMI FORGALMUNK. A kitűnően indult gazdasági évben is meglepetést keltett a legutóbbi kimutatás, amely a szeptember havi forgalomról számol be. Behozatalunk 31 millió pengő volt, míg a kivitelünk 56 milliót ért el. A havi külkereskedelmi mérleg tehát 25 millióval aktivan zárult. A külkereskedelmi forgalmunkban az utóbbi 20 esztendőben nem értünk el ilyen kiváló eredményt. Az év eleje óta kiviteli többletünk 95 milliót tesz ki. Tekintettel arra, hogy búzakivitelünk az elkövetkező hónanokban kerül fűként lebonyolitásra, biztosra vehetjük a többlet további emelkedését.

LAMOTTE Károly a tőzsdére való felvételét kérte. A Kereskedelmi Bank új vezérigazgatóját dr. *Stein* Emil és dr. *Hornády* Antal ajánlották a felvételnél.

TÖBB MINT 200 VAGÓN BURGONYÁT SZÁLLITOTTUNK OLASZORSZÁGBA. Burgonyakivitelünk Olaszország felé az elmult hetekben lényegesen megélénkült. A piac becslése szerint az idei szezónban több mint 200 vagón burgonya került átvételre az olaszok részéről.

NOVEMBERRE HALASZTOTTAK A MAGYAR-SVÁJCI KERESKEDELMI TARGYALASOKAT. Az eredeti terv szerint a már megkötött búzaszállitások lebonyolitásának részletes letárgyalására októberben ültek volna össze a két ország megbizottai. A zavaros külpolitikai viszonyok miatt, kölcsönös megegyezéssel, most ezeket a megbeszéléseket novemberre halasztották.

ÖMLIK AZ ARANY AMERIKA FELÉ. A *Federal-Reserve bank* havi kimutatása szerint, szeptemberben *az aranyállomány 600 millió dollárral emelkedett.* Az állomány elérte a 13.700 millió dollárt.

EMELKEDETT TOLLKIVITELÜNK. Mezőgazdasági kivitelünk egyik jelentékeny tétele volt mindig a tollkivitel. Németországon kivül, Anglia és Amerika a legjobb átvevőnk. Az 1937—38-as kiviteli esztendőben 31 ezer métermázsa talált piacra és 18½ millió pengőt eredményezett. Kivitelünk irányitása a Hangya kezében van.

NAGYJÁBÓL AZ EGÉSZ ORSZÁGBAN BEFEJEZŐDÖTT A SZÜRET. A bortermés részletes eredményei még ismeretlenek, de a szakkörök véleménye szerint, az úgy minőségileg, mint mennyiségileg alatta marad a tavalyinak. A termelők a magasabb borárak révén mégis megtalálják számitásaikat. Kivitelünknél új irány lehet majd Csehország, miután bortermő vidékeinek nagy részét elvesztette.

JÓ UTON HALADNAK A HAGYMAKIVITELI TARGYALASOK. Az idei jó hagymatermés újból felveti a kivitel fokozásának nehéz kérdését. A tavalyi évben mintegy 3500 vagónnal exportáltunk, mig az idén ezt a mennyiséget valamivel többre becsülik. A kivitellel megbizott szövetkezet már most megindította tárgyalásait, az általa kitünően kiépitett piacokon, a kivitel fokozásának érdekében. Mint hírlik, a megbeszélések eredménnyel kecsegtetnek, s igy az idei export is jó árakon bonyolódik majd le.