12 nagy oldal - 4 oldalas sportmelléklet

Szenzáció:
Hungária döntetlenje
Ferencváros nehéz győzelme

MAGYAR HÉTFŐ

Ára 8 fillér

SZERKESZTŐSÉG ÉS KIADÓHIVATAL:
Hétköznap:
Budapest, VI., Aradi-utca 8. Telefon: 1-207-26*
Vasárnap: VIII., Rökk Szilárd-utca 4.
Tel.: 1—444—04 és 1—444—05

FŐSZERKESZTŐ:
LÉVAI JENŐ

HÉTFŐ, 1937. ÉVI OKTÓBER 18.
XIII. ÉVFOLYAM + 42. SZÁM

Albrecht főherceg elutasította a nyilas-fővezérséget

Felakasztotta magát Ruzics Ferenc ügyvéd a Landau-gyilkosság felbujtója

Vasárnap hajnalban, amikor az Ördögorom-csárda pincérei munkahelyükre igyekeztek, mintegy száz lépésnyire a vendéglőtől

halott férfit pillantottak meg egy fán.

Az öngyilkost levágták a kötélről, értesítették a mentőket, akik azonban már csak a halál beálltát állapíthatták meg.

Rendőrt hívtak, aki az öngyilkosságot telefonon jelentette a főkapitányság központi ügyeletén. Bizottság szállt ki az Ördögorom-csárdához, hogy megállapítsa az öngyilkos kilétét és az esetleges okot, amiért az életúnt a halálba menekült. Átkutatták a zsebeit, amelyekben azonban *semmiféle iratot nem találtak.* Az öngyilkos úgylátszik titokban akarta tartani kilétét, mert a *ruhájából kivágta annak a szabónak a címét, aki az öltönyt elkészítette, fehérneműjéből eltűntette nevének kezdőbetűit.* A rendőrség ennek ellenére megállapította, hogy az ismeretlen halott neve: *R. F.* betűkkel kezdődik. A kalapjában ez a monogramm volt. A detektívek egy gyufásdobozt is találtak a budai hegyek rejtélyes öngyilkosának zsebében, amelyen alig olvasható cím volt: *„József 74, III. 22."*

Az első percekben természetesen nem lehetett megállapítani, hogy ez a cím mit jelent. Detektívek siettek ki a József-körút 74. számú házba, itt azonban *nem tudott a házfelügyelő arról, hogy R. F. kezdőbetűs lakója lenne a bérpalotának.* Innen a József-utca 74. számú házba mentek a nyomozók. A III. emelet 22. számú házban lakott

Ruzics Ferenc dr. ügyvéd, aki szombaton délután eltávozott hazulról és azóta nem adott magáról életjelt.

A detektívek személyleírást kértek *Ruzics* Ferencnétől, aki különben fővárosi tanítónő, a férjéről. *Ez a személyleírás pontosan ráillett az Ördögorom-csárda öngyilkosára,* akinek holttestét időközben, a rendőri bizottság utasítására, a törvényszéki orvostani intézetbe szállították.

Ruzics Ferenc dr. ügyvéd neve az 1920-as években többször szerepelt a nyilvánosság előtt. ***Ruppert* Rezső dr.** nemzetgyűlési képviselő annakidején szenzációként ható beszédet mondott a parlamentben, ahol a képviselők felháborodása közben jelentette be, hogy *három bőrkabátos fiatalember az egyik budapesti szállóból elhurcolta Landau Ábrahám dúsgazdag borkereskedőt, akit megzsaroltak, majd megöltek.* A borkereskedő holttestét eltűnése után néhány nappal Kelenföld irányában, a Dunaparton találták meg. A rendőrség széleskörű nyomozást indított az ismeretlen gyilkosok kézrekerítésére, akiket sikerült is elfogni. A kihallgatások során súlyosan terhelő vallomások hangzottak el egy fiatal ügyvéd, dr. *Ruzics* Ferenc ellen, akit, miután bűnössége bizonyítottnak látszott, letartóztattak.

Dr. Ruzics Ferencet gyilkosságra való felbújtás címén három és fél évre el is ítélték.

Ez a büntetés természetesen nem maradt következmények nélkül. Az ügyvédi kamara *dr. Ruzics Ferencet kizárta tagjai sorából.* Azóta az ügyvéd *alkalmi üzletekből tartotta fenn magát.* Szerény körülmények között élt a József-utcai lakásban feleségével és két fiával.

Egy esztendővel ezelőtt a pénzügyminisztérium tisztviselőit ismeretlen fiatalember kereste fel, aki *olcsó cukrot kínált megvételre. Előlegeket vett fel arra, a cukrot azonban nem szállította le.* A károsultak a rendőrség segítségét kérték. A főkapitányság bűnügyi osztálya el is fogta a pénzügyi tisztviselők csalóját, aki vallomásában azzal védekezett, hogy *dr. Ruzics Ferenc megbízása alapján gyűjtött pénzeket cukorszállításra. Ebből az ügyből kifolyólag is elítélték dr. Ruzicsot.*

Néhány hónappal ezelőtt ismét foglalkoztatta a rendőrséget a szilenciumos ügyvéd. Országos gyűjtést indítottak ezen a címen: *„Adakozzunk Károly király koszorújára".* Ennek a gyűjtésnek hátterében is *Ruzics* Ferenc dr állt.

Hozzá folytak be a pénzek, amelyeket saját céljaira fordított.

Rendőri büntetőbíró elé került *Ruzics* Ferenc, akit ekkor *15 napi elzárásra és 100 pengő pénzbüntetésre ítéltek.*

A kalandos sorsú ügyvéd most a halálban keresett menedéket.

Eckhardt bejelentette Makón: meg akarja szüntetni a legitimisták és szabadkirályválasztók közti ellentéteket

Nyilastüntetés a Független Kisgazdapárt vezérének beszéde alatt

Makóról jelentik: *Eckhardt* Tibor, a Független Kisgazdapárt vezére, többezerfőnyi közönség jelenlétében, vasárnap délelőtt fontos beszédet mondott Makón. Beszédének elején

egy fiatalember zászlót emelt fel, amelyen fehér alapon zöld nyilaskereszt volt látható ezzel a felírással: „Éljen a kormányzó!"

A fiatalember ugyanakkor *nagyon sok papír-nyilaskeresztet szórt szét a tömeg feje felett.* A szónoki emelvényen, de a tömegben is *nagy megbotránkozást váltott ki ez a tüntetés, amellyel a kormányzó nevét politikai gyűlésen különös agitációra használták fel.*

— Világszerte kíméletlen, kegyetlen, emberi életek milliót pusztító világnézeti harc dúl, — mondotta *Eckhardt* —, amelyet ennek a szerencsétlen, maradék földnek határai közé semmi körülmények között beengedni nem szabad. Ebből a világnézeti harcból elég volt egyszer! Elég volt 1919-ben. Nagy árat fizettünk érte. *A világnézeti harc ebben az országban 1919-ben eldőlt, amikor Horthy Miklós kormányzó vezetésével* (élénk éljenzés *a keresztény és nemzeti gondolat végérvényesen győzött Magyarországon.* Hát mire való ezt a harcot újra kezdeni? Ki ellen akarnak harcolni azok, akik újból világnézeti küzdelmet hirdetnek?... *(Felkiáltások: Német pénzért harcolnak!)*

— *Sajnálattal látom, hogy az egészséges, szociális nemzetépítő munka nálunk még meg sem kezdődött, ellenben erőszak és izgatás politikája mérgezi már a levegőt és a tömegek lelkét.* Nyitott szemmel kell látnunk a háborús veszélyeket is és én magam, de egész pártunk is meg van győződve, hogy minden lelkiismeretes magyar egyetért velem abban, amikor azt mondom:

idegen célokért nem fogunk háborúba menni.

— Tisztában vagyok vele, hogy *amíg a titkos választójog meglesz, nagyon kemény és nehéz harcokat kell nekünk vívni részben nyílt, részben alattomosan dolgozó ét támadó ellenfelekkel szemben.* A nehézségek azonban csak fokozott kitartásra és helytállásra fognak bennünket késztetni, *semmiesetre sem meghátrálásra.* Amikor ilyen nyilaskereszteket szórnak *(Felkiáltások: Le vele!),*

a titkos választójog és a népjogok iránti gyülelet beszél belőlük.

Ezek a jelvények valamennyiünk lelkéből csak ellenszenvet váltanak ki. Hogy meddig megy el az erőszakoskodásnak ez a politikája, itt van a kezemben az Egyesült

LÉVAI JENŐ
ÚJ KÖNYVE:
KOSSUTH LAJOS
NÉPLAPJAI
TÖRTÉNETA MAGYAR
UJSÁGIRAS
ŐSKORÁBÓL
MEGJELENT!

Magyar Nemzeti Szocialista párt hivatalos közleménye...

Ebben a pillanatban
a tömegben egy fiatalember éljenezni kezdett.

Eckhardt Tibor felszólította az illetőt, hogy jöjjön a szónoki emelvényhez és hallgassa meg, hogy mi van a lapban és azután, ha kell, éljenezzen. A tömeg sorain át az éljenző fiatalember tényleg megindult a szónoki emelvény felé, de

a hallgatóság tagjai közül nagyon sokan fenyegető mozdulatokat tettek feléje.

Eckhardt Tibor figyelmeztette a tömeget:

— *Mi nem bántunk senkit, ne bántsa őt senki!* — Aztán a fiatalember felé fordulva, így folytatta: — Hallgassa végig a maguk hivatalos közleményét, mit ír ez a lap. Az október 17-iki számban a vezércikknek ez a címe: *„Le az egyéni szabadsággal!"* A következőket olvassuk a cikkben: *„Le az egyesületek szabadságával!" „Le a felekezetek szabadságával!" „Le a sajtó szabadságával!"*

A fiatalember ekkor megszólalt:

— *Ezzel nem azonosítom magamat!*

Amikor *Eckhardt* Tibor befejezte az idézetek felovasását, a fiatalemberhez fordult:

— Tessék éljenezni a saját programjához! — mondotta.

A fiatalember ekkor szemmelláthatóan *szégyenkezve, a tömegen keresztül visszavonult.* A rendőröknek kellett utat biztosítani részére. A tömegből sokan kiáltoztak feléje:

— Szégyelje magát! Takarodjék!

— *Én nagyon sok hasonlóságot látok az 1918. év és a mai világ között,* — folytatta *Eckhardt.* — Akkor a világháborús fáradtság, ma pedig a trianoni békébe való belefáradás az ebben az országban, amely *a kalandoroknak és sehonnaiaknak lehetőséget biztosít.* Akkor a reményét vesztett nemzetnek azt mondották, hogy majd a keleti orientáció, az orosz szovjet fog megmenteni minket. Ma pedig a fáradt nemzetnek azt hirdetik: *majd egy északnyugati nagyhatalom, majd a német fog megmenteni minket.* Hát tisztelt polgártársaim,

senki sem ment meg minket. Majd megmentjük mi magunkat,

— A pártok fölött álló emelkedett szellemű nemzeti egységet szolgáltuk akkor, amikor a folyó év nyarán az első alkotmányjogi javaslat az országgyűlés elé került, amikor *lemondva a bírálat jogáról, egyhangúan szavaztunk meg egy törvényt, amelyik Magyarország kiváló és érdemes államfőjének jogkörét kiterjesztette.* Ezt a célt szolgáltam és fogom szolgálni a jövőben is, amikor

a legitimista és szabad királyválasztó felfogás közötti nagy ellentéteket áthidalni és csökkenteni iparkodom.

Mert *Körmenden ez volt a lényege az állásfoglalásomnak.* Elmondottam ott ugyanazt legitimista környezetben, amit 1935-ben a szabad királyválasztó Debrecenben szintén szószerint elmondottam. *A mai nehéz időkben ebben a nagy kérdésben is nem az ellentétek fokozására, hanem az ellentétek megszüntetésére kell törekedni.* Kötelességünk, hogy a két felfogást az alkotmányos magyar királyság jegyében összefogjuk. *(Élénk helyeslés.)* Az a felfogásunk az idegen eszméáramlatokért rajongó hóbortosokkal szemben, hogy

a nemzet életét egyedül biztosítani képes ezeresztendős szentistváni gondolatban nőnek a nemzetnek lelkét, de remélem, — előbb-utóbb — a nemzet testét is egyesítjük.

— Itt nem arról van szó, hogy *lesz-e király,* vagy ki lesz a király? *Itt arról van szó, lesz-e magyar nemzet?!* Arról van szó, leszünk, vagy nem leszünk! Én, miután a magyar nép józanságát ismerem, azt hirdetem, hogy *igenis leszünk,* mert megvan az eszünk és mert megmaradt mint végső dokumentum: az öklünk is.

Eckhardt tomboló tapssal fogadott beszéde után még többen felszóltak. Délután Mezőkovácsházán beszélt a Független Kisgazdapárt vezére.

Sigray Antal gróf, Cziráky József gróf és Griger Miklós Ottó királyfihoz utaznak

Legitimista körökben a körmendi nagygyűlés óta nagy az élénkség. Budai paloták szalonjaiban egymást követik a megbeszélések és a tanácskozások. Azt mondják, hogy *Körmend a magyar legitimizmus történetében fordulópontot jelent.*

Megbízható helyről úgy értesülünk, hogy a közeljövőben — még karácsony előtt —

három vezető legitimista politikus utazik Belgiumba Ottó királyfihoz.

Arról tudnak legitimista körökben, hogy gróf *Sigray* Antal, gróf *Cziráky* József és *Griger* Miklós indulnak útnak *Ottó* királyfi meglátogatására.

A királyfinál tett látogatás után összehívják mindazokat a politikusokat és mágnásokat, akik a legitimista mozgalomban szerepet játszottak

és megbeszélik az elkövetkezendő idők legitimista szervezkedési programját.

Sigray, Cziráky és *Griger* utazása minden bizonnyal széles körökben fog érdeklődést kelteni.

M•H

Eckhardt november elején utazik Angliába és Franciaországba

Mint ismeretes, *Eckhardt* Tibor, a Független Kisgazdapárt vezére meghívást kapott Angliából, hogy ott több előadást tartson. *Eckhardt november elején utazik el az angol birodalom fővárosába.*

Angliai tartózkodását a Független Kisgazdapárt vezére felhasználja arra is, hogy *ottani régi, baráti kapcsolatait felújítsa és mértékadó politikai tényezőkkel megbeszéléseket folytasson.*

Úgy értesülünk, hogy *Eckhardt* Tibor Angliából visszafelé jövet, *megszakítja útját Franciaországban* és ott egy hetet tölt. Valószínűleg több francia politikussal is találkozni fog.

M•H

Darányi Kálmán a szőlőtermelés és borgazdálkodás válságának megoldásáról

Kecskemétről jelentik: A kecskeméti borpince felavatási ünnepélyén megjelent *Darányi* Kálmán miniszterelnök is *Marschall* Ferenc államtitkár kíséretében. *Kiss Endre* és báró *Waldbott* Kelemen felszólalása után *Darányi* Kálmán miniszterelnök beszédet mondott.

Rámutatott a szőlő- és borgazdálkodás kérdésének nagy és nemzeti fontosságára. Kijelentette, hogy *az áralakulást a kereslet és a kínálat szabályai határozzák meg.* Törekvése az, hogy *a felesleget a piacról ki kell vonni* és minden tekintetben törekedni kell arra, hogy

a nagyobb és jobb termés esetén ne kényszerüljön a gazda munkájának gyümölcsét elkótyavetyélni.

Ez a cél volt a szülőapja a *borpincék és raktárak létesítésének.* A borpincék jelentőségéről és a hordóhiány enyhítéséről beszélt ezután. Szakszerűen fejtegette a problémát, különös tekintettel a kecskeméti viszonyokra. Bejelentette, hogy

a kormány a borpincék hálózatát a jövő évben szélesíteni kívánja

és minden tekintetben törekszik a hazai szőlőgazdálkodás megsegítésére, már csak azért is, mert ez a kérdés a munkások százezreit érinti.

M•H

Gyermekek tömeges mérgezése farkasbogyótól

Győrből telefonálja a Magyar Hétfő tudósítója:

Megdöbbentő tömegmérgezés történt a Győr—Trianon-telep melletti mezőségen. Vasárnap délután a lakótelep gyermekei játék közben *nagymennyiségű farkasbogyóra találtak,* amit megettek. Egy órán belül mutatkoztak a mérgezés tünetei. Egymás után lettek rosszul a telepen lakó nagyrészt 10 éven aluli gyerekek. Azonnal értesítették a mentőket, akik 5 gyereket szállítottak a győri közkórházba, névszerint: *Miletics* Gusztáv, *Döme* Ilona, *Döme* Rózsi, *Gelencsér* Mihály, *Tóth* László trianon-telepi gyermekeket. Mind az öt gyermek állapota válságos.

M•H

Nagy csapatszállítások Mandzsukuo felé

Peking, október 17.

A japán vezérkar képviselője kijelentette, hogy a japán csapatok a peking—szujuani vasútvonal mentén vasárnap délelőtt 11 órakor elfoglalták Paotuesen városát.

Peking, október 17.

Pekingből és Tiencinből állandóan szállítják a csapatokat Mandzsukuo felé. Japán katonai körök szerint csupán a mandzsukuoi helyőrségben szolgálatot teljesítő csapatok leváltásáról van szó.

Brüsszel, október 17.

A kilenchatalmi értekezlet első ülését az eddigi tervek értelmében október 30-án tartják. A szerződést aláírt államok részére már elküldték a meghívókat.

Férfi kozmetika!

Kenje fel ujjával vékonyan az arcra a Hezolite-Rapid gyorsborotvakrémet és minden további várakozás nélkül borotválkozhat. — Nem kell az arcbőrét percekig dörzsölni, mert a Hezolite-Rapid arcápoló gyorsborotvakrémmel víz, szappan és ecset nélkül egy perc alatt tökéletesen borotválkozhat, utána nem ég és nem paltan fel az arcbőre, megszűnik az arcbőr száraz felkapartsága és arca bársonyosan üde lesz. Próbadoboz 24 fillér, ezt is visszatérítem azután eredeti doboz vagy tubus vásárlásánál. Kapható minden szaküzletben és a készítő: Dr. HOLCZER vegyész illatszertárában, Budapest, VI., Teréz-körut 8. szám

Felhivás a magyar társadalomhoz

Minden év őszén felhívást intéztem a magyar társadalomhoz, hogy amennyire csak módjuk és tehetségük engedi, segítsenek a szükséget szenvedő testvéreink nélkülözéseit enyhíteni. Meleg hálával és büszkeséggel állapítom meg, hogy a segélyakcióm iránt egyre szélesebb körben megnyilvánuló bizalom és áldozatkészség évenként, csak a fővárosban, közel százezer egyén és család anyagi támogatását tette lehetővé.

Tudom, hogy a magyar társadalom nemes szíve, amely már eddig is évről-évre oly megható hűséggel ajánlotta fel áldozatkész segítségét és támogatását, most is meghallja hívó szómat, kérő üzenetemet. Meggyőződésem, hogy mindazok, akik a nélkülözést maguk nem ismerik, meg fogják érezni, hogy amikor felebaráti érzéstől áthatva segítő kezüket nyujtják az ínségesek és nélkülözők felé, valójában komoly hazafiúi kötelességet teljesítenek. Mert minden egyes fillérrel, melyet az emberszeretetnek és irgalmasságnak a nyomor és inség elleni nemes küzdelmére áldoznak, nemcsak szamaritánus munkát cselekednek, hanem a belső rend és nyugalom, valamint a társadalmi osztályok közötti béke és jó egyetértés fenntartását elősegítve, hazánk boldogulását és jobb jövőjét is biztosítják.

Amidőn a szegények nevében is meleg köszönetet mondok ezúton mindazoknak, akik áldozatkész adományaikkal segélyakcióm multévi működését oly eredményessé tették, teljes bizalommal indulok a nélkülözők és elesettek érdekében folytatott újabb küzdelemre. Hiszem, hogy a magyar társadalom minden rétege átérezve a karitatív munka szükségességét és fontosságát, ha bármily csekély áldozattal is, de részt fog venni a hit, remény és szeretet jegyében történő eme nagy és nemescélú összefogásban.

Isten áldását kérem munkánkra és mindazokra, kik ebben segítőtársaim lesznek.

Budapest, 1937. évi október hó 16-án.

Horthy Miklósné

*

FIGYELMEZTETÉS!

Visszaélések megakadályozása miatt közöljük, hogy a Kormányzóné Őfőméltósága a segélyakciójával kapcsolatban nem ad ki gyüjtőíveket. Testületek, állami hivatalok és vállalatok saját kebelükön belül gyüjthetnek, magánosok közül azonban gyüjtésre senki sincs feljogosítva, adományát mindenki közvetlenül küldheti az akciónak. Ennek megkönnyítése céljából Budapesten csekklapok a m. kir. posta levélhordóitól, a levelek kézbesítésekor bárki által költségmentesen igényelhetők.

A Főméltóságú Asszony címére küldött segélykérvények borítékára saját érdekükben, feltűnő helyen írják rá: „Segélykérés". A kérvényekhez semmiféle okmányt ne csatoljanak, mert azokért felelősséget senki sem vállal. A kérvények legkésőbb november 20-ig beküldendők. Később beérkező kérvények már nem lesznek elintézhetők.

Vidéken az akció vezetését a főispán urak voltak szívesek elvállalni. Vidéki kérvényeket tehát közvetlenül a területileg illetékes főispán urakhoz kell benyujtani, mert a Főméltóságú Asszonyhoz beküldött vidéki segélykérvények különben csak nagy késedelemmel jutnak el rendeltetési helyükre.

Vidéki hírek

Hatvanban Lénárd Lajos MÁV főraktárnok motorkerékpárjával elgázolta Bakos Zsuzsa varrónőt és közben maga is lezuhant kerékpárjáról. Mindketten igen súlyos sérülésekkel kerültek kórházba.

Hajdúsámsonból Debrecen felé haladt kocsiján Hajdu Mihály gazda. Az országuton két ismeretlen fiatalember megállította kocsiját, *a gazdát saját vasvillájával agyba-főbe verték, majd a nála levő nagymennyiségű pénzzel eltűntek. Hajdut* haldokolva vitték a debreceni kórházba.

Balassagyarmaton vasárnap leplezték le ünnepélyes keretek között a volt 16-os honvédek emlékművét, amely *Körmendi-Frimm* Jenő alkotása. Az ünnepségen megjelent *József* főherceg is, a 16-os honvédek volt parancsnoka, *Sztranyavszky* Sándor, dr. *Soltész* Béla István főispán, *Baross* Jenő dr. alispán és mások.

Győrben Kovácsi József 28 éves fiatalember vasárnap délután kiment az új temetőbe és az egyik sírdombon lúgkővel megmérgezte magát. A szerencsétlen fiatalembert életveszélyes állapotban szállították a győri közkórházba, ahol a kihallgató detektíveknek előadta, hogy nemrégiben elhúnyt menyasszonyát akarta követni a halálba.

Nagy katonai pompával leplezték le a tüzérek emlékművét

Vasárnap délelőtt 11 órakor leplezték le ünnepélyes keretek között a háborúban elesett magyar tüzérek emlékművét a királyi Vár aljában, a Palota-téren. A Váralja-utca parkirozott részén felállított és hatalmas nemzeti lobogóval bevont emlékművel szemben emelkedő dísztribünön már egy órával a kitűzött idő előtt gyülekezett az előkelő közönség. Fekete cilinderes urak és előkelő hölgyek ragyogó toalettjei tették színesebbé a magasrangú katonatisztek és a tüzérek egyenruhás tömegét. *A kormányzó és kísérete számára fenntartott bíborsátor körül ezüstlándzsás testőrök álltak sorfalat.* A háttérben szeliden hajló zöld dombba vájt lépcsősoron díszsisakos rendőrök sorakoztak. Az emlékmű mögött lejtő Váralja-utcában feszes vigyázzban állitak a kivezényelt díszszázadok. *Sűrű áthatlatlan tömeget alkottak az osztrák-magyar monarchia volt magyar tüzérei fekete polgári ruhában.* A téren pedig a kivezényelt tüzérosztályok és légelhárító ágyúi csillogtak.

A dísztribünön helyetfoglaló előkelő közönség között ott volt *Auguszta* főhercegasszony és *József Ferenc* királyi herceg, *Röder* Vilmos honvédelmi miniszter, aki a magyar királyi kormány képviseletében jelent meg, *Széll* József belügyminiszter, *Kornis* Gyula, a képviselőház alelnöke, *Karafiáth* Jenő főpolgármester, *Szendy* Károly polgármester és dr. *Rákóczy* Imre sajtófőnök, a katonai előkelőségek közül: *Nemes Bangha* Imre altábornagy, tüzérségi szemlélő, vitéz *Sónyi* Hugó altábornagy, a honvédség főparancsnoka, *Rátz* Jenő vezérkari főnök, *Dietrich* Richard, a folyamőrség parancsnoka, vitéz *Sipnevszky* Egon ny. altábornagy, *Bartha* Albert ny. hadügyminiszter és mások.

Pontban 11 órakor a kürtös a díszjelet fujja és a Várból vezető szerpentinúton előgördül a kormányzó autója, majd utána két gépkocsi, amelyen a kormányzó kísérete foglal helyet. Vitéz nagybányai *Horthy* Miklós kék tengernagyi ruhában, *Scholtz* Kornél folyamőrkapitány és *Keresztes-Fischer* Lajos szárnysegédek kíséretében a Himnusz hangjai közben ellép a puskával tisztelgő díszszázadok előtt, majd kézfogással üdvözli az eléje sietö előkelőségeket és *Ligeti* Miklós szobrászművészt, az emlékmű alkotóját.

Nemes Bangha Imre altábornagy mondott emlékbeszédet a magyar tüzérek hősiességéről.

— *Álljon ez a mű elsősorban azoknak az emlékére, akiknek sírját nem díszítik apró fakeresztek — mondotta —, akiknek sírjára nem hullhat az özvegyek és árvák könnye.* — Ezután engedélyt kért a Kormányzótól a szobor leleplezésére.

Amikor a Kormányzó megadta a jelt, két díszruhás hajdú lassan levonta az emlékműről a nemzetiszínű leplet. A zenekar a magyar Hiszekegyet játssza és elhangzik a harsány vezényszó:

— *Imához!*

Egyöntetű fegyvercsörgés. A puskák tusa élesen koppan az aszfalton és *a kezek egyszerre repülnek a vas-sisakokhoz.* A polgári közönség levett kalappal gyönyörködik a fehéren előtűnő hősi emlékműben, amely

közel életnagyságban, hárompár lóval vontatott 15-ös ágyút ábrázol.

A vontató lovakon egy-egy fáradtan görnyedő vas-sisakos hajtótüzér ül.

Ima után *Szendy* Károly Budapest székesfőváros polgármestere tett hitet a főváros közönsége nevében, hogy az emlékművet a hősökre való kegyeletes emlékezéssel veszi át és őrzi meg az utókor számára.

A polgármester beszéde után helyezik el egymásután a koszorúkat.

Vitéz nagybányai *Horthy* Miklós, Magyarország kormányzójának koszorúját két díszbe öltözött hajdú helyezi el az emlékmű talapzatára. A kormányzó a dísztribünt elhagyja és az emlékműhöz siet, ahol

néhány másodpercig merev tisztelgéssel rója le a háborúban hősi halált halt tüzérek iránti kegyeletét.

Ezután sorra elhelyezik az emlékművön a többi koszorút.

Az ünnepség legkiemelkedőbb látványossága következik ezután. *A Ludovika Akadémia két vassisakos gyalogszakasza zárt egységben megindul 24 koszorút tartó tüzérrel* és egy nagy koszorút vivő két altiszttel az emlékmű előtt.

A 24 koszorú az osztrák-magyar monarchia 24 magyar helyőrségét jelképezi.

A koszorúvivők, anélkül, hogy vezényszó hallatszana, díszlépésben felsorakoznak az emlékmű előtt. Egyenkénti *„balra át"*-tal zárt vonalat alkotnak szemben *Ligeti* Miklós kiváló alkotásával. Azután anélkül, hogy a vonalon törés mutatkozna, *fellépnek az emlékmű lépcsőjére és elhelyezik koszorúikat.* A közönség lelkesen megtapsolja őket.

Himnuszt játszik a zenekar, amikor a kormányzóval az élén a katonai előkelőségek otthagyják a díszemelvényt és az emlékmű előtt fogadják a csapatok díszfelvonulását.

Katonai zenekar és egy gyalogszázad után felvonul a Bercsényi és a Bem József tüzérosztály és a könnyű légvédelmi üteg. Majd három rendőrszázad után felvonulnak *a világháború tüzér-veteránjai.* Külön a HONSZ rokkantjai, összesen mintegy *1200 háborús tüzér,* régi háborús dalokat játszó zenekar pattogó zenéjére.

Ezzel a megható felvonulással ért véget az ünnepség.

Darányi miniszterelnök november 22-én utazik Berlinbe

Politikai körökben mintegy tíz nappal ezelőtt terjedt el a hire annak, hogy *Darányi Kálmán miniszterelnök előreláthatólag Kánya Kálmán külügyminiszter kíséretében Berlinbe utazik.*

Most végleg megállapították *Darányi* elutazásának időpontját.

Darányi Kálmán november 22-én utazik Berlinbe és 26-ig marad ott.

Ottartózkodása alatt meglátogatja majd *Hitler* Adolf vezér-kancellárt, *Neurath* báró külügyminisztert, *Blomberg* hadügyminisztert és *Darré* földmivelésügyi minisztert. A miniszterelnök meglátogatja a nemzetközi vadászkiállítást is.

Néhány külföldi lapban megjelent az a hír is, hogy *Darányi* Kálmán miniszterelnök Berlin után Rómába utazik. Megállapítottuk, hogy *ez a hír nem felel meg a valóságnak és*

ezidőszerint nincs tervbe véve Darányi olaszországi utazása.

Arról van csupán szó, hogy *Kánya Kálmán külügyminiszter decemberben Rómába utazik,* ahol résztvesz a háromhatalmi külügyi konferencián.

Agyonlőtte magát a volt főkapitány sofőrje

Családi és anyagi bajok az öngyilkosság hátterében

Revolver dörrent vasárnapra virradó éjszaka a Népligetben. Egyenruhás, 45 év körüli férfi fordította maga ellen revolverét, amelynek csövét a halántékához szorította, majd elsütötte a gyilkos fegyvert.

Erőss Ákos rendőrtörzsőrmester, a volt főkapitány sofőrje követett el öngyilkosságot.

Szolgálati fegyverével, egy Frommer-pisztollyal akart véget vetni életének a szerencsétlen ember, aki családi bajai miatt követte el végzetes tettét. A Népligetben szolgálatot teljesítő rendőr fedezte fel az öngyilkosságot. Eszméletlenül talált rá az életúnt férfire, akinek *halántékából patakzott a vér, halottsápadtan feküdt a sétányon, egy gázlámpa közelében.* A rendőr kötelességszerűen ezonnal értesítette a mentőket. Az orvosok megvizsgálták *Erőss* Ákos sérülését. Megállapították, hogy *a lövés halálos.* A sofőr még élt, amikor az I. számú helyőrségi kórházba szállították, ahol nyomban megoperálták, segíteni azonban nem lehetett az életúntan.

A volt főkapitány sofőrje a hajnali órákban, anélkül, hogy eszméletét egyetlen másodpercre visszanyerte volna, meghalt.

A főkapitányságon nagy megdöbbenést keltett a szerencsétlen ember öngyilkossága. *Erőss Ákos egyike volt a legképzettebb rendőröknek,* aki minden szabad idejét a tanulásra fordította. Anyagi gondjai nem voltak, arról sem beszélt társainak, hogy családi életében zavarok volnának, így természetesen nem is sejtették, hogy miért menekült a halálba a törzsőrmester. *Feljebbvalói a legjobb véleménnyel voltak Erőss Ákosról, aki ellen soha semmiféle panasz nem merült fel.*

A rendőrtörzsőrmester néhány nappal ezelőtt egyik meghitt barátjának könnyek között panaszolta el bajait és minden valószínűség szerint azok az okok, amelyekről ismerősének beszélt, voltak a tragédia elindítói.

Október elsejére virradó éjszaka éjfél után tért haza szolgálatából *Erőss* Ákos a Pongrácz-út 17. számú házban lévő lakására.

A szobákat üresen találta. Sem a feleségé, sem egyetlen gyermeke, kislánya nem tartózkodott otthon.

A törzsőrmester nem tudta magyarázatát adni családja eltűnésének. Arra gondolt, hogy valamelyik rokonukat látogatták meg és azoknál töltik az éjszakát. Kora reggel expresszlevél érkezett a sofőr címére. A felesége írta, aki közölte Erőssel, hogy

az utóbbi időben sok adósságot csinált és attól való félelmében, hogy emiatt a férje megfeddi őt, a leányával együtt elment hazulról.

Figyelje meg, hogy milyen jó műsort adnak a tengerentuli adók. Ezeket Orion rádióval rövidhullámon éppen ugy veheti, mint Pestet.

INDEN ORION RÁDIÓKERESKEDŐNÉL KAPHATÓ

„Ne keress bennünket, úgy sem találsz ránk..." — írta búcsúlevelében *Erőss* Ákosné.

A rendőr arra gondolt, hogy a felesége, gyermekével Burgenlandban élő szüleihez utazott. *Levelet küldött utánuk, amelyre azonban nem érkezett válasz.* Ehelyett

egymásután jelentkeztek a hitelezők, akik az elsején esedékes részlettörlesztést akarták megkapni.

Most derült ki, hogy *Erőssné több mint másfélezer pengő tartozást hagyott maga után.* A volt főkapitány gépkocsivezetője elkeseredetten panaszkodott kétségbeejtő helyzetéről barátjának. Tanácsot kért tőle. Ügyvédhez ment, majd *egymásután keresteti fel a hitelezőket, akiknek kijelentette, hogy erejéhez képest havonta kisebb összegeket hajlandó törleszteni, csak ne pereljék be, mert esetleg az állását is elveszti.*

Attól félt Erőss Ákos, hogy felesége tartozásai miatt ki kell lépnie a rendőrség kötelékéből.

Felajánlotta a hitelezőknek azt is, hogy a vásárolt holmikat visszaszolgáltatja, de amikor erre sor került volna, kiderült, hogy *a részletre vett holmikból semmi sincs a Pongrácz-úti lakásban.*

Erőss Ákos rejtélyes hátterű öngyilkosságának ez állt a hátterében.

Nem sikerült...?

Persze, hogy nem! Lehetetlenség oda bejutni. Az egész házban nappali világosságot árasztanak a TUNGSRAM duplaspirállámpák.

ITT A MEGHITT SAROKBAN EL MONDHATOM...

Rudolf trónörökös állítólagos fia: Róbert Pachmann, aki — mint ismeretes — oly kéréssel fordult a francia bírósághoz, hogy őt ismerjék el a Habsburg-család fejének, Budapestre készül. Hír szerint társaság alakult, amelynek célja, hogy Pachmann úr ötletében rejlő üzletet kihasználja.

*

Zilahy Lajos, a kitünő író a studió házi vetítőjében megnézte a „Két fogoly" című regénye filmváltozatát. Zilahy kijelentette, hogy a jövőben többet fog foglalkozni a filmmel. Két újabb regényének megfilmesítését veszi tervbe.

*

Almásy László a kiváló magyar Afrika-kutató Kairóba utazik, ahol újból átveszi az állami fennhatóság alatt álló vitorlázó repülőiskola igazgatását.

*

Légi riadó-influenza a legújabb betegség neve. A járványszerű megbetegedésnek sok áldozata van. A légi riadó, illetőleg az elsötétítés ideje alatt sokan hültek meg az erkélyeken, illetőleg nyitott ablakoknál állva.

*

Fedák Sári, mindnyájunk kedves Zsazsája most Bécsben arat sikert. Szerződési ajánlatok tömegével ostromolják a művésznőt, akit arra szeretnének rábírni, hogy telepedjen le a volt császárvárosban. Zsazsa azonban kereken kijelentette, hogy szerződésben vállalt kötelezettségei lebonyolítása után visszatér Pestre.

*

Lilian Harvey a világhírű filmprimadonna, akinek Tetétlen községben van gyönyörű birtoka és mintagazdasága, értesitette magyarországi barátait, hogy az „Elsler Fanny" bemutatójára Budapestre jön. A művésznő megírta, hogy amennyiben új filmszerződése megengedi, úgy néhány hetet Magyarországon tölt.

*

A Meghitt Saroknak küldték be ezt a viccet, mint állítólag megtörtént esetet:

Egy férfi torkaszakadtából kiabál:

— Segítség!... Segítség!... A feleségem ki akar ugrani az ablakon!

— Mit segítsünk? — kérdezték többen.

— Nem tudja kinyitni szegény az ablakot — mondotta a férj.

*

Gróf *Bethlen* Margit a közeljövőben mint *aktív lapszerkesztő* mutatkozik be a sajtóvilágban. A grófnő, aki nemrégiben egy képes folyóirat főszerkesztője lett, szerkesztőségi fogadóórákat tart és személyesen tárgyal az írókkal és fotoriporterekkel.

*

A most feltűnt fiatal és tehetséges színésznő, akit Hollywoodba szerződtettek, gyakran látható együtt a legérdekesebben őszülő nem éppen soványtermetű irónkkal. Hír szerint a nagy író fia a művésznővel együtt utazik Hollywoodba, mert kitünő szerződési ajánlatot kapott.

*

A legrosszabb névnapja az elmult héten báró Radvánszky Kálmán országgyülési képviselőnek volt. A nevenapján, 13-án jelentette be a miskolci pénzügyigazgató, hogy ingatlanaira árverést tüzet ki.

*

Ausztráliából táviratot küldött kecskeméti rokonaihoz Gordon Zita, a kiváló filmprimadonna, aki férjével világkörüli úton van. Ebben azt írta, hogy ő a világ legboldogabb asszonya. Egy rosszmájú ember kiszámította, hogy a negyven szavas távirat a világ legdrágább boldogságjelentése.

MIT TANULHATUNK EZEN A HÉTEN a Népmüvelési Bizottság Háztartási Telepén a gázmüvek VI., Vilmos császár-út 3. szám alatti bemutató helyiségében: okt. 18. hétfőn d. u. 6 órakor dr. Mikes: A hiányos tápfelvétel káros következményei. Főzőbemutató: Leveles tészta, haseié készítése. Okt. 20. szerda d. u. 6 órakor: dr. Siftár: Orvosi értelemben vett tisztaság, fertőtlenítés. Bemutató: Mosás, vasalás, gyors tésztasütés. Okt. 21. csütörtök d. u. 6 órakor. Szili L.: Az otthonélő háziasszony és a lányosanya vendéglátása. Főzőbemutató: Sandwichek készítése. Egyes előadások belépődíja 60 fillér. A Népmüvelési Tanulmányi Csonort tagjainak 40 fillér. Október 19-én és 22-én, kedden és pénteken d. u. 5 órakor főzőbemutató a takarékos gázhasználatról. Belépődíj nincs.

STUX ÉS FUX
a légvédelmi gyakorlatról

Szín: este a Körúton találkozik Stux és Fux.

FUX: Mi ujság, Stux úr? Mit csinál itt?

STUX: Lesem, hogy mikor lesz sötétség.

FUX: Miért lenne sötétség?

STUX: Mert azt olvastam az ujságban, hogy elsötétítik Budapestet...

FUX: De nem ma! Az már a mult szerdán megtörtént! Ezt sem tudja?

STUX: Honnan tudnám? Restanciám van az ujságolvasásban... Szubabonens vagyok a kávéházban és két-három nappal később kapom meg a lapokat...

FUX *(mérges)*: Ez látja, jellemző magára! Ezek szerint maguknál szerdán este nem is volt sötétség?

STUX: De milyen sötétség volt!

FUX: Szóval akkor mégis csak tudták, hogy el kell sötétíteni mindent?

STUX: Nálunk mindig el kell sötétíteni a lakást...

FUX: Hogy-hogy?

STUX: Mert a feleségem spórol és csak egy kis 25-ös körtét szabad égetni az egész lakásban...

FUX: Hallja, ne vicceljen, mert megjárhatja velem! Ezúttal az egész fővárosban le kellett oltani minden lámpát féltizenkettőtől éjfélig.

STUX: Mondja már... Olyankor nálunk úgysem ég már soha a lámpa.

FUX: Miért?

STUX: Mert este tízkor lefekszünk és eloltjuk azt az egyszál villanykörtét is...

FUX: (dühös): Ha olyan sötét lett volna egész Budapesten, mint a maga agyában, akkor nagyszerüen sikerült volna a légvédelmi gyakorlat! Nem érti, hogy miről van szó? Azt akarták megállapítani, hogy miképen tud tájékozódni egy ellenséges repülőgép Budapest felett éjszaka, ha elsötétítik a várost.

STUX: És honnan vettek erre a célra egy ellenséges repülőgépet?

FUX: A saját repülőink állapitották ezt meg, maga szerencsétlen!

STUX: Akkor miért mondta, hogy ellenséges repülőgép?

FUX: Értse már meg, ez csak gyakorlat volt. Szerdán este volt a főpróba.

STUX: És maga végignézte?

FUX: Persze. Miért csodálkozik ezen?

STUX: Mert én már évek óta szeretnék szerezni egy jegyet valamelyik színház főpróbájára és képtelen vagyok rá...

FUX: De itt nem színházi főpróbáról van szó, maga szörnyű ember, hanem a légiriadó főpróbájáról! Ezt a rádió is közvetítette.

STUX: Most már főpróbát is közvetít a rádió? Eddig csak a rendes előadást szokta adni...

FUX (dühöng): Slussz! Elég volt ebből a témából! Hiszen magának fogalma sincs az egészről. Hol él maga tulajdonképen?

STUX: A Szondy-utcában, ha ezt még életnek lehet nevezni...

FUX: Ide figyeljen, maga szerencsétlen. Most volt Pesten az első elsötétítési gyakorlat és decemberben nappali légiriadó lesz.

STUX: Mit lehet nappal elsötétíteni?

FUX: Akkor nem elsötétítés lesz, hanem délben mindenkinek adott jelre menekülni kell majd az uccákról.

STUX: Azt én gyakran meg szoktam csinálni...

FUX: Hogy-hogy?

STUX: Ahányszor találkozom az uccán valamelyik hitelezőmmel, mindig menekülök...

FUX *(vörös a méregtől)*: Hogy menekülne ki a világból! Itt most arról van szó, hogy meg fognak szólalni a szirénák és akkor mindenkinek gázálarcot kell felvenni és bombabiztos pincébe kell menekülni.

STUX: Oda nem menekülök. Egyszer voltam a pincében, akkor is onnan menekültem ki hamarosan..

FUX: Miért?

STUX: Mert tele volt a pince patkányokkal...

FUX: Na, elég volt a maga társaságából! Hiába magyarázok itt magának, sohasem lesz tiszta fejében azzal, hogy mi az a légvédelem...

STUX: Dehogyisnem. Mindig védekezem a cúg ellen...

FUX: Az esze tokia! Mondom, hogy nem tudja, mi az légvédelem!

STUX: De most már értem. Megyek is azonnal a füszereshez és veszek légyfogópapirt...

FUX: Minek?

STUX: Csak azzal lehet eredményesen védekezni a légy ellen.

László Ferenc

MOH

HAT MOZIPREMIER

Az elmult héten hat mozipremier zajlott le. A siker kivívásáért a külföldi sztárokon kívül a magyar filmsztárok is sorompóba állottak, még pedig teljes eredménnyel.

Angyal

fényszinpadra került az Angyal című vigjáték.

A *Fórum*-filmszinházban három világhirű név szerepel a színpadon, — köztük egy magyar, a darab írója: *Lengyel* Menyhért — Marlene *Dietrich*, a címszerep alakitója és *Lubitsch*, a film rendezője.

Oscar *Wilde* mondja: „Ha egy szép asszony unatkozik, az a legveszélyesebb dolog a világon." *Lengyel* Menyhért darabjának ez a problémája. A cselekményt müvészi elegánciával, európai zléssel és a legfinomabb nüanszokkal varázsolta a mozi ezüstvásznára a világhirű filmrendező, *Lubits* Ernő. Marlene *Dietrich* dekoratív megjelenéssel és egyszerű színészi eszközökkel rajzolta meg illuziókeltően az unatkozó angyal portréját. Ragyogó partnere volt a rokonszenvesen elegáns Herbert *Marshall* a diplomata-férj szerepében; a csábító szerepében pedig a férfias és temperamentumos Mellvyn *Douglas*. A legkisebb epizódszereplők is elsőrangú színészek. A film tiszta müvészet, tökéletes színházi előadás benyomását kelti és forró siker.

Az én lányom nem olyan

A *Royal-Apollóban* fényszinpadra került *Az én lányom nem olyan* című filmvigjáték, amely *Csathó* Kálmán nagysikerű szindarabjából készült. *Nóti* Károly, a kitünő humorista irta át filmre. Filmszerüen, bohózati tempóban, sok ötlettel és helyzetkomikummal füszerezve pergeti le a mozivásznon a vigjátékot. A cselekmény központjában egy kislány áll, aki a szülelnek szemefénye. A szülei ecküsznek rá, hogy „az én lányom nem olyan"... Igy is van. Mert hiába modern lány, cigarettázik, néha bárban is táncol, megenged magának egy-egy flörtöt is, de azért a leány lelke tiszta, mint nagyanyáinké volt és ha megtalálja az igazi férfit, boldogan visszavonul a mondain élettől. A sikerült magyar filmvigjáték a színészgárda legjobb erőit vonultatta fel, hogy kacagtassák és mulattassák a közönséget, ami százszázalékosan sikerült is. Az életszagú, derüs vigjátéknak természetesen *Kabos* Gyula a mulattató hőse, aki ellenállhatatlan humorral formálta meg a papucshős férjet és megható emberi vonásokkal ruházta fel. Sokszor meg is könnyeztette a nézőket. A házisárkány szerepében *Vizváry* Mariska nyujtott elsőrangú alakitást. Finom és decens volt és ami a fontos, nem ellenszenves. *Rajnay* Gábor elegáns apa, *Gombaszögi* Ella jószivü, aranyos humorú anya, *Tolnay* Klári pedig illuziótkeltő, romantikus álmokat kergető mai lány. A nőhódító szerepében *Greguss* Zoltán nem volt a helyén, vele inkább intrikus jellemszerepeket kellene játszatni. *Ráday* Imre aranyos fiatalember, aki nem akar nőhódító lenni, hanem boldog férj. *Turay* Ida a flapper-típust mindenáron utánozni akaró kislány szerepében olyan elsőrangú alakitást nyujtott, annyi napfényes derüt és kacagást hozott, hogy ezzel a filmszereplésével belekerült a filmsztárok lajstromába. Kisebb szerepekben *Gózon* Gyula, *Rózsahegyi* Kálmán és *Peéry* Piroska szereztek néhány mulatságos percet a közönséget. *Vajda* László rendezése ötletes és amerikai tempójú. *Szlatinay* Sándor muzsikája dicséretet érdemel, hatásos és mindig jellegzetesen kidomborítja a jelenet hangulatát. *Pless* Ferenc, a film producere, büszke lehet az *Én lányom nem olyan című* vigjáték sikerére, amely öregbíti jó hirnevét az *Uj rokon* és a *Három sárkány* sikere után.

Sorentói kaland

Az *Uránia*-filmszinházban a világ leggyönyörübb tenorja csendül fel. *Gigli*, a világhirü tenorista új filmje, a *Sorentói kaland*, került premierre. Hogy mi a film meséje és cselekménye, nem fontos. Hatásos keretet nyujtottak a szép olasz tájak felvételei és a fényes párisi felvételek. Az attrakció az, hogy *Gigli* énekel. Csodaszép szárnyaló hangján csendülnek fel a szivbemarkoló nagy áriák: a *Traviáta*, *Troubadur* és *Tosca*. Tapsviharok törnek ki a nézőtérről a nagy tenorista énekszámai után és nem tudunk betelni, mikor elénekli Gounod *Ave Mariáját*, amely külön müvészi élmény. *Nagy* Kató méltó partnere volt a nagy tenoristának. Az ének- és zenekedvelő közönség felejthetetlen hangverseny-est emlékével távozott.

3:1 a szerelem javára

Három filmszinházban: a *Kamara*, *Décsi* és *Atriumban*, mulatságos, burleszkizü filmoperett került bemutatásra *3:1 a szerelem javára* cimmel. *Abrahám* Pál amerikai izü jazzmuzsikája és a kitünő színészgárda mulatságos játéka visszi sikerre az operett filmváltozatát. *Bársony* Rózsi, *Dénes* Oszkár, *Rózsahegyi* Kálmán, *Békeffi* László, *Halmay* Tibor és az új filmbonviván, *Pálóczy* László kitünőek. Külön meglepetés *Kis* Manyi groteszk humorával és egy Ábrahám-szám dizözi előadásával. Kitünő színésznő, jövője van, nemcsak a színpadon, hanem ilmen is. *Eiben* István szép felvételei, a fényes kiállitás, a sok móka, ének és tánc főerősségei a magyar filmoperettnek.

A néma vár

A néma vár cimmel egy grand-guignol zsánerü új *Annabella*-film került premierre a *Corso*-filmszinházban. Francia film. Sötét hátborzongató téma. Megrendítő erővel varázsolja elénk a politikai foglyok megrázó életét. A darab szenvedő hősnője *Annabella*, aki egy fiatal lengyel leányt játszik, aki mindent elkövet, hogy szerelmesét kimentse a varsói citadellából, ahol csak halál vár a foglyokra. Annabella még soha nem volt ilyen jó. Komoly izgalmakat váltott ki a közönségből. Annabella partnerei is egytől-egyig elsőrangú filmszinészek. A rendező Marcell L'Herbier müve, aki a francia filmgyártás egyik legkitünőbb rendezője.

Irország lángokban

Irország lángokban, a *Metro*-filmszinházban került bemutatásra. Az 1880-as évek szabadságharcai elevenednek meg a mozivásznon. Parnell ír szabadsághős tragikus szerelme szövi át a történelmi cselekményü filmjátékot. Mirna *Loy* és Clark *Gable* szereplése teszi a filmet érdekessé. **V.**

MOH

Forog a parkett...

A táncosnő szive is lehetne alábbi kis történetünk cime... Két évvel ezelőtt egyik nyári mulatónk táncosnőjébe szerelmes lett egy angol mérnök. A fiatalember elutazása után néhány héttel szülei kíséretében érkezett Budapestre és megkérte a feltünően szép leány kezét. A pesti éjszakában gyakran hallottunk hírt a fiatalasszonyról, aki volt kartársnőinek irt leveleiben számolt be boldogságáról. Az angol mérnök felesége néhány nappal ezelőtt alig néhány hónapos kislányával szülei látogatására Pestre jött. A volt táncosnő felkereste kolleganőit és közülük számosnak ajándékot hozott. A szerződésnélkülieket pedig gyorssegélyben részesitette...

*

...A zenekar tusst húzott. Kigyulladtak az összes lámpák és a lokál menynyezetén aranykosárban keringeni kezdett a nagy estélyiruhás énekesnő.

— Mit akar az a hölgy ott a magasban? — kérdezte egy külföldi vendég.

— Pszt!... Csendesebben beszéljen!... Az a hölgy az igazgató felesége!

A külföldi vendég tovább nem is érdeklődött. Mindent megértett. Nem csodálkozott azon, hogy a művésznő a lokál sztárja.

*

Erről csak titokban beszélnek. Suttognak. Titkolóznak... Arról van szó ugyanis, hogy a pesti mulatók üzletvezetői és főpincérei között mozgalom indult, amelynek az a célja, hogy szüntessék meg a hitelt. Aki ismeri a pesti éjszakai életet, az jól tudja, hogy ebből nem lesz semmi. Lehetetlen a hitelt — amelyet néha előkelőségek is igénybe vesznek néhány órára, — megszüntetni. Valószínűbbnek látszik, hogy az üzletvezetők és főpincérek fekete listát készítenek azokról, akik hitelt vesznek igénybe és azután — más lokálba kezdenek járni.

A Rudas gyógyfürdő újjáépített szállója és Juventus Gyógyosztálya f. évi okt. 20-án megnyílik

Tökéletes kényelemmel berendezett szállószobák.
Társas helyiségek. ◆ Étterem. ◆ Diétás konyha

Felvilágositást nyujt a fürdő vezetősége:
BUDAPEST, I. KER., DOBRENTEI-TÉR 9. SZ.

Albrecht főherceg nem fogadta a szélsőjobboldali vezéreket és elutasította a fővezérséget

Hosszú hónapok óta kísérleteznek a szélsőjobboldali vezérek a különböző nyilaspártok és csoportok egynevezőrehozásával és egyesítésével. A kísérletek eddig nem sikerültek *és ha létrejött két-három párt között az együttműködés, az hamarosan újra megszűnt, a vezérek összevesztek.* Mindenki, aki politikával foglalkozik, tudja, hogy

a szélsőjobboldali csoportok addig nem lehetnek komoly politikai tényezők, amíg széttagoltan harcolnak — elsősorban egymás ellen.

Valamennyi csoportnak és pártnak vezére tehát azon gondolkozik: *ki lehetne az a férfi, aki alkalmas lenne arra, hogy az egyesülő szélsőséges társaságnak az élére álljon és annak vezére legyen.*

Néhány hónappal ezelőtt *a szélsőjobboldali körök azt a hírt kezdték terjeszteni, hogy már meg van a vezér, aki hajlandó a mozgalomnak élére állni* és akinek vezetése alatt valamennyi szélsőséges csoport egyesülni óhajt.

A hír úgy szólt, hogy ez a vezér: Albrecht királyi herceg lesz.

Minden szélsőjobboldali politikus ezt a hírt terjesztette, sőt már arról is suttogtak, *hogy a főherceg anyagilag is támogatja a mozgalmat,* sőt a szocialisták lapja azzal gyanusította meg *Albrechtet,* hogy már adott is nagyobb összeget a szélsőjobboldal céljaira.

A hírről már mindenki tudott, csak egy ember nem: *Albrecht királyi herceg.* Ő mitsem sejtve a személyével kapcsolatos hírekkel, elutazott Amerikába. Néhány nappal ezelőtt érkezett haza és hazaérkezésével a szélsőjobboldali vezérek elérkezettnek látták az időt a cselekvésre.

Megbízható helyről nyert értesülésünk szerint

több szélsőjobboldali vezér — köztük Szálasi Ferenc is — kihallgatásra jelentkezett a főhercegnél.

akinek előzetesen tudomására hozták, hogy őt akarják felkérni az egyesülő szélsőjobboldali csoportok fővezéri tisztségére.

A válasz azonban lesujtó volt.

Albrecht királyi herceg nem volt hajlandó fogadni a szélsőjobboldali vezéreket és megizente nekik, hogy köszöni, de nem kér a megtiszteltetésből, nem hajlandó elvállalni a szélsőséges csoportok fővezérségét.

és egyáltalán nem hajlandó, épp úgy, mint a multban, ezúttal sem a napi politikában szerepet vállalni.

A szélsőjobboldali vezérek lesujtva távoztak és most már azon tanakodnak, hogy ki lehet az, akinek fővezérsége alatt végre mégis csak egyesülhetnek.

Higgadtan gondolkodó és tapasztalt politikusok kijelentése szerint *ilyen fővezérjelöltet nem fognak találni a szélsőjobboldaliak, mert ennek a mozgalomnak jellemző sajátsága, hogy itt mindenki vezér akar lenni* és senki sem hajlandó a másik alá rendelni magát.

„Le kell számolni az alkotmány ellen lázadókkal"

A klérus, a kereszténypárt és a magyar legitimisták hivatalos lapjának vasárnapi belső vezércikke: *„Le kell számolni az alkotmány ellen lázadókkal"* címen nagy feltűnést keltő megállapításokat tesz, melyek bizonyára még foglalkoztatják majd a politikai közvéleményt.

— Az a hang — így kezdődik a cikk — és az a módszer, amellyel ma már szerte az országban a különböző nyilaskeresztes és parancsuralmi irányzatok szervezkedése és toborozása folyik, egészen világosan és leplezetlenül mutatja: itt lázadást terveznek az ezeréves magyar alkotmányosság ellen. Nemcsak a zsidókérdésről van itt már szó, mert gyűléseiken épp olyan durván és forradalmi hangon szidják a magyar törvényhozást, a politikai élet vezetőit, mint az Egyházat, a főpapságot, általában mindenkit és mindent, aki és ami a szentistváni Magyarország alkotmányos berendezését jelenti.

Élesen támadja ezután a nyilasok politikai eszközeit, céljait, majd így folytatja:

— Ahol engedély nélküli gyűléseken „kölyöknek" nevezik az utolsó magyar király fiát s a „pápák bűnös üzelmeiről", „a bűnös katolikus egyházról", a „himpellér főpapokról", „gyáva és briganti politikusokról" beszélnek, ahol sárba tiporják a Szűzmáriás zászlót, ott nem lehet többé politikai pártról, mozgalomról szó, — ez már a lázadás szótára, amely a tömegek legvadabb indulatait akarja fölszítani, hogy a maga kótyagos eszméinek és őrült terveinek erőszakkal szerezze meg a hatalmat.

— Nem babra megy itt többé a játék! Nemcsak néhány elmegyógyintézetbe való és közveszélyes egyén politikai mulatozásáról van itt már szó. Ez rendszeres és tervszerű hadjárat a magyar szabadság eltiprására, az alkotmány lerombolására, a magyar katolicizmus tönkretételére, a magyarság politikai strukturájának és társadalmi berendezkedésének fenekestől való esztelen fölforgatására! Meg kell kérdezni, meddig tűri még a kormányzat ezt a rendszeres lázítást a magyarság parlamentáris életformája, a törvényhozás tekintélye, rendkívüli történelmi feladatokat teljesített Egyházunk méltósága és a természetes emberi szabadságjogok ellen, amelyeknek legfőbb őre és védelmezője a kormány kell, hogy legyen.

A cikk végén ezeket írja:

— Meg kell végre mondanunk, hogy a különböző nyilaskeresztes szervezkedésekben egyesek nem átalják magas állami tekintélyek iránt való állítólagos hűségüket úgy állítani be a tömegek előtt, hogy az már magábanvéve is a legsúlyosabb sértés az ilyen tekintély ellen! Nem akarunk beszélni a titkosság sötétjében, gyülések zártkörűségében tett sejtelmes kijelentésekről, elég az, amivel már nyomtatásban is kimerészkedtek, amikor programjukban olyan feltételezést engedtek meg maguknak, hogy akadna alkotmányos tényező, amely az ő erőszakos hatalomrajutásuk után és az alkotmányellenes parancsuralom bevezetése után az ő hűségnyilatkozatukat elfogadná! Ez magában véve olyan bűncselekmény, amelyre megvan a megfelelő szakasz a magyar törvénykönyvben. Mert gyalázatos meghamisítása a tényeknek és példátlan meggyanusítása magas alkotmányos tekintélyeknek.

— Követeljük, álljon sarkára a kormány, vessen véget a puccsisták és parancsuralomra törők veszedelmes játékainak, lázításainak és tömegfélrevezetéseinek. Mi nem akarunk megérni még egy októbert, amelyben újra összeomlik a magyar alkotmány, mert talán soha nem tudna újra feltámadni.

Jóminőségü pamutból, praktikus szinekben ... 4.50

Villámzáras pullover, erős, strapa minőség... 5.50

Félgyapjuból elegáns ujja nélküli fazonban... 6.90

Bármelyiket választja — a legjobbat választja!

MAGYAR DIVATCSARNOK
RÁKÓCZI-ÚT 70-76

csolatban úgy kormánypárti, mint ellenzéki oldalról bizonyos kívánságok merültek fel. A kívánságok megvitatására a képviselőház bizottsági tárgyalásain kerül sor és valószinűleg az eredmény az lesz, hogy *a javaslat egyes intézkedéseit módosítani fogják.*

A Független Kisgazdapárt illetékes bizottsága különben kedden tárgyalja ezt a kérdést. Ugyancsak ezen a héten foglalkozik a tűzharcos törvényjavaslattal az Országos Magyar Frontharcos Szövetség elnöki tanácsa is.

Minden oldalról óriási érdeklődéssel várják elsősorban október 26-át, amikor is végre *teljesen tisztázódni kell minden egyes belpolitikai kérdésnek és*

a miniszterelnök nyilt és határozott állásfoglalásával irányt kell hogy szabjon a politikai élet további alakulásának.

Ez az irány — mérsékelt, megfontolt és józanul gondolkodó körök szerint — nem lehet más, mint *a legélesebb harc a nemzetromboló és felforgató szélsőséges törekvésekkel szemben.*

aluzeeses „ZEPHIR" utolérhetetlen!
Atlag 10 kg fával fűt egy normál szobát 24 órán át.
ÁRLAPOT küld HÉBER kályhagyár, Almos császár-út 39. (Hajós-u. sarok.)

Késsel támadt a rendőrre egy igazoltatott kocsis

Izgalmas események játszódtak le szombaton este a Budakeszi-úton. Egy kivilágitatlan kétfogatú kocsi robogott a főváros felé. A rendőrőrszem, *Osgyáni* József, megállásra szólította fel a kocsist, akit igazoltatni akart, miután a lámpája nem égett. *A kocsis ahelyett, hogy a rendőr felszólításának eleget tett volna, Osgyáni József arcába vágott az ostorával, majd teljes sebességgel elvágtatott.*

Néhány másodperccel később haladt végig a Budakeszi-uton a 22-es autóbusz. A rendőr ezzel vette üldözőbe az elmenekült kocsist, akit sikerült is utolérnie. *Osgyáni* újból igazolásra szólította fel a garázda férfit, aki *kést rántott és ezzel támadt a kötelességét teljesítő rendőrre.* Percekig tartó dulakodás után végül is sikerült megfékezni a garázda embert, *Schwannauer* Mihály 27 éves kocsist, akit a rendőr megkötözött, majd bekisért a főkapitányságra. *Schwannauer* kihallgatása során ittasságával védekezett. Hatósági közeg elleni erőszak bűntette címén letartóztatták.

— Ötven pengős pénzbüntetés miatt bezáratta magát a „Szerencse fia" cimü legutóbbi számunkban cikket írtunk, amelynek anyagát a rendőri sajtóiroda szolgáltatta. A cikkel kapcsolatban Strowski Lajos keresked a következők közlését kérte: Nem felel meg a valóságnak az, miszerint ő azt kérte volna, hogy az 50 pengő pénzbüntetésnek megfelelő ötnapi elzárást letölthesse. Nem felel meg a valóságnak, hogy elszegényedett volna és ezért 50 pengős pénzüntetést sem tud megfizetni.

Részletesen nyilatkozik a miniszterelnök minden időszerű politikai kérdésről a NEP évadnyitó értekezletén

A belpolitikában egész sor olyan kérdés van, amelyre egyelőre nincsen felelet, *bizonyos problémákra nézve senki sem ismeri a miniszterelnök határozott állásfoglalását és nézetét.* Az ellenzék vezérei nyilt népgyűléseken szegeztek kérdéseket a kormányelnök mellének. *Darányi* Kálmán azonban ezideig nem válaszolt. *A válaszadás napja: október 26-ika.* Ekkor tartja szezonnyitó értekezletét a Nemzeti Egység pártja és

itt fog nyilatkozni Darányi Kálmán miniszterelnök a magyar közélet minden kérdéséről.

A kormány elnöke visszapillantást fog vetni a kabinet munkájára és tárcák szerint fogja felsorolni, hogy hol, mi történt egy év alatt a nép és az ország érdekében. Egyúttal

részletes beszámolót ad a közeljövő programjáról.

Az értekezleten ismerteti majd *Lázár* Andor igazságügyminiszter a felsőház reformjáról szóló törvényjavaslatot is.

A felsőházi reform publikálása után — értesülésünk szerint — összeül a felsőház 21-es bizottsága Károlyi Gyula gróf elnöklete alatt és megvitatja a törvényjavaslatot.

Mint ismeretes, ennek a bizottságnak megalakulása óta elsőrendű feladata a felsőház reformjának állandó napirendentartása. A bizottság állásfoglalása a javaslattal kapcsolatban nagy jelentőséggel bír. Október 27-én választja meg a képviselőház új tisztikarát. Az alelnökök ugyanazok lesznek, akik eddig voltak: *Tahy* László és *Korniss* Gyula.

A közjogi bizottságban és a közigazgatási bizottságban mélyreható változások várhatók.

Október 27-én ismét elnapolják a Házat s november 3-ig nem lesz ülés.

Ezalatt a bizottságok a tűzharcos törvényjavaslatot tárgyalják majd le. *Röder* Vilmos honvédelmi miniszter — mint emlékezetes — még a szünet előtt benyujtotta ezt a javaslatot. A javaslattal kap-

Dreher „MENYECSKE" CSOKOLÁDÉ
A VERHETETLEN MÁRKÁS GYÁRTMÁNY

Rejtélyes halál az injekció után

Rejtélyes haláleset ügyében inditott nyomozást a főkapitányság bűnügyi osztálya. Szombaton este, a Királyi Pál-utca 16. számú házban levő lakásán hirtelen meghalt *Szikorai* Imre 42 éves házfelügyelő. A halálesettel kapcsolatosan a felesége azt a bejelentést tette a rendőrségen, hogy

a házfelügyelő szombaton délután az egyik OTI-rendelőben intravénás injekciót kapott.

— *A férjem délután 5 óra tájban jött haza* — adta elő az asszony —, *rosszul érezte magát és lefeküdt aludni. Tíz órakor panaszkodott, hogy a feje fáj, láza van és kért, hogy borogatást tegyek a homlokára. Kívánságát teljesítettem, de mielőtt a borogatást a fejére tehettem volna, a férjem hátrahanyatlott, elvesztette eszméletét.* A házban lakó dr. *Láng* Sándor orvoshoz rohantam és segítségét kértem. Néhány perc mulva, amikor visszatértem, *a férjem már halott volt.*

Szikorai **Imréné vallomása után**

a rendőrség elrendelte a házfelügyelő holttestének felboncolását.

A törvényszéki orvostani intézet megállapítása dönti majd el, hogy mi volt *Szikorai* Imre halálának tulajdonképpeni oka.

Gyóni Géza-emlékest. November 8-án este fél 9 órai kezdettel a Fővárosi Vigadó nagytermében magas szinvonalú Gyóni Géza-emlékest lesz. Az estély művészi sikerét már eleve biztosítja: Basilides Mária, Honthy Hanna, Komlóssy Emma, dr. Kazacsayné Lázár Jolán, Nagy Margit, Orosz Julia, dr. Oberschallné Bucsár Déla, Zoltán Magda, Bródy Tamás, Gózon Gyula, Fekete Pál, Magyar Tamás, Rózsahegyi Kálmán, Laurisin Lajos, Laurisin Miklós, vitéz Somogyvári Gyula és Szekeres Ferenc fellépése.

ITT A MEGHITT SAROKBAN ELMONDHATOM...

Érdekes pletykát suttognak a Hollywoodba távozott Hatvany Lili bárónőről a társasági élet mindentudói. Azt beszélik, hogy a bárónő — aki elutazása előtt vagyont érő új toalettgarniturát rendelt — szemlét tartott garderobjában és megúnt ruhacsodái közül néhányat a kedves kis fitosorrú színésznőnek ajándékozott... A művésznő elfogadta az ajándékot s az egyik ötórai teán már az „új" toalettek egyikében jelent meg.

*

Nagy téli jótékonysági akciót szervez egy sereg arisztokrata hölgy. Érdekes, hogy résztvevők zöme — dolgozó nő, akik munkájuk mellett még erre is tudnak időt szentelni. Néhány nevet felsorolhatunk: Széchenyi Emma grófnő, Keglevich Györgyné grófnő, Odescalchi Alinka hercegnő.

*

Emlékezetes, hogy Bajor Gizi, a kiváló művésznő komoly társadalmi sikert ért el az elmúlt szezonban az úgynevezett műterem-zsúrjaival. Ezeket a zsúrokat egy-egy ismert piktorunk, vagy szobrászunk műtermében rendezte, ahol találkozót adtak egymásnak a művészet áldozatkész barátai. Sok kitűnő festmény és szobor kelt el jó áron ezeken az összejöveteleken, Bajor Gizi lelkes agitációjának és művészetpártolásának hatása alatt. Most arról értesülünk, hogy a művésznő az idén ismét rendszeresíteni fogja ezeket a műteremzsúrokat.

*

Néhány nap óta Pesten tartózkodik George Osborne angol őrnagy, a tavalyi pilóta-piknik egyik legjobb kedélyű résztvevője, aki a fejlődő magyar sportrepülés tanulmányozására érkezett hozzánk. Osborne őrnagy a legkiválóbb sportrepülők egyike; számtalan díjnak és győzelmi trófeának boldog tulajdonosa.

*

A közeljövőben ismét fejedelmi vendége lesz Magyarországnak, noha csak inkognitóban. II. Lajos herceg, Monaco fejedelme érkezik látogatóba féltestvéréhez: Festetich György herceghez. Az érdekes rokonság onnan ered, hogy Lajos herceg édesanyja: Lady Mary Douglas Hamilton, amikor elvált a fejedelem édesapjától, Albert uralkodó hercegtől, — másodszor Festetich Tasziló herceghez, Festetich György apjához ment feleségül. A monacoi fejedelem egyébként nagyszabású őszi vadászatra érkezik a Festetich-birtokra.

*

Olivecrona, a világhírű svéd agysebész professzor, aki Karinthy Frigyes emlékezetes operációját hajtotta végre, karácsonyra meghívta a Karinthy-házaspárt Göteborg melletti kastélyába.

*

A Margitszigeten — mint ismeretes — nemzetközi galamblövő verseny folyik. Nagyszámú közönség nagy érdeklődéssel nézte gróf Széchenyi Zsigmond híres oroszlánvadász szereplését.

*

Lawrance Tibbet, a világhírű operaénekes és filmsztár repülőgépen hagyta el a fővárost. Róla, mint a legérdekesebbet azt írja meg a meghitt sarok, hogy ő az első külföldi híresség, aki nyilatkozatában nem foglalkozott Budapest szépségével.

*

Debrecenben igen mérsékelt sikerrel mutatták be a „Huszárkisasszony" címü operettet, három tehetséges budapesti szerző munkáját. A sikertelenség főoka az, hogy az operett próbálására összesen öt nap állott rendelkezésre, nem csináltak új diszleteket és Horváth Árpád igazgató az első tíz napban összesen háromszor tűzte műsorra a darabot. Ilyen körülmények között nem csoda, ha a vidéki közönség elszokik saját színházától. Szó van róla, hogy a Huszárkisasszonyt a közeljövőben egy debreceni műkedvelő-társulat fogja bemutatni, mert a társulat rendezője be akarja bizonyítani azt, hogy egy vidám operettet műkedvelőtársaság sok próbával jobban előadhat, mint hivatásos szinészek készületlenül.

A minden ősszel fenyegető influenza járvány ellen mindenki siet védekezni. Ennek egyszerű a módja: vegyen be minden reggel egy 0.05 grammos Chininett tablettát; ez megvéd az influenza ellen. Harmincszemes doboz ára 2 pengő. **Csak gyógyszertárakban kapható.**

PÁHOLYBAN...

Régi darab új előadása

Nem hisszük, hogy *Herczeg* Ferencnek az utóbbi években lett volna akkora öröme, mint most, amikor a *Kék róka*, kerek húsz esztendővel születése után, ismét diadalmaskodott, bebizonyította, hogy egykori sikere nem divat volt, hanem az igazán jó darab elismerése. Jó darabot írni sokkal könnyebb, mint időálló darabot. Húsz esztendő multán egy modern színpadi mű már *félklasszikus* és ez a kitünő sors egy-két Molnár-darabon kívül nagyon kevés münek jutott osztályrészéül.

Olyan ez a vígjáték, mint valami *nagyon nemes kamaramuzsika.* Öt hangszer polifónjátéka, témák és melléktémák bujdosása, felbukkanása, az ellenpontok tökéletes kidolgozása és a hangszerelés mesteri kezelése. A legnagyobb müvészet: a kisszemélyzetű darab megírása. Nincs itt semmi külső eszköz, a hatáskeltésnek semmi mesterséges fokozása: *az emberi szó, az ötlet, az írómüvészet diadala a Kék róka,* amelyben nincsenek viccek, hanem humor, nincsenek mesterséges csattanói, mert az egész darab elejétől végig szikrázik a szellemtől, nincs benne semmi brutális siker-bombázás: finom, elegáns, okos ez a vígjáték s problémája: *mit csinált Cecil a Török-utcában,* előreláthatólag több színházbajáró nemzedéket el fog még szórakoztatni.

A régi darab újnak hatott, az új előadás viszont avultnak. Felsorolja a színlap a rendező és a játékmester nevét s mivel nem tudjuk, hogy a kettő között mi a különbség, hiányoljuk a világosító és a kortinahuzó megjelölését is. Miért kell ehhez a technikailag járatlanul egyszerü darabhoz két kormányos, de ha már ketten vannak, miért nem vigyáztak jobban matrózaikra, akik ahányan vannak, annyifelé eveznek? Az előadás nem követi finomságában az írót. *Durva eszközökkel dolgozik, aláhúz, kihangsúlyoz rejtett célzásokat, szinte bohózattá sekélyesiti a vígjátékot.* Az egyenetlenségek alól senkise kivétel, csak *Jávor* Pál, aki Trill báró igen hálás szerepéből az összes lehetőségeket kihozza. *Szellemes alakítása olyan, mint egy sikerült arisztokra-vicc.* Bajor Gizi legnagyobb jelenetében, a harmadik felvonásban, az összes bajori erényeket megcsillogtatja, de nem százszázalékos az induláskor. (Ha szabad egy komolytalan kritikai megjegyzést közbeszúrni: három nagyszerü ruhájával szemben az első előnytelen.) *Rajnay* Gábor a legmagasabb klasszisú színjátszást képviseli, de eldrámázza a vidám játékot: *csak tragikus és szentimentális hangjai vannak. Kiss* Ferenc az ellenkező végletbe esik: *végig bohózati figurának fogja fel a férjet* és derűjében mintha nemcsak színpadi, hanem privátmosoly is lappangana, mintha kinevetné saját magát ebben a nem egészen nekivaló szerepben. Végül *Rápolthy* Anna, Lencsi-Lona, végig hamisan játszik a ngya kvintettben, erőltetett, affektál, az embernek az a kinos érzése van vele szemben, hogy valaki becsapta, mondván, hogy ezt a szerepet *így* kell játszani.

Néha öt nagynevü müvész se tud összetalálkozni. R kisiklásokat talán csak zeneileg túlérzékeny fül veszi észre, de bizonyos, hogy itt valami összehangolási hiba történt. Még jó, hogy az új *Nemzeti Kamara Színház* régi darabja ezt a kis hátrányt könnyen kibírja.

Félgramm morfium

Félgramm morfiumon múlik, hogy Török Miklós főorvos gyilkosság gyanujába keveredik-e, vagy megmenekül. Feszülten drámai jelenetek után a morfium megkerül s a főorvos megszabadul a legborzasztóbb vádtól. Ez a pont *Lakatos* László darabjának leggyengébb pontja, mert úgy exponálja, hogy fontossá válik, viszont teljesen logikaellenes. Attól, hogy a hiányzó morfiumot megtalálták, még lehet az orvos feleséggyilkos és lehet ártatlan, ha a keresett adag nem kerül elő. Gyilkossági ügyek nem szoktak ilyen jelentéktelen momentumon múlni.

Ez a kisiklás azonban csak a darab bünügyi vonatkozását érinti, egy tízfilléres detektívregényben nem is maradhatna meg, a *Láz* címü új *Lakatos*-darabban azonban mellékes, mint ahogy az egész gyilkossági ügy is mellékes, noha a darab háromnegyedrészét kitölti. Mégsem azért írta meg ezt a müvét Lakatos László, hogy lepergessen egy izgalmas szanatóriumi történetet, hanem azért, hogy elmondhassa *azokat a szép dolgokat, amelyek a harmadik felvonásban váratlanul előtörnek belőle,* mint akit két felvonáson át szorongatott a színpadi szerző rutinja és a színpad követelményei iránt érzett tisztelete, de a harmadikban nem bírja tovább, *kitör belőle a költő* s ír egy rosszul szerkesztett felvonást, amelynek nagyrészét egyetlen párbeszéd tölti be, de ebben a párbeszédben s abban, ami körülötte izzik, igazi író szólal meg. *A darab egyszerre felszökik, súlyt és jelentőséget kap és a szórakoztató műfajból elölép irodalommá,* egyben Lakatos legjobb darabjainak egyikévé, amely feltétlenül rászolgál a szeszélyes közönség érdeklődésére.

A *Művész Színház* szerencsés előadást **állít az író szolgálatába. *Bárdos* Artur rende**zése minden lehetőséget kiaknáz, vele szemben csak két kifogás merülhet fel. Az egyik, hogy a szanatórium rendelőjét ábrázoló díszlet (*Gara* Zoltán) barátságtalan és inkább műszerkereskedés irodájához hasonlít, — a másik, hogy nem foglalkozott eleget *Szepes* Liával, aki nem tudott mit kezdeni saját fiatalságával és bizony hamis volt majd minden megszólalása. Annál sikeresebb azonban az új drámai szende: *Szende* Mária bemutatkozása. Intelligens, kitűnő hangú, egyszerű eszközökkel dolgozó színésznő, aki nem a szekszepiles típushoz tartozik, de van szíve. Megvan benne az igazi színészek képessége: csendes hangjával *halálos csendet tud teremteni a nézőtéren.*

Góth professzora nagyszerü kabinetalakítás. *Nagy* György, a főorvos, a darab főszerepében tisztességgel megállja helyét, *Toronyi* a tőle megszokott intelligenciájával játssza a nyomozó rendőrtisztet. Remek *Vizvári* Mariska és *Berki* József epizódfigurája, tetszett a hosszú hallgatás után csendesen és finoman visszaérkezett *Simonyi* Mária, az önfeláldozóan megcsúnyult *Tarnóczay* Anna és a jómegjelenésű *Hollán* Adrien.

sz. d.

„Csak a temetési költségeт fizeti a rendezőség, ha az amatőr-toreádor az aréna porában hal meg..."

Színek és képek a bandita-filmek városából

Marseille, október.

(A Magyar Hétfő kiküldött munkatársától.)

Marseille, a világhírü kikötőváros, a legfurcsább metropolis. *Lakóinak száma egymillió, tehát ugyanannyi, mint Budapesté.* Mégis az volt az érzésem, hogy sokkal több a lakosság száma, mert hajnalhasadástól — a késő éjszakai órákig szakadatlanul hullámzik a tömeg az utcákon. Arról csak jóindulattal lehetne beszélni, hogy a városrendezés terén hogyan munkálkodik a város vezetősége.

A modern épülettömbök közvetlen közelében olyan szűk utcák tömege sorakozik, ahol még összebujt szerelmespár sem tudna egymás mellett menni.

Az idegen, aki Baedeckerrel kezében rójja az utcákat, hamar végezhet a látványosságokkal. *A csodás botanikai kert, a katedrális és a Notre Dame de la Garde az, amit meg kell nézni.* Ezenkívül persze külön tanulmány a kikötőnegyed.

A CANNEBIÉREN...

A Cannebiére Marseille legforgalmasabb útja. A gyalogjárók emberfürtöktől feketéllenek, az úttesten pedig végeláthatatlan sorokban száguldanak autók motorkerékpárok, kerékpárok és villamosok. Hihetetlenül hangzik, de valóság, hogy lovas jármüvel óraszám nem lehet találkozni. A *Cannebiére* és a *Cours Belsunce* kereszteződésénél a világ összes közlekedési szakértői *csodálkozó tanfolyamot* tarthatnak. A régi Kálvin-terünk ehhez az útkereszteződéshez viszonyítva tökéletes volt. Hat irányból zudul a jármüvek és a járókelők tömege erre a forgalmas pontra. *Még sincs itt fényjelzés.* Fehérbotos rendör és négy társa az út karmesterei, feladatukat bizonyára kitünően végzik, mert

5 év óta egyetlen baleset sem történt.

A *Cannebiére* háztömbjeiben levő üzletek igazolják a kikötőjelleget. *Számos üzleten kínai és japán felirat is van.* A forgalom súlypontja a tőzsde előtti részen viharzik.

„ÓVAKODJON A NŐKTŐL..."

Pontban éjfélkor érkeztem Marseillebe. A szállodák zsufolva voltak. Félóráig taxiztam, amíg szobához jutottam. A marseillei rendör udvariasságára vall, hogy *lesegítette podgyászomat a bérautóról.* Amikor megtudta, hogy idegen vagyok, így szólott:

— *Uram, ön idegen! Kötelességemnek tartom figyelmét felhívni arra, hogy*

a nőktől óvakodjon. A férfiaktól még jobban, mert itt nagyon sok tolvaj van.

Ez nem általánosítás, de igaz...

Amint elintéztem a szállodában a szokásos formalitásokat, kissé körülnéztem a kikötőváros éjszakai életében. *A mulatók közül kizárólag a csapszékek zsufoltak.* Öt világrész mindenféle fajú és színü embere található az asztalok mellett.

A szerelmi tőzsdék utcáiban legalább *10.000 nő él.* A rendőrségnek sok munkát adnak az éjszaka pillangói, akik között a zsebtolvajlás nagymestereinek seregét lehet megtalálni.

Ezek a hölgyek nagyon erőszakosan bonyolítják le *„üzleteiket".* Sokszor hangos botrány tör ki az utcák lányai között vita közben.

BANDITAFILM!... BANDITAFILM!...

A mozik túlnyomó része délelőtt 10 órától éjfélután 2 óráig megszakítás nélkül játszik. Húsz filmszínház reklámját tanulmányoztam végig. Szinte csodálatos, hogy

mindegyik moziban kalandor-, bandita-, detektív-, vagy cowboy-filmet játszottak.

Önkéntelenül is felmerült a kérdés: honnan veszik az ilyen „véres" filmek tömegét a mozidirektorok?...

Hatalmas filmpaloták mellett kis, piszkos mozik serege található a városban. Az élelmes mozisok *minden előadáson kisorsolnak valami értéktárgyat* és talán ez is egyik oka annak, hogy rendszerint zsufolt ház gyönyörködik a fényszínpadon lejátszódó képekben.

A derék marseilleiek nagyon szeretik az izgalmakat. Erre vall az a tény is, hogy gyakran rendeznek bikaviadalokat. Hatalmas falragaszok hirdetik, hogy másnap Lolo *Raoux* és Jose *Camposano* mestertorreadorok lépnek fel az arénában a hozzájuk tartozó banderillok, valamint espadák kiséretében. Megtudtam, hogy jegyeket már nem lehet kapni, mert azokat a közönség szétkapkodta. *A marseillei bikaviadalok slágere az, hogy a közönség köréből jelentkező amatőrök is felléphetnek.*

Aki nem ért a bikához, azt a rendezőség a kórházban szivesen vendégül látja.

A torreadorjelöltnek egyébként nyilatkozatot kell aláírni a fellépés előtt, amely szerint az arénában történt elhalálozása esetén a rendezőség csakis a temetkezési költséget tartozik viselni...

A kikötőnegyed csodás világáról majd legközelebb számolunk be.

Ritter Aladár.

Rudyard Kipling az angol gyarmati hadsereg hősiességének és önfeláldozásának állít szobrot *„Három katona"* címü, ma már klasszikusnak számító regényében, amelynek régen esedékes filmváltozata nemrégen készült el. A három legendáshirü katonát, a regény főalakjait, Victor *McLaglen*, C. Aubrey *Smith* és Shirley *Temple* játsszák, akik résztvettek a film Indiában készített felvételein is, amelyeket az angol birodalom végváraiban készítettek a régi hindu lázadások színhelyén. Az impozáns háborús jelenetek, szédítő lovasrohamok felvételein az amerikai filmben angol gyarmati katonák müködtek közre. Az *INDIA LANGOKBAN* a jövő héten díszbemutatáson kerül a pesti közönség elé.

— **Repül az álomvonat...** A repülőgép, a rádió, a távolbalátás és általában a technokrácia korában már csak a mult emlékei jelentenek derült, hangulatot. A ma embere álomvonaton suhan vissza a multba. Emlékeket keres. A politikai, társadalmi, gazdasági, művészeti és technikai élet a legutóbbi 50 évben minden vonalon megváltozott. Világraszóló események serege követte egymást a letünt félszázadban. A közelmult legérdekesebb eseményei újszerü beállításban kelnek életre Lévai Jenő „Kossuth Lajos néplapjai" címü új könyvében. A szerző a magyar ujságírás hőskorának állít emléket a Kis Ujság fennállása 50 éves jubileuma alkalmából és emellett megvilágítja az indulás esztendőinek eseményeit. Csak a napokban hagyta el a jubileumi album a sajtót. A kritika máris felfigyelt és a legnagyobb elismerés hangján emlékezik meg Lévai Jenő új könyvéről.

HÁZIASSZONYOK ÉS ÉPITTETŐK FIGYELMÉBE. Az Elektromos Müvek Honvéd-utca 22. sz. alatti előadó-termében szerdán d. u. fél 6 órakor főzőbemutató előadást tartanak, villamos gyakorló konyhájában pedig hétfőn, csütörtökön és pénteken d. e. fél 10 órakor a villamos tüzhelyek üzemének ismertetése során halak, különféle húsételek, leveles-vajas tészta, torta és rétes készítését mutatják be. A bemutató helyiségben az összes villamos háztartási készülékek üzemközben is díjtalanul megtekinthetők. Belépő- és ruhatárdíj nincs.

Legjobb,
legpontosabb,
legmegbízhatóbb
lóverseny és sportrovat
a
KIS UJSÁGban

Csak 10 fillér a 48 oldalas
Képes Családi Lapok
TARTALMA: színház-, mozi-, sportrovat, regény, tudomány, elbeszélések, versek, irodalom, divat, rejtvény stb. A Képes Családi Lapok nagy rádió rovata közkedvelt.
Olvassa!

Bethlen István gróf
a napokban hazaérkezik Olaszországból és ujra bekapcsolódik a politikai mozgalmakba

Bethlen István gróf, aki két héttel ezelőtt, mint magánember Olaszországba utazott, *a közeli napokban hazaérkezik. Bethlen* hazatérését politikai körökben nagy érdeklődéssel várják, mert a volt miniszterelnök elutazása óta bizonyos események érdekes módon befolyásolták a belpolitikai élet alakulását.

Politikai körök nagy várakozással tekintenek Bethlen István gróf állásfoglalása elé és minden oldalon azt találgatják, hogy vajjon Bethlen István gróf mit szól Eckhardt Tibornak feltűnéstkeltő körmendi beszédéhez.

A volt miniszterelnök nyomban hazaérkezése után a legerőteljesebben bekapcsolódik a politikai mozgalmakba és elsősorban *Darányi* Kálmán miniszterelnököt látogatja meg.

A miniszterelnökkel folytatott tanácskozása után Eckhardt Tiborral folytat majd megbeszéléseket.

Bethlen István gróf környezetéből úgy értesülünk, hogy a volt miniszterelnök az őszi idényben igen tevékeny részt vesz a politikai életben.

Vevőink élénk érdeklődése késztet bennünket arra, hogy ujra megszervezzük az évekkel ezelőtt fogalommá vált
NÉPSZERŰ OSZTÁLYUNKAT
E heti népszerű áraink:
az előző idényről visszamaradt **angol és egyéb külföldi** 140 cm széles, elsőrendű minőségű **kabát- és alj-kelmék 9.80, 12.- és 15.- pengős árcsoportokban.**
LÁSZLÓ ÉS FEKETE
női és férfiszövet-, selyem- és bársonykülönlegességek divatháza
Budapest, IV., Petőfi Sándor-utca 14—16

A Ravasz fickó a kis Ámor NIKOTEX-et szívni mámor

Elévülhet-e a házastársi hütlenség?

Húsz évvel ezelőtt elkövetett házastársi hűtlenség foglalkoztatta a bíróságot hosszú hónapokon keresztül. Egy nőtartási per kapcsán merült fel az a kérdés, hogy vajjon a *hütlenség elévülhet-e az évek folyamán?*

A nőtartási per előzményei még a boldog békeévekre nyulnak vissza, amikor *B. K.* fehérnemügyáros rokonai ellenzését figyelembe nem véve, feleségül vette aranyszőkehajú, feltünően szép irodakisasszonyát. Egész családjával megszakított minden kapcsolatot és csak feleségének élt. Nem sokáig, mert kitört a világháború és a fiatal férjnek be kellett vonulnia. Négy évet töltött frontszolgálatban és visszatérése után folytatták a boldog házaséletet. *A háború folyamán mindössze kétszer láthatták egymást.*

Tizennyolc esztendőn keresztül semmi sem háborgatta a boldog házaséletet. Jómódban, nyugodtan éltek ketten, gyermekük nem volt. A férj minden évben nyaralni küldte a feleségét, de ő nem hagyhatta el irodáját hosszabb időre. Az asszony az év egyéb részében szorgalmasan dolgozott férje irodájában és igen használható munkatársnak bizonyult.

Az elmult nyáron a fehérneműgyáros felesége a Balatonra utazott. A gyáros csak szombatonként utazott hozzá. Egyik este unalmában keresgélni kezdett íróasztalában *és egy lezárt kazettát talált, amelynek létezéséről nem tudott.* Lakatossal nyittatta fel a kis kazettát, amelyben leveleket talált. *A levelek feleségéhez szóltak és mindegyiken „szerető Sanyid" aláírás volt.* Tartalmukból meggyőződhetett arról, hogy *felesége, mialatt ő a harctéren tartózkodott, megcsalta őt.*

A legközelebbi szombaton már nem utazott az asszonyhoz, hanem levelet irt, amelyben kérte, hogy a lehető leggyorsabban utazzék Budapestre. A gyáros felesége az érkezés után boldogan borult férje nyakába, az azonban *ridegen közölte vele, hogy a házban nincs többé helye.* Az asszony anyjához költözött és miután meggyőződött, hogy férje szándéka megmásíthatatlan, *havi 300 pengő erejéig tartásdíj megítélése iránt pert indított ügyvédje útján.*

Az első tárgyaláson a férj ügyvédje előadta, hogy *az asszony érdemtelenné vált,* mint arról a férj kézzelfogható bizonyítékok útján meggyőződött és ezért a kereset elutasítását kérte. Közölte azt is, hogy *a gyáros nem hajlandó feleségének megbocsátani.*

Az asszony meglepő indokolással védekezett. *Bevallotta, hogy vétett a házastársi hűség ellen, de bejelentette, hogy férje tudott a dologról és meg is bocsátott neki.* Az egész szakitás most tulajdonképpen csak arra való volt, hogy ilyen úton akar megszabadulni töle, miután az elhidegült töle.

— *Őszintén bevallottam a háború után mindent férjemnek* — mondotta az asszony, — *ő meg is bocsátott nekem. A megbocsátás ténye pedig kizárja azt, hogy most, bizonyára egyéb okból érvényesítse azt a jogát, amelyet másfél évtizeden át elmulasztott.*

A bíróság bizonyítást rendelt el és a tanúvallomások után *az asszony álláspontját fogadta el.* Az asszony rokonainak vallomását fogadta el a bíróság hitelesnek, már pedig azok úgy vallottak, hogy a férj tudott már régebben a hűtlenségről és meg is bocsátott.

Végül is a férj lett perveszteş, mert *a bíróság havi 130 pengő tartásdíjat itélt meg,* arra való hivatkozással, hogy az anyagi lehetőségek magasabb összeg megítélését lehetetlenné teszik. Az ítélet indokolása szerint bizonyítást nyert az a tény, hogy *a férj a háború után panaszkodott is rokonoknak felesége hütlensége miatt és hangoztatta, hogy ha nem szeretné annyira, el is vált volna töle.*

A férj fellebbezett, de a felsőbb bíróságok is megítélték a tartásdíjat. Azóta már el is választották a házaspárt, mindkét fél hibájából.

Harctéri szerelem után háborúság tört ki a házastársak között, amely a Kúria előtt az asszony vereségével végződött

Rendkívül érdekes ügyben hozott végérvényes ítéletet a Kúria *Thébusz*-tanácsa. A per, amelyben az utolsó szót kimondották, már hosszú idő óta folyt a különböző bíróságok előtt, míg most a Kúria foglalkozott vele. A keresetet évekkel ezelőtt nyujtotta be *Vargáth* Andorné, született *Kordon* Elvira, aki a következőket irta a tartásdíj megítélését kérő beadványában:

— Három év előtt mentem férjhez *Vargáth* Andorhoz, akit a háborúban, mint betegápolónő ismertem meg. *Férjem kapitány volt, én pedig ápolónő.* Az olasz harctéren történt a megismerkedés olyképpen, hogy egy heves pergőtűz után a halottak összeszedése közben

egy halottnak hitt katona felugrott a hullák közül és le akarta szúrni jelenlegi férjemet. Én közbevetettem magam és megmentettem őt.

A háború után Budapesten felújítottuk ismeretségünket, sűrün találkoztunk. Sokat beszélgettünk és ő elmondotta, hogy vidéken mérnökösködik. Amikor elutazott, engedélyt kért, hogy irhasson nekem. *Hosszas levelezés indult meg közöttünk, amelynek vége az lett, hogy megkérte a kezemet.* Hatalmas virágcsokrot küldött nekem és nem sokkal később meg is tartottuk az esküvőt. Szüleim *húszezer pengő hozományt adtak* és én férjem kívánságára tanárnői állásomat is otthagytam.

— Nem sokkal házasságkötésünk után rájöttem, hogy rosszul cselekedtem akkor, amikor állásomat feladtam. Férjem nem tudott boldogulni, hozzá kellett nyulni a hozományhoz, butorozott szobába költöztünk.

Lassan elfogyott a hozomány is, még bútorozott szobára sem tellett.

Szüleim támogatását nem akartam igénybe venni és inkább *megosztottuk szobánkat egy orvosnővel, aki ugyancsak igen szerény körülmények között élt.* A szobát függönnyel választottuk ketté és szépen megfértünk, mert én közben szerény fizetésért bankban dolgoztam, férjem munka után járt és így alig voltunk otthon.

— *Férjem többet tartózkodott otthon, mint én és egy napon megütközve állapítottam meg, hogy túlzottan érdeklődik az orvosnő iránt.* Többször hazakísérte, majd

egy alkalommal éppen akkor ugrott ki a függönnyel elkerített részből, amikor beléptem a szobába.

Ezekután természetesen azonnal hazaköltöztem és hiába védekezett az orvosnő iránti kötelező udvariassággal, megindítottam ellene a tartásdíj-pert. Férjem a hibás, mert az ő viselkedése folytán szünt meg a házastársi együttélés.

A férj természetesen tagadta az asszony állításait. *Tagadta, hogy szerelmes lett volna az orvosnőbe, akinél* — vallomása szerint — *csak azért tartózkodott, mert szívét vizsgálta.*

— Feleségem nagyon jól tudja, hogy szívbajban szenvedek — tiltakozott a férj a kerset ellen — és én azt az ő tudtával gyógyittattam az orvosnővel. Nem igaz az, hogy zavartan jöttem volna ki a függönnyel elkerített részből.

Nem vétettem a köteles hűség ellen.

Különben is feleségem szüleinek köszönhetem tönkremenetelemet, mert az ő kívánságukra hagytam ott jólmenő vidéki irodámat és próbáltam az ő városukban dolgozni. Nem én vagyok hibás abban, hogy újonnan nyitott irodám rosszul ment és így össze kellett költöznünk az orvosnővel. Ennek tisztán anyagi romlásunk volt az oka. *Feleségem nem is azért hagyott el, mert az orvosnőnél talált, hanem mert másirányú kívánságait nem teljesítettem.* Kérem a kereset elutasítását.

A bíróság ki akarta hallgatni az orvosnőt is, de az ismeretlen helyre költözött.

Az elsőfokú bíróság a feleség tartásigényét is megállapította 120 pengőben, a fellebbezés azonban váratlan fordulatot adott az ügynek.

A Tábla előtt ugyanis megjelent az orvosnő és kijelentette, hogy *Vargáth* Andor valóban szívbajban szenved, amit a harctéren szerzett. Ezt az állitását orvosszakértők is alátámasztották. Sikerült azt is bizonyítani, hogy az asszony tudtával történt a kezelés és így másodfokon az egész vonalon vereséget szenvedett a felperes feleség. A tényállás alapján

a Tábla elutasította a keresetet és az ítéletet a Kúria is megerősítette.

Az ápolónőből lett feleség így nem kap tartásdíjat, mert keresetét a bíróságok alaptalannak találták.

Roosevelt elnök elsőnek halad Chicagó legújabb hídján

M●H

BORNEMISZA GÉZA az eucharisztikus kongresszus jelentőségéről

Kaposvárról jelentik: *Bornemisza* Géza iparügyi miniszter vasárnap délelőtt a somogymegyei eucharisztikus gyűlésen beszédet mondott, amelyben rámutatott a jövő évi budapesti eucharisztikus világkongresszus nagy jelentőségére. Hangsúlyozta, mennyire fontos, hogy ennek a kongresszusnak a folyamán *elérkezzék az ország belső megujhodása, amely visszavezeti a nemzetet a szentistváni hagyományokhoz,* a keresztény erkölcs uralmához, egymás megértéséhez, a felebaráti szeretethez és a gyülölködés megszüntetéséhez.

Szoc.-gyülés Szegeden

Szegedről jelentik: Kétly Anna vasárnap beszámolót tartott és kijelentette, hogy a népnek küzdenie kell a diktatúra ellen.

Peyer Károly megállapitotta, hogy 1919-ben rubel gurult be az országba, ma márka. A polgári ellenzék összefogását a szociáldemokrata párt üdvözli. Ha a szélsőséges mozgalmakkal szemben összefogás történik, nem fontos a külső forma, hanem a belső tartalom a döntő. Ez azt jelenti, hogy ha választani kell a diktatúra és az alkotmányos szabadság között, a párt az utóbbi mellett dönt, akármilyen formák között biztositják is az alkotmányos szabadságot. Ne lehessen bennünket pénzért, vagy terrorral idegen zsoldba szerződtetni, mert erre már egyszer ráfizettünk.

Hírek

Köd, élénkebb szél

A Meteorológiai Intézet jelenti október 17-én délben:

A London—München—Prága és Kiev városokkal kijelölhető határvonal Európát két, lényegesen különböző időjárású területre osztja. A vonal déli oldalán még ma reggel is csendes, hideg és esőmentes időjárás uralkodott, tőle északra az idő jóval enyhébb, de szeles és esős jellegű. Hazánk egyelőre még a határvonal déli oldalára esik. A csendes éjszaka folyamán erős lehülés, sőt az ország keleti felében éjszakai fagy állott be, nyugaton pedig sok helyen reggeli köd keletkezett. A köd a délelőtti felmelegedés megindulását is akadályozza. Az utolsó 24 órában az ország néhány pontján kevés eső esett; az eső mennyisége csak Szentgotthárdon érte el az egy millimétert. Európában ma reggel a légnyomás legmagasabb értéke 778 mm az Alpokban, legalacsonyabb értéke 728 Izlandban.

Budapesten ma délben a hőmérséklet 10 fok, a tengerszintre átszámított légnyomás 775 mm; gyengén süllyedő irányzatú.

Várható időjárás a következő 24 órára: A szél északnyugatra fordul és megélénkül. Felhőátvonulások, több helyen köd. Kisebb eső legfeljebb az északi és keleti megyékben. Az éjjeli lehülés gyengül, a nappali hőmérséklet alig változik.

Képeslap a Bódeni-tóról

Romanshorn, október.

(A Magyar Hétfő kiküldött munkatársától.)

Lindauban, a délnémet nyaralóhelyen szokatlan előzékenységgel kezelnek bennünket és csomagjainkat a német határőrök.

— *Magyarok?* — kérdezik, miután egy pillantást vetettek útlevelünkbe és igenlő válaszunkra átengednek a kikötő kordonán. Szabadon szállhatunk be a Bodeni-tó legszebb hajójába a Zürich-gőzösbe, anélkül, hogy csomagjainkat átvizsgálták volna. A kordonon belül maradt más nemzetiségűek, hollandok, angolok, amerikaiak, dánok és csehek, sőt egy délafrikai néger, irigyen néznek utánunk. Később megtudjuk, hogy azóta ilyen népszerűek a magyarok a Bodeni-tó környékén, amióta vitéz nagybányai Horthy Miklós kormányzó erre utazott hitvesével.

Igen szép, tiszta gőzös a Zürich hajó, amelynek kapitánya inkább vén tengerészhez hasonlít, sem mint egy tavi gőzös parancsnokához. Hogy úgy mondjuk, a jó öreg egy kissé *hangsúlyozottan hajóskapitány*, olyan, amilyeneket a romantikus tengerészregények lapjain, vagy filmekben láthatni.

A hajó hátsó tatjáról nézzük a Bodeni-tó hullámai felett repkedő és szemtelenül ételhulladékot követelő sirályokat, amelyek a kikötőtől kezdve kisérik hajónkat egészen Rosmanhornig, a svájci határállomásig. Őszintén szólva nem találunk semmi különösen szépet a Bodeni-tavon, van olyan a mi Balatonunk is. Csak a parti városkák és üdülőhelyek szebbek és jobban is vannak berendezve az idegenek fogadására, mint a Balaton környéke. Ebben bizony néhány száz évvel előbre vannak úgy a németek, mint a svájciak.

A Bodeni-tó valamivel kisebb, mint a Balaton, mélysége azonban 250—300 méter. Erre a hajó kapitánya hívta fel a figyelmemet, amikor *élénken tiltakozott a Balatonnal való összehasonlítás miatt.* Pontosan tudta, hogy a Balaton átlagos mélysége tizenegy méter.

— Nem vagyunk mi akármilyen gőzhajó, uram, — mondotta az öreg tengeri fókának maszkírozott pofaszakállas kapitány, aki felváltava rágott és szívott hollandiai dohányt. — Vegye tudomásul, hogy a gőzös, amelynek én vagyok a kapitánya, nagyobb sebességgel halad, mint például egy tengeri teherhajó. A mi gőzösünk sebessége óránként 10.8 csomó, alig kevesebb, mint a tengeri teherhajóké, amelyek 13.5 csomóval szelik a vizet.

Romanshornban kiszállva, tündérien bájos városka tárul elénk. Utcáin apró, mesébe illő mézeskalácsházikószerű épületek sorakoznak. A városka-parkja már tele van a vadgesztenyefák lehullott sárga leveleivel. Hiába, ősz van. Az égen fekete felhők gyülekeznek, majd esni kezd az eső. Ólmosan szitál. Azt mondják a svájciak, hogy napokig eltarthat. Az utcán találkozunk a Zürich gőzös kapitányával. Esernyővel védi aranygombos tengerészruháját az eső ellen. Még kalucni is van a lábán. Egyik sem illik egy tengerészhez. — Vége a szezonnak, — mondja rosszkedvüen. Vége a tengerész romantikának. Most egyszerű, pénzt kereső, szárazföldi svájci polgár...

(Adám)

MOH

— **Összeszurkáltak egy kifutófiút.** Véres utcai verekedés volt szombaton a késő esti órákban a Peterdy-utcában. A 10. számú ház előtt ismeretlen emberek megtámadták *Kurta* András 15 éves kifutót, akit több késszúrással életveszélyesen megsebesítettek, majd elmenekültek. A szerencsétlen fiút a mentők haldokolva vitték a Szent János-kórházba. A **késelő támadók kézrekerítésére a rendőrség széleskörű nyomozást indított.**

Lengyelországban száz új népiskolát állítottak fel, valamennyit Pilsudszky marsallról nevezték el. Az egyik iskolát Pilsudszky özvegye és Moscicky elnök avatta fel

Cáklyás nyerte a Lovaregyleti-díjat Cabala második, Tornado utolsó

Ép ilyen ragyogó, napsütéses időben kezdődtek április 17-én a *Lovaregylet* ezévi versenyei, mint amilyenben ma fejeződtek be. Csakhogy akkor a rügyező fák, a zöld lombok a kezdetet jelentették, míg most a megsárgult falevelek a vég szomorú tanúi.

Miként az életben a természet rendje mindig egy és ugyanaz, csak körülötte a fő- és mellékalakok változnak, épúgy a Lovaregylet is hosszú évtizedek óta őrzi a tradíciót, melytől el nem tér. Letűnnek a klasszikus lovak, helyükbe jönnek újabb fenomének, de a klaszszikus versenyek, melyeket évről-évre megvívnak, változatlanok.

A tavalyi esztendő legkiválóbb dery-lova *Try Well* anélkül, hogy egyszer is vereséget szenvedett volna, egymaga öt klasszikus győzelmet aratott; míg az idén ennek az öt versenynek hőse mind más és más lett.

Az ezévi klasszikus versenyek sorozatát is a *Nemzeti Hazafi*-díj nyitotta meg. Győztese pedig, — mint outsieder — *Cabala* lett. Résztvett utána — úgyszólván — az összes nagy versenyben, de győzelmét megismételni nem tudta. És, íme, mire a fák leveleiket lehullatják, *Cabala* az év utolsó versenyében a *Lovaregyleti* díjban is kiáll és miután a *Magyar St. Legerben*, hol a német *Abendfrieden* után a második helyen végzett és így presztizsét visszaszerezte, ismét a favorit-pozícióra emlékedik, hogy a magyar tenyésztés dicsőségét a csehek szemefényével, *Tornadóval* szemben megvédje. És még egy akadállyal kellett megküzdenie *Cabalának*. A sikerekben gazdag, de a fogadóközönségre nézve oly gyászos emlékü évben — a német lovon kívül — egyetlenegy klasszikus versenyt sem nyert meg favorit. Szinte közhitté ment át, hogy favorit nem nyerhet. Nos, most sem volt kivétel. *Tornadót*, a cseh lovat ugyan nemcsak a favorit és a győztes verte meg, hanem megverték mindannyian. De a favorit, — ha mingyart csak egy rövid fejhosszal is — ismét kikapott. A szerencse következetes maradt és most sem szegődött a favoritjátékosok nagy táborához.

Nyolc indulóból állt a *Lovaregyleti díj* előzetes starterlistája. Ezzel szemben — miután úgy az *Erdőmajori ménes Nordlandja*, mint *Moulin Rouge* is felvették a küzdelmet — tizen álltak az indítógéphez. A hosszú, 3200 méteres távolságon amint a lovak elhelyezkedtek az instrukció szerinti poziciójukban, *Tornado* vette át a vezetést és az állandóan váltakozó mezőnynek élénk iramban mutatta az útat egészen a befutó egyenesig, ahol előbb *Cimbora*, majd *Gyöngy* jár az élen és *Tornado* mindinkább eltünik. A távoszlopnál *Esch* ostor alatt felhozza *Cabalát*, de ugyanakkor testvérlapunk, a *Kis Ujság* által első helyen jelölt *Cáklyás* is előtünik és a két ló heves harcából *Cáklyás* feje éri el előbb a célkarikát.

Budapesti lóversenyek vasárnapi eredményei:

(A zárójelben lévő számok közül a két első a megafon, a harmadik a startoddsz, a negyedik az esetleges osztalék.)

I. Csömöri-díj. 3000 P. 2000 m. 1. Lenz J. **Jonathan** (1½, 2½, Alt.) 2. Maréchal Soult (2½, 3, 4, 75, Schejbal). 3. Ciro (2½, 3, 4, 45, Esch). 4. Dominó (3, 4, 4, 44, Gutai). 5. Bitang (3, 3, 4, 62, Weissbach). Fm: Nowhere (4, 5, 6, 119, Klimscha). Cipó (6, 8, 10, 423, Szentgyörgyi). Buvár (6, 6, 19, 191, Keszthelyi). Gellért (6, 8, 12, 363, Teltschik). 3, fejh., nyakh., nyakh. Tot. 10:35, 17, 20, 19. Befutó fog. I—II. 10:105. I—III. 10:92.

II. Nyeretlen kétévesek versenye. 3000 P. 1300 m. 1. Rubin S. **Drusza** (3, 4, 4, Nagy G.) 2. Mire való (6:10, 6:10, 6:10, 16, Teltschik). 3. Faun (3, 4 5, 55, Esch). 4. Dobos (3, 5, 5, 72, Szentgyörgyi). 5. Ariane (6, 6, 6, 104, Balog). Fm.: Árpád (10, 12, 12, 104, Kupai K.). Pákozd (12, 12, 12, 485, Keszthelyi). ½, 2½, fejh., 2 h. Tot. 10:42, 11, 11, 12. Befutó fog. 10:108.

III. Lovaregyleti-díj. 16.000 P. 3200 m. 1. **Rubin S. Cáklyás** (4, 5, 6, Nagy G.) 2. Cabala (pari, pari 1½, 23, Esch). 3. Gyöngy (4, 4, 5, 77, Klimscha). 4. Nordland (10, 10, 16, 232, Gutai). 5. Sirató (4, 6, 8, 98, Teltschik). Fm.: Bromo (12, 10, 16, 98, Keszthelyi). Cimbora (4, 4, 5, 85, Schejbal). Tornado (3, 3, 3, 42, Lomax). Bonaparte (6, 10, 12, 238, Balog). Moulin Rouge (6, 12, 20, 141, Kovács L.). Fejh., ½, fejh., 1¾ h. Tot. 10:90, 20, 14, 16. Befutó fog. I—II. 10:190. I—III. 10:481.

IV. Szobi handicap. 4000 P. 1000 m. 1. Gr. Pejacsevich A. **Csaba** (6, 6, 6, Gutai.) 2. Cavaliero (4, 4, 6, 141, Bihari). 3. Desperado (4, 3, 3, 47, Keszthelyi). 4. Ugolin (8, 8, 8, 56, Félix). 5. Dongó (4, 4, 4, 59, Csuta). Fm.: Boss (3, 3, 3, 42, Schejbal). Primás (8, 8, 10, 433, Esch). Hó (6, 6, 6, 78, Teltschik). Kékes II. (8, 8, 12, 151, Rózsa). Farandole (10, 10, 12, 367, Esch Gy. II.). Epizód (10, 10, 12, 151, Klimscha J.). Adamas (6, 6, 6, 98, Esch T.). Argument (6, 8, 16, 567, Csömöri). Fejh., nyakh., ½, 1¾ h. Tot. 10:109, 29, 36, 17. Befutó fog. I—II. 10:723. I—III. 10:343.

V. Vigasz-handicap. 2500 P. 1800 m. 1. Erdős D. **Ereszd el** (2, 2, 2½, Pfendler.) 2. Mák (3, 2½, 2½, Keszthelyi). 3. Medina (3, 4, 4, Csuta). 4. Napnyugta (6:10, 6:10, pari, Schejbal). Ötnegyed, ötnegyed, 2½ h. Tot. 10:34. Befutó fog. 10:86.

VI. Nyeretlen kétévesek hadicapja. 1800 P. 1200 m. 1. Issekutz Gy. **Dráma** (2½, 3, 4, Simics). 2. Muki (4, 4, 5, Alt). 3. Tyuhaj (10, 10, 12, Csömöri). Fm.: Siber (2, 2, Esch L.). Régi (16, 12, Soós). Torbágy (4, 3, Esch Gy. II.). Cél (5, 6, Pfendler). Cinus (8, 10, Kajári). Panama (5, 6, Klimscha J.). Tot. 10:59, 17, 18, 37.

Egyszobás

központi fűtéssel, melegvíz, főposta közelében keresek „Nov. 1." jeligére. IV., Dalmady Győző-utca 3. sz. Péküzlet.

— **Ady-emléktáblát lepleztek le a költő egykori kávéházában.** Vasárnap délelőtt leplezte le a Vajda János-társaság az Operaházkávéház falában az *Ady* Endre-emléktáblát, ahol valaha a nagy magyar költő törzshelye a „Három holló" vendéglő helyisége volt. Az ünnepélyen dr. *Traeger* Ernő miniszteri osztályfőnök képviselte a kormányt. Az emléktábla előtt a ház falánál Révész Béla iró mondott nagyszabású beszédet, amelyben felelevenítette a tragikus sorsú költő életéből azokat az epizódokat, amelyek a Három holló vendéglővel voltak kapcsolatban. A Három hollóban irta *Ady* Endre többek közt az *Illés szekerén* című költeményét, a *Góg és Magog fia vagyok én* bevezető részét. Azután elhelyezték a koszorúkat az emléktáblára. Az emlékmű-leleplezést a Vajda János Társaság 300 tagú díszközgyülése követte.

— **Leugrott a villamosról, súlyosan megsebesült.** Súlyos közlekedési szerencsétlenség történt vasárnap délelőtt a József-körút 84. számú ház közelében. Egy robogó 66-os jelzésü villamosról leugrott *Jávor* Károly magántisztviselő, aki oly szerencsétlenül esett, hogy a mentők koponyaalapi töréssel, belső zúzódásokkal életveszélyes állapotban vitték a Rókus-kórházba.

— **Mérgezett nő esett össze az utcán.** Vasárnap délben a Nádor-utca 23. számú ház előtt egy 30 év körüli ismeretlen nő esett össze. A segítségül hivott mentők mérgezést állapitottak meg. A retikülében semmiféle irást sem találtak, amelyből személyazonosságát meg lehetett volna állapitani. A Rókus-kórházba vitték.

— **Kifosztotta munkaadóit egy háztartási alkalmazott.** A főkapitányság bünügyi osztálya vasárnap délben betörés és lopás büntette miatt letartóztatta *Szőke* Anna 24 éves háztartási alkalmazottat. A szélhámos hamis cselédkönyvekkel és bizonyitványokkal jelentkezett munkaadóinál, akiket alkalmas pillanatban kifosztott. Hét feljelentés volt ellene. **A betöréseket beismerte.**

KÖZGAZDASÁGI HÍREK

MEGSZÜNT A MESTERSÉGES TÜZIFAHIÁNY. Az utóbbi időben a belföldi termelők és készlet-tulajdonosok, az életbeléptetett új vasúti díjszabás hatása alatt, teljesen beszüntették a tüzifaszállításokat. A budapesti fakereskedő cégek közül nagyon sokan képtelenek voltak a nagyközönséget kiszolgálni. Szomorú, hogy az egész akció mögött tisztára csak az állt, hogy a termelők éppen a felemelt fuvardíjra hivatkozva szerették volna a kormány által megállapított 3,60 pengős árat feltornázni. A kormány azonban minden emelési kisérletet csirájában elfojtott. A manőver tehát csúfosan megbukott. A termelők részére most már nem maradt más hátra, mint újból megindítani a szállításokat. Ezzel egyidejüleg a kincstári erdőkből kitermelt fa Budapestre való szállítása is kezdetét vette. Körülbelül 2800 vagon kincstári fa kerül a tél folyamán leszállításra. Naponta 300 tonna érkezik most is már a miskolci állami erdőkből. Sőt, jön a külföldi tüzifa is. Csehszlovákiából nyolcezer, román részről viszont 25 ezer vagonnal számolhatunk. Jugoszlávia is hajlandó részünkre fát átengedni. Áru van tehát bőven. Ma már veszélyes lenne a fával való spekuláció. Könnyen a nyakán is maradhat mindazoknak, akik nem igyekeznek készleteiket a piacra dobni. Igy tehát teljesen megváltozott a helyzet. Ma már szivesen is adják, csak lenne kinek. Panaszok érkeznek azonban arról, hogy a készlet-tulajdonosok áthágják a maximált árakat. Az új trükk, mely lehetővé teszi ezt a számukra, az, hogy részletre és hitelre kinálják az árut. A maximált árakhoz igy aztán könnyen csapnak hozzá „hitelkockázat" fejében annyit, amennyit csak akarnak. A legszomorúbb, hogy meg sem foghatók ezek a „fa-hiénák". A nagykereskedők is panaszolják azt, hogy a termelők még őket is többletfizetésre kényszeritik. A túlfizetés természetesen nincsen a számlába beállitva. Elszámolják ügynöki jutalék fejében. Az idei faértékesités tehát a burkolt áremelések jegyében fog úgylátszik, lezajlani. Hacsak... Hacsak nem találnak valami módot arra, hogy végre ezeket az illegitim uzsoraüzleteket letörjék. Mód van rá elég. Tessék csak választani közülük...

TÉNYLEG BETEG A MAGYAR NYULTENYÉSZTÉS? Német részről hangoztatják ugyanis azt, hogy a magyar nyulak az idén betegek. Épp ezért nem is hajlandók tőlünk ezévben átvenni a lött nyulakat. Ezzel szemben a magyar földmivelésügyi minisztérium megállapitotta, hogy a magyar vadállomány teljesen egészséges. Itt tehát valami más baj van. Ugylátszik, a németek nem túlságosan méltányolják a magyar kivitelnek szinte fenntartásnélküli német orientációját és csak azt veszik át, amire éppen szükségük van. Ezt a válogatási rendszert talán jó lenne nekünk is követni. Ne felejtsük el, hogy mi is kapunk egyénhány — beteg dolgot.

MINT MINDEN ÉVBEN, úgy az idén is felszinre kerül a hire egy budapesti játékkaszinó létesitésének. Ezúttal az osztrák játékkaszinók részéről merült fel az a gondolat, hogy bennünket is szerencséltessenek. Már most a leghatározottabban tiltakozunk még csak a játékkaszinó felállításának gondolata ellen is. Semmi szükségünk nincs erre. A magyar főváros szépsége elég csábitóerővel bir, — mint az idegenforgalmi statisztika mutatja, — tehát nincs szükségünk semmiféle hazárd-játékbarlangra. Külföldi vendégeink legyenek tényleg vendégeink és nem kifosztott „palik". Ilyen importcikkekből nem kérünk. Vissza a feladóknak.

A MAGYAR HÚSKONZERVGYÁRAK áregyezményt kötöttek. Hosszú tárgyalások után jött csak létre a legújabb kartell Mint hirlik, a megállapodásokat a legközelebb két évi időtartamra fogják megkötni.

A MAGYAR ZSÍR- ÉS SZALONNAKIVITEL csak szűk keretek között mozog. Jelenleg Olaszország és Csehszlovákia a legjobb átvevőnk. Németország oly alacsonyan szabta meg az árakat, hogy ezért nem tudunk szállitani. Anglia viszont Amerikából kap a mienknél olcsóbb árut.

A MOST FOLYÓ HAGYMAÉRTÉKESITÉSI szezónban eddig mintegy 850—900 vagon került kivitelre. Az exportárak a tavalyinál valamivel kedvezőbbek. A tavalyi szabadforgalom mellett csak júniusban 1300 vagont tudtunk exportálni. A szabadforgalom tehát 1 hónap alatt többet produkált, mint az egykéz 4 hónap alatt. Ezen a statisztikán érdemes egy kicsit elgondolkozni.

A NÉMET KONJUNKTÚRAKUTATÓ INTÉZET jelentése szerint Németországban ezévben félmillió tonnával kevesebb gabonanemü termett, mint tavaly. A kenyérellátás még igy is biztositva van, mert rendeletileg megtiltották a rozsnak takarmányozási célokra való felhasználását.

Rádióvadászterületnek lehetne nevezni a rövidhullámok birodalmát. Mig az európai közép- és hosszúhullámú állomásokat és azok müsorát már minden rádiózó ismeri, addig sokak előtt ismeretlen terület maradt a rövidhullám, pedig sehol annyi érdekes és exotikus müsor nem hallható, mint itt. Az Orion rádiók egytől-egyig különleges rövidhullám kiképzéssel kerülnek forgalomba és ezekkel a legtávolabbi adóállomás is tökéletes biztossággal, nagy hangerővel vehetők, akár csak a budapesti müsor. Minden Orion rádiókereskedő készséggel bemutatja.

Felelős szerkesztő és kiadótulajdonos:
LÉVAI JENŐ.
Kiadásért felel: dr. Bálint Mózes.
Stádium sajtóvállalat rt., Budapest, VIII., Rökk Szilárd-utca 4.

A MAGYAR HÉTFŐ SPORTMELLÉKLETE

Vasárnap humora...

— *Ez a forduló elég meglepetésszerű pontvesztést eredményezett. Megérdemelne egy kifejező jelzőt...*

— *Forduló helyett legyen tehát felforduló...*

*

— Béky, aki kifejezetten jobbszélső és jobblábas játékos, nagyon idegenül mozgott a baloldalon...

— És mégis az ő beadásából született a Phőbus mindkét gólja...

— Na ja, mert nem tudta a jobb lába, hogy mit csinál a bal...

*

— Hogyan viszi haza szegény ETO az őt kispesti gólt?...

— A szállítás ne okozzon magának gondot. Az ETO vagóngyári csapat Győrben.

*

— *Azért meglátszik az eredményen, hogy a Hungáriában Turay I. és Titkos I., a Phőbusban pedig Turay II. és Titkos II. szerepelt...*

— *Hogyan látszik meg?*

— *Testvériesen megosztoztak a pontokon...*

*

Potecz, a budafoki mérkőzés egyik határbírája, nagyon gyengén funkcionált. Az elégedetlenség a következő elkeseredett bekiabálásban csúcsosodott ki:

— Potecz, Potecz, te *impotecz!*...

*

— Kiss, a szegediek új csatára olyan bombát eresztett a ferencvárosi kapura, hogy mindenki gólnak könyvelte el, de centiméterekkel mellé ment.

— Felfordult világban még a szólásmondás is megváltozik. Ezúttal úgy, hogy: Kiss balszerencséje nagy...

*

— Biró annyi luftot vágott, hogy később csodálkoztak, ha eltalálta a labdát...

— Pedig cseppet sem csodálatos. Bizonyosan levegőnek nézte...

*

— Mit szóltak a Ferencvárosban, hogy csak egy góllal győzték le a Szegedet?...

— Azt, hogy egyre megy...

*

— A Budai Hóri jó védésének köszönheti, hogy megmentett egy pontot Budafokon.

— Szóval a Budai kapusa hóritotta el a vereséget...

*

— Érdekes, hogy a Törekvés nem tudott gólt lőni a Nemzetinek...

— Hja, oda nem elég a törekvés...

*

— *A vasárnapi hét mérkőzésből négy döntetlenül végződött.*

— *És az a furcsa, hogy a döntetlenek a bajnoki sorrendet döntik el...*

*

— Az Elektromos vezető gólját a Szürketaxi kiegyenlítette és 1:1 lett az eredmény.

— Ez annyit jelent, hogy bekapcsolták az egyenáramot.

*

— Hallotta? Az NB le akarja szállítani a létszámát.

— Olyan, mint egy divatos hölgy.

— Mennyiben?

— Fogyasztókúrát akar tartani...

*

— Csodálom, hogy a Hungária-útról nem közvetített vasárnap a rádió.

— Miért?

— Mert a Hungária szempontjából a Phőbus-mecs leadó állomás volt...

*

— *Rémes, a Nemzeti hátvédje mindig kézzel húzza vissza a csatárt.*

— *Miért, maga azt hitte róla, hogy kecses-bárány?...*

Izgalmas csatában nehezen engedte át a Phöbus az egyik pontot a Hungáriának

Phöbus—Hungária 2:2 (1:0)

A Hungária-úti előmérkőzés csapatainak levonulása után a közben nagyszámúra szaporodott közönség cigarettaszünetet tart. Ez alatt az öltözőben a csapatok már készen várják a kivonuláshoz hívó füttyjelet. A Phőbus vezetősége rögtönzött haditanácsot tart, amelyen elhatározták, hogy

a kisebbik Turay nem középcsatár, hanem balösszekötő lesz.

Az intézkedést azért tették meg, mert nem akarták, hogy a két *Turay* fivér között összecsapásra kerüljön a sor. *(Pedig került...)* A másik testvérharc már nem okoz ilyen komoly problémákat, hiszen mindkét *Titkos* fivér baloldalon játszik és csak elkalandozás esetén találkozhatnak egymással. *(Nem is találkoztak...)*

Végre felharsan a bíró sípja, előbb a Phőbus, majd a Hungária vonul ki. A szokásos üdvözlések után a sorsolásnál a Hungáriának kedvez a szerencse, ami ezúttal csak annyit jelent, hogy a Phőbus kezdheti meg a játékot.

Hungária: Szabó — Kiss, Biró — Zimonyi, Turay, Sebes — Sas, Vidor, Cseh, Dudás, Titkos.

Phőbus: Csikós — Wéber, Fekete, — Gombkötő, Megyeri, Titkos II. — Röck, Törös II., Szikár, Turay II., Béki.

VEZET A PHÖBUS

Már az első percben *Cseh* kitör és kornert szerez, ezt *Csikós* remekül hárítja el. Háromperces Hungária-roham után máris a vendégcsapat támad, de *Röck* mellé lő. Most még a Hungária van fölényben, de a Phőbus is nagyon veszélyes. Pompásan futballozik a kék-sárga csapat, és a 15. percben meg is van az eredmény. *Béki* a neki szokatlan balodalon ügyetlenkedik. Addig pepecsel a labdával, amíg át tudja adni. A lövésnek készült beadás *Röck* elé esik, aki lágyan ad középre.

Biró hatalmas lyukat rúg és máris ott van a kis Turay, aki két méterről a kapuba helyezi a labdát. 1:0.

CSAK KAPUFÁKAT LŐ A HUNGÁRIA

A gól után a Phőbus folytatja ostromát és *Turay* lövését *Szabónak* kell fognia. Erőtlen támadásokkal váaszol a Hungária, egy kornert *Titkos* a felső hálóra ível, majd újabb sarokrúgás következik, de hiába minden.

a csatároknak nem megy a játék.

Vidornak van ugyan egy-két kitűnő momentuma, keresztlabdákkal teremt váratlan helyzetet, de a többiek nincsenek küzdő kedvükben. *Cseh* is sokat vitatkozik, ahelyett, hogy a labdára menne. A 27. percben egyenlíthetne a Hungária, *Sas* négy emberen is keresztülverekszi magát, középre ad.

Cseh ritkán látható technikai mutatvánnyal csavarja kapura és a labda a vetődő Csikós kezéről kapufára,

onnan pedig kipattan. Jellemző a helyzet veszélyességére, hogy a befutó *Gombkötő* bombaerővel küldi kornerre a labdát.

Sarokrúgás után *Vidor* mellé lő, majd a következő támadásnál éles lövéssel a *kapufát* találja. Ismét gólalkalma nyílt a kék-fehér csatársornak. *Sas* beadását *Cseh* átlépi, *Dudás* gyámoltalanul mellé rúg. A kisebbik *Titkos* előreívelt labdájánál derültséget kelt, hogy *a határbíró hátranézve követi a magasröptű labdát és kacaj közepette földrecsücsül.*

A közönség figyelme most a két *Turay* párharca felé fordul, hiába volt a vezetőség előrelátása,

a két fivér többször összekerül és mindig a kisebbik győz.

Megyerit kell egy összecsapás után ápolni. A Hungária támadásaival ér véget a félidő.

AZ ÖLTÖZŐBEN

Szünetben a Phőbusnál örömteli, a Hungáriánál bánatos, sőt helyenként *dühös* a hangulat. *Schaffel* éles szavakkal bírálja a csatárok működését és azt prédikálja nekik,

ha kell, mind az öten menjenek előre, de a meccset nem szabad elveszteni.

Szünet után nagy lendülettel indul a játék. *Cseh* lövését a pompás *Csikós* gyönyörűen menti, majd ismét *Cseh* tör ki, de a saját lendületétől elesik. Néhány elfogult ember büntetőrúgást követel. A Phőbus is felnyomul újra, de csatársorában a mérkőzés elején eszközölt csere miatt, meglehetős rendszertelenül folyik a játék.

DUDÁS EGYENLIT

Béki beadását *Turay* kapásból lövi, de *Szabó* is a helyén van. *Kicsit „tetszetős" mozdulattal öleli magához a labdát.* Ismét a Hungária rohamoz és a 10. percben végre meg van az eredmény. *Titkos* beadásával

Cseh a kapu előtt „szórakozik", ideoda viszi a labdát, majd kivárja, míg Dudás helyzetbe kerül, hozzágurít és máris rezeg a háló. 1:1.

A Phőbus hívei — *nem tudni, honnan* — valami csengőféle alkalmatosságot szereztek és a tribünön hangosan kezdenek csengetni. Még el sem hallgatott a csengő, a másodpercmutató nem is futott körül, amikor az ügyetlenkedő *Béki* jóvoltából ismét *vezetéshez jut a Phőbus.*

Béki beadását Turay II. csapugrással fejeli Szabó kapujába.

Az, hogy *Turay* helyzetbe kerülhetett, a Hungária hátvédjeinek gyámoltalanságára vall, mert a kapu előtt teljesen tömörültek a játékosok. *(2:1.)*

Két perc múlva *Cseh kitör, gólt lő, de a bíró nem adja meg, mert Csikóst szabálytalanul akadályozták.* Tárgyilagosság kedvéért meg kell állapítani, hogy a bíró ítélkezése helyes volt. *Csikós* viszont semmiképp sem érhette volna el a labdát. A 15. percben aikalma nyílhatna a Hungáriának a kiegyenlítésre. Csikós magas labdát fog, Cseh támadja, mire a kapus egyik kezével ellöki.

Vitathatatlan 11-es, Ujvári bíró meg is adja, de a Phőbus tiltakozik.

A szokott kézzel-lábbal, teleszájjal magyarázó embergyűrű csak a bíró erélyes közbelépésére nyílik szét.

Végre Cseh áll a labdának, élesen lövi de pontosan a középre.

Igy *Csikós* kiütheti *Gombkötő* elé, aki a mezőnybe továbbítja a labdát.

TÜNTETÉS A BIRÓ ELLEN

A közönség szidja a bírót, aki beszünteti a játékot, mire a hangorkán lassanként biztató kórussá alakul át a régi recept szerint. A Hungária kornert ér el, a játék újrakezdése után, majd *Béki* jobblábas váratlan és szép lövését *Szabó* fogja nagy bravúrral. A 25. perc hozza meg a kiegyenlítést. *Titkos* beadását *Wéber* el akarja hárítani, de megcsúszik és elterül a földön.

Cseh, mint egy vércse veti magát a labdára és közismert biztonsága nem hagyja cserben. A válogatott középcsatár halálosan pontos lövése a kapu sarkában ül. 2:2.

Változatos játék alakul most ki, amelyből a Phőbus is kiveszi részét, majd hirtelen lesüllyed a játék nívója. A Phőbus eddig húzta az időt, most egyszerre sietős lett a dolga. Minden labdát rohanva tesznek le. Gól lehetne *Cseh*, majd *Vidor* lövéseiből, de *Csikós* a helyén van. Az utolsó percekben hatalmas kavarodás keletkezik a Phőbus kapuja előtt, amelynek végén *Csikós* és *Fekete* szorul ápolásra. Mindketten fájdalmasan fetrengenek a földön, amiben van egy kis túlzás is, majd sántikálva állnak talpra.

A Phőbus jut még sarokrúgáshoz, az utolsó percben pedig *Cseh* megszerezhetné a győzelmet, de úgylátszik akcióba lépett az a *bizonyos költői igazságszolgáltatás, amely azt mondja, hogy ezen a mérkőzésen bizony nem érdemel egyik sem győzelmet.* Amelyik érdemelt volna, az a Phőbus lenne, de mivel a végére már nem futott az erejükből, Fortuna istenasszony igazságérzetből nem pártfogolta a kék-fehér csatárok lövéseit.

A mérkőzés nem hozott magasnívójú futballt. A meccs egész menetére a Phőbus javuló és a Hungária hanyatló formája nyomta rá bélyegét. Rengeteg volt a hibás, téves labda mindkét részről.

A Hungária csapatának legjobbja *Zimonyi* volt, mellette *Szabó, Sas, Cseh* és *Kis* érdemel dicséretet. *Titkos* egy árnyalatot javult, *Vidornak* túlnagy volt a feladat, *Sebes* szürke, *Turay* gyenge, *Dudás* pedig túlsokat tartja magánál a labdát. A hátvédek bizonytalanok.

A Phőbus csapatában a védelem emelkedett ki, de különösen *Csikós,* akinek tudásához még igen nagy szerencse is járult, a bekkek rúgótechnikában magasan a Hungária hasonló formációja felett állottak. A fedezetsorban csak *Megyeri* az, aki nagyobb klasszisú csatársorokat is fel tud tartóztatni, míg elől a kisebbik *Turay* teleményessége, szorgalma volt a legnagyobb érték. *Röck* is elsőrangú, *Béki* viszont gólteredményező beadásain kívül szánalmasan szerepelt a balszélen. Az összekötők szorgalmasak. *Szikár* a centerben is összekötőt játszott.

Unalmas játék, két kiállítással

Nemzeti—Törekvés 0:0 (0:0)

Kissé borús, de kitűnő futballidő kedvezett a vasárnapi mérkőzéseknek. A *Hungária*úton a kora déli órákban kezdték az előmecscset, ennek megfelelően kevésszámú néző előtt. A tribünök még üresen tátonganak, de az állóhely eléggé tömött.

Jó negyedórával a kitűzött idő után futnak ki a csapatok a pályára. A tiszta kékben levő vasutasok a középkörön állva üdvözlik a közönséget, a fekete-fehér *Nemzeti* sorfalat alkot. A helyválasztásnak nincs semmi jelentősége, mert *sem a nap nem süt, sem a szél nem fúj.*

Nemzeti: *Angyal — Kővágó, Flóra — Tuli, Balogh, Szalai — Fenyvesi, Sztancsik, Kisalagi, Bihámi, Horváth.*

Törekvés: *Kiss — Lőrinczi, Regős I. — Szücs, Görög, Gregor — Sirály, Virág, Keszei, Takácsi, Gere.*

Kisalagi és *Horváth,* majd *Keszei* hibázik a játék első perceiben. A *Nemzeti* támad többet, de a *Törekvés* veszélyesebb. *Takácsi* személyében elsőrangú *építő csatáruk* van. Mindkét oldalon egy-egy korner esik. Az első negyedóra végeztével *a Törekvés veszi át a játék irányítását.* Mégis az ő kapujuk kerül veszélybe, mert a tisztán álló Horváth lövését csak *Regős* feje tudja menteni. Kicsit élénkül az iram, *kicsúszik egy-két szabálytalanság is.* A *Törekvésben Szücs, a Nemzetiben Sztancsik vezet ezen a téren, a bíró türelme azonban kifogyhatatlan. Kisalagi* szép lövést küld a kapu fölé. Két kornert is rúg a Nemzeti *Gregor* sántít egy rúgás nyomán: később pedig *Gere* is bicegni kezd. A *Törekvés* támadása közben ér véget a félidő.

Szünet után *átcsoportosít a Törekvés.* A sérült *Keszei balszélső lesz,* a csatársort teljesen felforgatták és így érthető, hogy a *Nemzeti támad* többet. A vasutasok gépezete „kihagyott", de a *védelem jól áll a lábán.* A sánta *Keszei* nem tud mit kezdeni a labdával. A közönség *joggal szörnyűködik* a rengeteg elrontott helyzet láttán, de *megtapsolja Kisst, a Törekvés remekül védő kapusát.*

Horváth megcsinálja azt, ami egy játékosnak tíz évben csak egyszer sikerül: *egy lépésről az üres kapu fölé vágja a labdát.* A játékosok felörlődnek a lelketlen, unalmas tologatásban, egyre kedvetlenebbek lesznek. *Bihámi* megúnja az unalmat és lő, de *a labda a felső kapulécről pattan vissza, Kisalagi* viszont két lépésről mellé lő. *Sztancsikot a 33. percben a bíró feleselésért kiállítja. Sztancsik* „fellebbez", de a bíró hajthatatlan.

A *Törekvés* kapuja előtt fojtogatási jelenet következik, amely után *Fenyvesi, hosszas tárgyalások alapján, ugyancsak a pálya elhagyására kényszerül.* Újabb csoportosulás, vitatkozás, de a bíró most már békít. A *Nemzeti* támadásával ér véget a játék.

Nagyon lanyha játék volt. Megdícsérni csak Kisst, a *Törekvés* kapusát és Takácsi balösszekötőt lehet. A fegyelmezetlen *Nemzeti*ből a fedezetsor jó. *A bíró jobb is lehetett volna.*

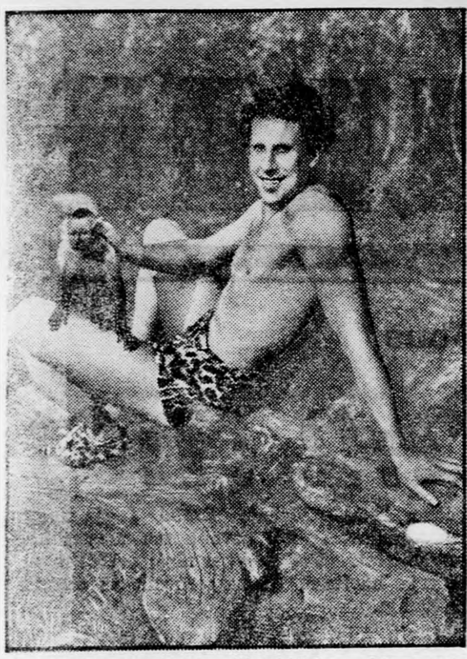

Amerika legújabb filmsztárja, aki sportpályáról lépett át a műtermekbe. Hlenn Morris, a berlini olimpiász dekatlon bajnoka

BUDAI-BUDAFOK 2:2 (2:0)

Budafokon meglehetősen gyér látogatottság mellett ütközött meg a bajnoki pontokért a *Budai* csapat az otthoni együttessel. *500 néző* volt a tribűnön és a nézőtér egyéb részein, hogy tanuja lehessen annak az unalmasan indult, de érdekesen alakult mérkőzésnek.

A hazai csapat támadásaival indult a küzdelem, de csakhamar a vendégek veszik pergőtűz alá *Vági kapuját*. A Budafok nehezen szabadul ki a nyomás alól és támadásait *Fézler* kapufája, majd *Szebehelyi* fölélövése jelzi. A 17. percben a vendégek támadásai eredménnyel járnak.

Fekete átküzdi magát a védelmen, a kornervonalról befelé ad és a labda a sérült Vági ökléről a kapuba pattan. 1 : 0.

Potyagól.

Heves küzdelem alakul ki, amelyben a Budai a jobbik és a félidő végén újabb eredményt is ér el. A 37. percben Szebehelyi egy könnyűnek látszó labdát saját kapuja felé gurít,

Hidasi előrefut és az elbámészkodó Vági mellett a kapuba küldi. 2 : 0.

A budafoki közönség dühös, szidja a védelmet.

Szünet után az otthoni csapat erélyesen támad és a 11. percben javít.

Nyilas szabadrúgását Kovács megszerzi és fordulásból a kapuba küldi a labdát. 2 : 1.

A Budafok átcsoportosít és tovább rohamoz. El is éri a kiegyenlítést.

Fézler-szöktetést Szeder kapja és éles lövéssel az egyenlítő gólt éri el. 2 : 2.

Az utolsó negyedórában a közönség biztatására erőteljesen rohamoznak, de eredmény nélkül.

A Budafok csapatából *Szeder, Kovács* és *Beretvás,* a Budaiból *Hóry* és a hátvédek érdemelnek dícséretet.

Két vitatható bírói ítéletből szerezte meg Ujpest góljait

Ujpest-Bocskai 2:0 (1:0)

Az a közel háromezer néző, amely az *Ujpest—Bocskai* mérkőzésre kirándult, érzéseinek megfelelően csalódhatott. A *Bocskai* reorganizált csapata *olyan színes, helyenként magasnivójú játékkal lepte meg nagynevű ellenfelét,* hogy mindenki már-már meglepetéstől tartott. A balszerencse párosulva *Teleky indolenciájával* azonban megfosztotta a *kék-sárgákat* az eredményességtől.

Ujpest — bár mindkét gólját igen súlyos bírói tévedésnek köszönhette —, *megérdemelte a győzelmet.* Ha nem is ilyen arányban, de valamivel jobb volt ellenfelénél. Támadásai tartalmasabbak voltak és így

a két pont nem jutott érdemetlen kézbe.

Annak ellenére, hogy ezt megállapítjuk, előre kell bocsátanunk, hogy a Bocskai jóformán a mérkőzés legnagyobb részében

egyenrangú ellenfele volt a lila-fehér együttesnek

és a *többezer főnyi közönség csodálkozott azon, hogy ez a csapat, amelyik ilyen játékkal vonul fel idegen pályán, hogyan állhat hét lejátszott mérkőzés után pont nélkül a tabella utolsóelőtti helyén.*

Szalaynak sikerül a helyválasztás és Bocskai-támadással indul meg a játék, *Orosz Markost* futtatja, akinek beadását *Finta* lövi és *Sziklai* már az első percben védeni kénytelen. Egy-két percig a Bocskai uralja a mezőnyt, *Szücs* faultja szabadrúgást eredményez, amelyet azonban az Ujpest-védelem elhárít. *Vincze* indítja az első ujpesti támadást, aki a vékonydongájú, de energikus *Ádámot* szökteti. A Bocskai-védelem azonban jól áll a lábán. A játék fel és alá hullámzik, *Teleky* jó labdával szökteti *Markost*, aki fölé lő, majd egy ujpesti ellentámadásból Zsengellér fordulásból célozza a kaput, *de a gurulós labdát Varga biztos kézzel védi. Kállai* mellélövése után formás *Vincze—Ádám—Zsengellér*-akció után majdnem gólt ér el, de *Varga* a helyén van. Egy perccel később *Vincze* lövését csak kornerre védik. Az *Ujpest* most némi fölényt harcol ki, de a *Bocskai* védelem pompásan szerel. *Zsengellér—Kocsis* összjáték után az utóbbi lövését *Varga* védi.

Az ujpesti támadások most szépen alakulnak a mezőnyben. A *tizenhatoson* belül a *Bocskai*-védelem biztos lábbal rombolja széjjel az erőtlen lila-akciókat. Feltűnik, hogy

Boros milyen eredményesen őrzi Zsengellért,

akinek egy akciója sem sikerül. *Ádám* meglepően jól látszik, amelyben azonban nagyrésze van az ujonc *Bikfalvy* lámpalázának, aki percről-percre javul fel. A Bocskai ellentámadását *Markos* vezeti, aki jól ad be, a labda ott táncol a tizenhatoson belül, *a belsők azonban nem vállalják a góllövést és a jó heyzet elvész.*

Most a debreceniek támadnak, *Markos* beadását *Joós kézzel szereli,* de a szabadrúgást védik.

VITÁS BEDOBÁS, UJPESTI GÓL

A játék most fel és alá hullámzik. A liláknál a két szélső veszélyes. Feltűnik

Balogh kitűnő játéka,

aki a mezőny legjobbjának bizonyul. A Bocskainál *Orosz* és *Finta* jó játéka tűnik ki. Már-már úgy látszik, hogy gól nélkül végződik a félidő, ami a játék képének meg is felelne, a kornerarány *3 : 3.*

A 35. percben azonban vita támad a taccsdobás körül. A játékvezető először a Bocskainak, később ítéletét megváltoztatva, az Ujpestnek ítéli meg a dobást.

A bedobott labda a debreceni tizenhatoson belül esik le, Varga kifut eléje, de elbotlik és a befutó Kállai az üres hálóba pöccenti a labdát. 1 : 0.

A debreceni játékosok tiltakoznak és kérik a bírót, hogy anullálja a gólt, közben a nézőtéren néhány pofon csattan el. Néhány becsületsértési igazoltatás után tovább folyik a játék.

A második félidő komoly és formás ujpesti támadásokkal indul. Bocskai azonban jó védekezés után lefutásokkal igyekszik veszélyessé válni. *Zsengellér egyetlen akciója a 7. percben eredménytelen.* Egy perccel később *Takács 30 méteres bombáját védi Sziklai kitűnően.* A két csapat felváltva és egyforma eredménytelenséggel támad. A Bocskai akciói azonban komolyabbaknak látszanak, de *Sziklainak jó napja van.* Az eddig sima mérkőzés keménnyé válik. *Ádám,* majd *Szücs* és *Vincze* kapnak egymásutan bírói figyelmeztetést az Ujpestnél, a Bocskainál *Orosz* törleszt.

IGAZSÁGTALAN 11-ES ELDÖNTI A MÉRKŐZÉST

Hajdu hagy ki néhány pompás gólhelyzetet,

Teleki hihetetlenül indolens.

A mérkőzés vége felé az ujpesti csapat mindjobbban fölénybe kerül, a *Bocskai mintha belenyugodna az egygólos vereségbe.* A *lilák* a kornerarányt *négy-négyre* javítják, *Zsengellér* fordulásból lő kapu mellé, majd *Kállai* fejesét védi *Varga.* Egy perccel ezután izgalmat kelt *Palotás* és *Kállai* összefejelése, *de szerencsére nincsen baj.*

Most a *Bocskai* támad, de *Szücs* faultolja *Telekit, Finta* bombáját *Varga* védi, majd *Vincze* indít pompás támadást, amelyet *Bikkfalvi* szerel. *A 43. percben dől el a mérkőzés sorsa.*

Kocsis fut le, Palotás elébe fut, hogy szerelje, el is rúgja a labdát. Kocsis páros lábbal ugrik Palotásba, mindkét játékos felbukik a tizenhatoson belül gurulnak,

a bíró sípol, Palotás felállítja a labdát a szabadrúgáshoz, de a bíró mindenki megrökönyödésére

11-est ítél

a Bocskai ellen. *A Bocskai-játékosok tiltakoznak, de a nézőközönség nagyrésze pfujolja a bírót, de maguk az ujpesti hívők is gúnyosan nevetnek az ítéleten.*

Kocsis berúgja a labdát. 2:0.

A bíró elleni tüntetéssel fejeződik be a mérkőzés.

Az Ujpest csapatában csak *Sziklai* és Balog játéka érdemel abszolút dícséretet, *Joós, Szalai* és *Kocsis* többé-kevésbé jól játszottak, *Szücs* és a belső trió, valamint *Ádám* gyengén játszottak, míg *Szuhay teljesen csődöt mondott.*

A *Bocskai* csapatában a közvetlen védelemben *Varga* és *Palotás* játszottak kifogástalanul, *Bikkfalvi* gyengén kezdett, de a mérkőzés végéig feljavult. A halfsorban *Orosz* játszott kifgástalanul, *Boros*

teljesen semlegesítette Zsengellért

és ez nagy szó. *Békési* jól játszott. A csatársorban azonban csak *Finta* és *Takács* érdemelnek dícséretet. *Teleky* indolens játéka azonban kínos visszatetszést váltott ki a közönségből. *Kovács D. bíró csak két hibát vétett a mérkőzésen, amelyek azonban sorsdöntő jellegűeknek bizonyultak.*

Igazságos döntetlen a Latorcza-utcai pályán

Elektromos—Szürketaxi 1:1 (1:1)

Mintegy ötszáz főnyi, hangos közönség előtt játszotta le a két csapat bajnoki mérkőzését a Latorcza-utcai pályán. A mérkőzést a kitűzött időnél tíz perccel később kezdték el, így az

majdnem teljes sötétségben ért véget.

A mérkőzés kemény és izgalmas küzdelmet hozott és igazságosan végződött döntetlenül. Az első félidőben a Szürketaxi volt sokkal jobb, míg a második félidőben az Elektromos vezette a támadások legnagyobb részét, aminek az a magyarázata, hogy egyrészt

a Szürketaxi csapata előbb elkészült az erejével.

másrészt tartani akarta az eredményt és ezért úgyszólván valamennyi játékosa védelembe vonult.

A közönség többször tüntetett a bíró ellen, de igazságtalanul.

Egy-két hibától eltekintve, teljesen kifogástalanul, a szabályok szellemének és intencióinak megfelelően vezette a mérkőzést. Nagyszerűen ítélte meg a szándékosságokat, nem ragaszkodott a szabályok holt betűihez és kitűnően alkalmazta az előnyszabályt.

A CSAPATOK

Elektromos: Gulyás — Füzi, Pálinkás — Pázmándi, Lengyel, Mátrai — Orszifalvi, Bakonyi, Szendrődy Gy., Tóth, Buzási.

Szürketaxi: Kutasi — Miklósi, Aradi — Odri, Kárpáti, Varga — Darázs, Takács II., Bátori, Kiszely, Kovács.

Változatos játékkal indul a mérkőzés, amelynek során a *Szürketaxi* támadásai egységesebbek és tértölelőbbek. Az Elektromos csapat játéka nem tud kibontakozni, ezt érzi a tribün közönsége is és *Hajrá művek, Hajrá művek* kiáltással biztatja csapatát. Veszélyes támadásokat vezet a Szürketaxi, mégis a 10. percben az Elektromos ér el gólt.

Szendrődi a tizenhatoson belül kap labdát, lő, még pedig abba a sarokba, ahol Kutasi áll, a lövés a hibázó kapus mellett a hálóba jut.

Vezet az Elektromos.

Nem sokáig örül az Elektromos közönség csapata vezetésének, mert a 12. percben Darázs elfut,

Pálinkás a tizenhatosan belül elkaszálja, már úgylátszik, hogy a labda mégis a csatárnál marad, amikor elvágódik. A biró habozás nélkül megítéli a 11-est.

Darázs áll neki a labdának és góllal torolja meg a rajta esett sérelmet. *Kiegyenlített a Szürketaxi.* Azután színtelen lesz a játék, izgalmat hoz *Kovács* lerohanása és *Kiszely* nagyszerű fejese, amelyet *Gulyás* hárít el. Válaszul az Elektromos *Gy. Tóthja* lő hatalmasat, de emberbe, ahonnan az utcára száll a labda. A *Taxi* egyre veszélyesebb lesz. Az Elektromosnak is akad nagy helyzete, *Buzási* lefut, beadására két védőjátékos összefut, elterülnek a földön *Gy. Tóth* éppen úgy, mint Bécsben *Kemény* és *Sárosi* a földfekvő emberekbe rúgja a védetlenül hagyott kapu helyett a labdát. Azután a kis *Takácsnak* volna alkalma a gólszerzésre, azonban a kapus felszedi előle a labdát.

NAGY ELEKTROMOS FÖLÉNY, GÓL NÉLKÜL

Izgalommal kezdődik a második félidő. A bíró nem ítéli meg az Elektromos javára a kornert, mert szerinte kapufáról pattant ki a labda. Azután ráíőtt labda miatt reklamálnak hencet az Elektromosok. Nagy nyomás alatt tartják az Elektromosok a Szürketaxi kapuját, ahol Miklósi, a válogatott hátvéd most hibáz először. Az Elektromos fölénye egyre jobban kidomborodik, a Szürketaxi játékosai kivételével valamenynyien a védelembe vonulnak. Mátrai zúgó lövésébe Aradi belefejel és így szerencsére a labda kornerra pattan. Egymásután három korner jelzi az Elektromos fölényét. Pompás lövést küld Szendrődi Kutasi kapujára, aki reflexmozdulattal kornerre boxolja a labdát. A következő percben hasonló szép lövéssel válaszol Kovács, de ugyanúgy, mint az előbb a másik kapunál, Gulyás boxolja kornerra. Azután kapufát lő az Elektromos.

A gól a levegőben lóg. A nagy szürkületben továbbra is az Elektromos rohamoz. A Szürketaxi szerelésével nem tud kibékülni az Elektromos közönsége és állandóan 11-est reklamál. A Szürketaxi csak elvétve támad és aztán csak arra törekszik, hogy a mérkőzés egy pontját megtartsa. Ez a törekvése sikerül is.

Naponta közli az

ESTI KURIR

a világhírű detektívregényíró

L. L. Rogger

„A Láthatatlan Főnök"

című bűnügyi regényét

Ötven pályadíj a „Láthatatlan Főnök" titkainak megfejtésére — Vegyen részt a pályázaton, olvassa az Esti Kurirt

Két perccel a befejezés előtt érte el a Ferencváros győztes gólját Szegeden

Ferencváros—Szeged 1:0 (0:0)

Mintegy hétezer néző gyűlt össze vasárnap délután a szegedi vasutasok modern sporttelepén, hogy tanuja legyen a Ferencváros vendégszereplésének. A zöld-fehérek csapata már szombaton este érkezett meg a városba, ahol szeretettel és magyaros vendégszeretettel fogadták, de a közönség érdeklődése mégsem elsősorban a Ferencvárosnak, hanem annak szólt, hogy

miképpen válnak be a Szeged fiataljai, akiket éppen a római kupadöntőre készülő zöld-fehérek ellen kellett sorompóba állítani.

Mindkét csapatot hatalmas taps fogadja a pályán. A helyválasztásnál a Ferencvárosnak kedvez a szerencse.

A CSAPATOK

Ferencváros: Háda—Tátrai, Korányi—Magda, Polgár, Lázár—Táncos, Kiss, Sárosi dr., Toldi, Kemény.

Szeged: Pálinkás—Kispéter, Raffai—Gyarmati, Somogyi, Bertók—Kiss, Seper, Harangozó, Szilassi, Berecz.

Szeged kezdi meg a játékot és azonnal támad. Az ujonc *Kisst* lesen éri a bíró sípja, majd *Sárosi* elől *Gyarmati* ment. A kitűnően dribliző Harangozó elől *Tátrai* hazaad. Általában igen veszélyes a Szeged. *Toldi* elől könnyen ment a hazai védelem, majd a Ferencváros nyomul fel, de támadását nem kíséri szerencse. A szegedi *Kiss* kornert harcol ki. A sarokrúgást kitűnően lveli középre, újból korner lesz, amelyet *Korányi* hárít el. *Toldi* és *Sárosi* elől *Raffai* ment.

A 15. percben sorsdöntő helyzet nyílik a Szeged előtt. *Seper* a félpályáról kitör, *Korányi* csak kísérni tudja és egy méterrel a kapu előtt éri el. *Seper toronymagasan fölé lő. Kemény* lövését *Pálinkás* kornerre védi, a sarokrúgást a közönség viharos tapsaitól kísérve gyönyörűen hárítja el. Remekül futnak a *Szeged* támadásai.

Szép, változatos játék alakul ki, *Sárosi kétszer* is mellélő, majd a Szeged viharzó támadásai elkeseredett védekezésre kényszerítik a zöld-fehéreket. A szegediek ujonc jobbszélsője pompás lövéssel mutatkozik be. A büntetőterület sarkáról zúgó bombalövést küld centiméterekkel a kapu fölé. *Nagy taps fogadja a szép lövést. Toldit* 30 méterről leadott gyenge lövéséért a közönség gúnykacaja kíséri, de általában igen tapintatlanul viselkedik a szegedi közönség a Ferencváros nagyerejű csatárával szemben.

Harangozó labdájával ***Kiss* szökik ki,** kicsalja Hádát a kapuból és a labdát a hálóba küldi. A bíró a gólt nem adja meg, mert — szerinte — Kiss lesen állt.

Hatalmas füttykoncerttel tüntet a közönség Gombos bíró ellen.

Ismét *Kiss* fut a labdával, pontos beadását *Harangozó Háda* kezébe gurítja. A közönség türelmetlen, eredményt követel. A 35. percben a három ember által fogott *Sárosi* kapu mellé, majd *Toldi* lő kapu fölé. A bíró ismét füttyöt kap, amikor *Bereczet* indokolatlanul lefujja. Ujból a Ferencváros percei következnek, de a szegedick 17 éves jobbhátvédje,

Kispéter szenzációs játékkal hárítja el a veszedelmet.

Az utolsó percben, balról indult támadásból *Kiss* kap labdát, azonban késlekedik és így csak korner lesz, amelyet a jobbszélső kapu mellé ivel.

HATÁRBIRÓ, MINT HIVATLAN POSTÁS

A félidőben a Szeged öltözője nagy vitától hangos. *Gyarmati*, a szegediek csapatkapitánya közli *Markovics* Szilárd elnökkel, hogy az egyik budapesti határbíró, *Szécsi* Ferenc, felkérte őt arra, hogy

mondja meg Harangozónak, hogy hétfőn jelentkezzék a Beszkárt-nál, mert felvették.

A mérkőzés közben történt szokatlan bejelentés hatalmas feltűnést keltett,

Markovics Szilárd azonnal jegyzőkönyvet vétetett fel az esetről és feljelenti a Beszkárt-ot játékoscsábításért, valamint a bírót a bírótestületnél.

A Ferencváros öltözőjében általános a vélemény, hogy a mérkőzés kimenetele teljesen bizonytalan.

Szünet után lanyha iramban indul a játék. *Harangozó* úgy cselezi ki *Korányit*, hogy az dühében fellöki és rátapos a játékosra. Most a Ferencváros támad, de *Toldi* fejesét *Pálinkás* fogja. *Harangozó* a másik oldalon *Kisst* szökteti, de a szélső beadása erőtlen. A bíró több figyelmeztetést osztogat, *a közönség közben tüntet ellene.*

A ferencvárosi vezetők a tribünön megjegyzik, hogy saját játékosaik meglehetősen tisztátlan eszközökkel küzdenek.

Most rendkívül izgalmas a játék, a mérkőzést bármelyik csapat megnyerheti, de azután a *Szeged* szorul védekezésre. Az otthoni csapat mégis veszélyes. A 26. percben *Harangozó* remekül dolgozza át magát a védelmen, *Szilassihoz* továbbít, aki *Háda* kezébe gurít. *Polgár* lövését védi *Pálinkás*, utána *Toldi* részesül éktelen füttyben, mert *Pálinkást, aki labdát fogott, leteríti.* A játék megáll, majd ideges hangulatban folytatódik. Harangozó szökteti Kisst, akit elnyomnak és így lövése gyengén sikerül.

A 43-IK PERCBEN ESIK A GYŐZTES GÓL

Még két perc hiányzik a mérkőzésből a befejezésig, amikor a Ferencváros váratlan góllal szerzi meg a győzelmet. Tátrai 40 méteres szabadrugása a jobbsarok felé tart, nagy gomolyag kavarog a kapu előtt, ahol Toldi belerohan a csomóba. A labda Keményhez kerül, akinek fejese a sarok felé tart. Pálinkás a labdára helyezkedik, közben Kiss beleteszi a fejét és a labda az ellenkező sarok felé zuhan. Pálinkás földön fekszik, teljesen tehetetlen és

a befutó Bertók csak beljebb tudja segíteni a labdát. 1:0.

Eldőlt a mérkőzés, a

Szeged szerencsétlen vereséget szenvedett, pedig egy pontot megérdemelt volna.

A Ferencváros csapatában a védelem és a fedezetsor játéka volt kielégítő. Sárosi dr. tartózkodóan szerepelt. A csatársorban egyedül Kemény érdemel dicséretet.

A Szeged legjobb része ugyancsak a védelem, benne a 17 éves Kispéter, aki a mezőny legjobbja volt. Raffai és Páliskás is hibátlan, a fedezetsor jó, még a csatársor technikájával tűnt ki, de erejéből a második félidőre már nem futotta. Gombos igen gyengén biráskodott.

Hősies küzdelemben vérzett el a győri ETO a kispesti homokon

Kispest-ETO 5:2 (1:0)

Mint eddig néhány mérkőzésen, a győri amatőrök ezúttal is mutogatták oroszlánkörmeiket anélkül azonban, hogy ezzel az erkölcsi sikeren kívül különösebb eredményt értek volna el. A mérkőzés elé meglehetős érdeklődéssel tekintettek a szakkörök is, részint azért, mert a kispesti csapat *Borsos* személyében új centerhalfot szerepeltetett, másrészt mert képességei alapján a győri csapattól is várható volt az esetleges pontszerzés a papírforma szerint favorit Kispest ellen.

A pontszerzés azonban elmaradt.

Ebben legnagyobb része a győri csatársor puhaságának és kapuelőtti határozatlanságának volt, mert a mezőnyben nemcsak egyenrangú volt a két csapat, hanem a vesztes győriek helyenként felül is multák ellenfelüket.

Körülbelül ezer néző előtt kezdette el *Ivánesics* bíró sípjelére a kispesti csapat a játékot és a piros-feketék a jobbszárny révén eljutottak a győri kapuig. A támadás visszaverése után az ETO csatársora indult rohamra és a jobbszélső *Kecskés* jó helyzetből, 10 lépésről a kapu fölé emelte a labdát. Nagy helyzet volt és a csapatot elkísérő győri drukkerek *„jajgató kórusa"* alkalmat nyert képességei felmutatására. Egyenrangú mezőnyjáték alakult ki, amelyben kispesti részről *Déri, Varga* dr. és *Nemes* viszik a főszerepet, a győriek oldalán pedig *Limperger* és *Kovács* mutatnak átlagonfelüli formát.

A FÉLIDŐ EGYETLEN GÓLJA

Később belemelegednek a csatárok a kapura lövésekbe is és *Dombovári* a győriek kapusa *Déri* közeli lövését csak vetődve tudja megkaparintani, utána *Brezányi*, a nehézsúlyú győri hátvéd ment fejjel egy kispesti támadást. De a kispesti *Gergő* sem unatkozik és *Juhász* elől szintén kifutással kénytelen megszerezni a labdát. Eredmény a 13. percben született. *Olajkár* 20 méterről szabadrugást rúg a győri kapu felé. A lövés a sorfalról lepattan, jobbra kerül, ott

Varga dr. csipi el, beadja és a labda Déri fejét érintve, a győri hálóba kerül. 1:0.

Utána elkeseredetten támadnak a győriek. Hiába, Serényi lefutását Nemes lövése fejezi be, amit Dombovári szépen fog. A győri Boros 40 méterről gyönyörű lövést ereszt meg, amely kapura tart és Gergő csak kornerre tudja tolni. Ez eredménytelen, sőt az utána következő is. Egy tízperces játékperiódus *győri fölényt mutat.* De közben Dombovárinak is akad alkalma parádés védés bemutatására. Kispest támadásai szemre nem olyan szépek, mint a győri tologatások, de veszélyesebbek. És főleg azért eredménytelenek, mert az újonc centerhalf, *Borsos* nagyon gyengén funkcionál, szinte átjáróház a győri csatárok számára. Érthető, ha

a kispesti közönség zajosan kívánja, hogy Varga dr. foglalja el a centerhalf helyét.

Kispestnél nagyon agilis a két szélső, *Serényi* és *Kincses.* Serényi kornert harcol ki, Kincses nagyon szép bombát ereszt meg Dombovári kapujára, aki azt ugyanolyan szépen hárítja. Rátkai hazaadása után újra Dombovári védi Varga közeli lövését és gyenge győri kísérletezések után újra csak ő kénytelen minden képességét igénybe venni, hogy Nemes lövésétől megmentse a győriek hálóját. A félidő utolsó perceiben erős munkában van a kispesti védelem, amelyben Rátkai viszi a vezérszerepet. Jól helyezkedik, jól szerel és néhányszor nyiltszini tapsot kap önfeláldozó beavatkozásaiért.

EGYENLITENEK A GYŐRIEK

Szünet után a kispesti kapus már az első percben a győri *Kovács* lövését kénytelen védeni. A győriek mindenáron eredményre törekednek. Minden labdára startolnak és a lendületnek eredménye is lesz. Az 5. percben ugyanis Farkas átadásából *Kovács* védhetetlen gólt helyez a kispesti háló jobbsarkába.

Az ETO továbbra is fölényben játszik. Elvezetes passzjátékkal közelítik meg a kispesti kaput és támadásukat *Gergő* csak önfeláldozó vetődéssel tudja semlegesíteni. *Serényi* fölélövése után újra támad a győri jobbszárny, de *Juhász* közelről sem találja el az irányzékot. Azután újra *Serényi* fut le, lő, Dombóvári vetődik, a labdát kiejti és Tóth hátvéd csak nagynehezen tudja a mezőnybe továbbítani a labdát. Ismét működik a győriek *„jajgató"* kórusa.

A 13-IK PERC

Ugylátszik, a 13. perc végzetes a kapusokra, mert *Nemes* passzából

Déri berúgja a kispestiek második gólját. 2:1.

Az eredmény azonban rövidesen megváltozik, mert a győri Juhász lefutását és pontos beadását

Boros kapásból góllá értékesíti. 2:2.

Hullámzó játék során *Rátkai* kornerre szerel egy győri támadást, majd a győri kapus csak a legnagyobb lélekjelenléttel tudja kivédeni saját hátvédjének éles hazaadását. Néhány percen át állandosuló kispesti nyomás, melynek folyamán a 27. percben *Dombovári* kifutás közben kiejti a labdát, az ide-odapattog és

Dérinek nem sok munkába kerül, hogy az üres kapuba továbbítsa. 3:2.

A kispesti csapatnál a centerhalfban idegenül mozgó *Borsos* kimegy jobbszélsőnek és helyét *Varga* dr. foglalja el Ettől kezdve jobban játszik a kispesti csatársor is. Ostromának eredménye is lett, mert az egyik győri hátvéd, *Tóth II. kézzel ütött le egy labdát a 35. percben a kapu előtt és*

a megítélt 11-est Víg belövi. 4:2.

Az ETO még nem adja meg magát és a *Juhász—Kovács* akciót *Gergő* csak önfeláldozó vetődéssel tudja hárítani. Kispest a kétgólos előny tudatában nyugodtabban játszik, főleg *Varga* dr. dobja frontba a csatárokat.

A 43. percben az ő szöktetéséből fut le Borsos és belövi a kispestiek ötödik utolsó gólját. 5:2.

Helyzet alakul a győriek részére is a hátralévő időben és a kifutó kispesti kapus mellett az *ETO* még az üres kaput is eltéveszti. Az utolsó másodpercekben *Borsos* ijesztgeti a győri kapust, aki kifutással tisztáz.

Kispest határozottságával és egyszerű gólra törésével megérdemelte a győzelmet, bár a szívvel-lélekkel küzdő győriek nem érdemeltek ilyen arányú vereséget.

Kromatikus zongora-HARMONIKA

P 45.-

Árjegyzék ingyen!

Sternberg

kir. udv. hangszergyár Vil., Rákóczi-út 60

Influenza elleni védekezés:

Chininett

Magas hatásfoku iztelen Chinin.
30 napra való adag P 2.—
Csak gyógyszerlárakban kapható!

ELSŐ A FERENCVÁROS

1. Ferencváros	7	6	1	—	23:14	13
2. Hungária	7	5	2	—	35: 9	12
3. Phöbus	7	5	2	—	21: 8	12
4. Ujpest	7	5	1	1	30: 9	11
5. Nemzeti	7	4	1	2	21:21	9
6. Kispest	6	4	—	2	23:21	8
7. Törekvés	7	3	1	3	17:16	7
8. Elektromos	6	3	1	2	12:11	7
9. Szürketaxi	7	2	2	3	18:21	6
10. Szeged	8	2	1	5	13:17	5
11. Budafok	7	2	1	4	11:20	5
12. Budai	8	1	1	6	15:26	2
13. Bocskai	7	—	—	7	5:24	0
14. ETO	7	—	—	7	7:34	0

MINDENRŐL ÉRTESÜL,
kitűnően szórakozik,
ha Ön is a

Kis Ujság

Magyar Hétfő

és a

Képes Családi Lapok

olvasója

Megérkeztek a legujabb kötöttáru-modellek!

HEILIG

harisnya-, kesztyü-, finom kötöttáru-szaküzlet

Budapest, VII., Rákóczi-ut 26

A Zuglói SE legyőzte az UTE-t

A Cs. Move, az FTC veresége folytán ismét az élen

Az amatőr első osztály eddigi fordulói bővelkedtek meglepetésekben, az igazi bombaszenzációkat azonban a vasárnapi, hetedik forduló robbantotta ki.

A Biró-csoportban a sportközönség nagy érdeklődéssel nézett a két listavezető, az UTE és a Zuglói SE találkozója elé. Az utóbbi időben szépen szereplő ZSE saját otthonában megadásra késztette a listavezető ujpesti csapatot. Ezzel a győzelemmel a ZSE behozta az UTE pontelőnyét és csak rosszabb gólaránnyal maradt az újpestiek mögött.

A másik, csoportbeli meglepetés a tavalyi bajnoknak, a BSzKRT-nak újabb veresége.

A Pártos-csoport szenzációja a „kis Fradi" meglepetésszerű veresége volt. Az FTC a jóképességű SzAC-tól szenvedett megérdemelt vereséget, s így lezuhant az első helyről. A vezetést ismét a Csepeli MOVE hódította vissza.

PARTOS-CSOPORT

PTBSC—SZFC 3:1 (2:1)

A mérkőzés kissé túlheves volt, az erélyes *Béles* játékvezető azonban megfékezte a szentlőrinci indulatokat. A PTBSC különben biztosan győzött. *Bodor, Andrus* és *Balogh* góljaival. Az SzFC gólszerzője *Fotter* volt.

MAVAG—BMTE 1:0 (1:0)

Izgalmas, sima lefolyású mérkőzés. A két együttes kemény küzdelmet folytatott a győzelemért. Az első félidő közepén *Muszka* góljával előnyt szerzett a vasutascsapat, amelyet a lelkes budafokiak nem tudtak egalizálni.

GANZ—WSC 1:1 (0:0)

A kiesés ellen küzdő honi csapat nem tudott győzelmet aratni a lelkesen játszó WSE fölött.

Az első félidőben mindkét kapu előtt több gólhelyzet akadt, de a gólképtelen csatárok egyiket sem tudták értékesíteni.

A II. félidőben a Ganznak *Fázi* megszerezte a vezetést, majd a wekerletelepiek 11-esből Horáth révén egyenlítettek.

EMTK—MTK 2:1 (1:0)

A jobb csatársorral rendelkező erzsébetiek megérdemelt győzelmet arattak az MTK fölött. Az MTK ilyen játékkal biztosan halad a kiesés felé.

Az első félidő 10. percében *Rotkó* nagyszerű érzékkel ugratja ki *Keményt,* akinek beadását a befutó *Frommer* beteszi (1:0).

A második félidőben is sokkal veszélyesebb az EMTK és már a 3. percben *Kemény* beadását *Rotkó* előírásszerüen teszi a hálóba. Az MTK csak *Semsei* góljával tud szépíteni az eredményen.

Jók: *Hamburger, Schwartz* és *Kemény* EMTK, illetve *Liszkay* II. MTK.

CS. MOVE—KAC 3:2 (1:1)

A mérkőzést a szerencsésebb hazai csapat nyeri. A KAC mindvégig egyenlő erő és az utolsó percig kétségessé teszi a csepeliek győzelmét. Az első félidő 14. percében *Moszt* korneréből *Devecseri* az első gólt lövi (1:0). Ezután hatalmas támadásba lendül a kispesti csapat és a 17. percben *Csomor* révén egyenlít (1:1).

A második félidő kemény küzdelmet hoz. Váltakozó támadások után a 7. percben *Vágó* váratlan lövése révén a KAC megszerzi a vezetést (1:2). A kapott gól felrázza a csepelieket és heves támadásokat indítanak az egyenlítésért. Ez sikerül is. A 17. percben *Heszberger* a hálóba fejeli a labdát (2:2). Nagy küzdelem indul a győzelmet jelentő gólért, amit Heszberger, a szemfüles balösszekötő szerez meg csapatának.

DRASCHE—MAFC 2:2 (1:1)

Érdekes, jóiramú mérkőzés, igazságos eredmény. Az első félidőben a MAFC volt a támadó fél, a második félidőben a Drasche kerekedett felül és némi szerencsével a győzelmet is megszerezhette volna. Góllövők: *Kovács* és *Poczik* (Drasche), illetve *Magyar* és *Simon* (MAFC). Kitünt a Drasche védelme és *Jeckel II.*, illetve *Magyar* (a mezőny legjobbja), *Goda* és *Simon.*

SZAC—FTC 3:1 (0:1)

Favoritverés. Az első félidőben még vesztésre álló mérkőzést a jóképességü SzAC a második félidőben gyönyörü játékkal eldöntötte a maga javára. Az FTC kiábrándítóan gyenge és durva játékot mutatott.

Az első félidőt az FTC-támadások vezetik be és végig ura marad a pályának. A félidő egyetlen gólja a 21. percben születik meg. *Biró Pyberhez* passzol, ő a fedezetlenül álló *Jancsóhoz* továbbítja a labdát, aki közelről védhetetlenül vágja a hálóba a labdát. A SzAC is próbálkozik néhány támadással, de rosszul helyezkedő csatársora nem tud eredményt elérni.

A második félidőben mintha mindkét csapatot kicserélték volna. Az FTC játékosai durvák és rövid idő alatt a SzAC három játékosát harcképtelenné teszik. A SzAC gyönyörü játékkal felel a durvaságokra és egy szépen kidolgozott támadásból a 14. percben *Kürti* révén egyenlítő A gól mintha szárnyakat adott volna a SzAC-nak és jóformán a kapuhoz szegezi a tehetetlenül vergődő FTC-t. A 36. percben *Gyüre* 20 méteres bombáját *Krasznai Kovács* I. elé öklözi, aki közelről a hálóba ragasztja a labdát. A SzAC mégjobban rákapcsol és *Kürti* három perc mulva védelmi hibából beállítja a végeredményt. Az FTC szépíteni szeretné az eredményen, de a szentlőrinciek lelkesedésével nem bír.

BIRÓ-CSOPORT

HAC—III. KER. TVE 3:1 (1:0)

A herminamezői együttes biztosan nyerte a mérkőzést, amely az óbudai játékosok sportszerütlensége miatt botrányba fulladt. A második félidő 35. percében gólt kapott a III. kerület, mire több magáról megfeledkezett játékos a kapufát szétdöntötte. A bíró kénytelen volt a mérkőzést 10 perccel korábban befejezni. A sportszerütlenül viselkedő játékosokat a szövetség fegyelmi bizottsága fogja felelősségre vonni. *Prybilt* (III. ker.) a bíró kapufa megrongálása miatt kizárta a játékból.

A gólokat *Csutorás* (2) és *Seitner* rúgták.

PAMUT—BESZKART 2:1 (0:0)

A játék Pamut-támadással indul. A villamos-csapat csatársora a kapu előtt tehetetlennek bizonyul, azonban védelme minden Pamut-támadást sikerrel hárít el.

A második félidőben a Pamut tovább támad és ennek a 2. percben eredménye van: *Tinelli* egyéni akcióból megszerzi a vezetést (1:0). A hazai csapat rohama állandósul és a 11. percben *Gramschnak Tinelli* beadásából sikerül a második gólt elérni. A BESZKART most minden erejét a játékba dobja, azonban későn; csupán a 25. percben tud *Pásztói* szépíteni az eredményen (2:1).

ZSE—UTE 2:1 (1:1)

Biró-csoport két első helyezettjének összecsapása végig izgalmas és magasnivójú játékot hozott. A ZSE csapata megérdemelten győzött. A ZSE játszotta a jobb futhallt, lelkesebb és gyorsabb volt és ezzel ellensúlyozta az UTE nagyobb játékkultúráját és tudását.

Kezdés után rögtön az UTE támad, de a ZSE védők jól rombolnak. A 11. percben eredményes a ZSE *Fekecs* III. bombalövése a kapufáról lepattan és a labdát a fürge *Rácz* a kapuba vágja. A játék változatos. Mindkét oldalon több akció adódik, de a védelmek biztosak. A 29. percben *Egner* bíró szabadrúgást ítél az UTE ellen, amit a közönség értetlen pfujjolással fogad. A játékvezető lefujja a mérkőzést és levonul. Közben a közönség soraiban is tumultuozus jelenetek játszódnak le. A rendőrök kénytelenek néhány hangoskodót leigazoltatni. Ötperces kényszerszünet után a bíró továbbvezeti a mérkőzést. A 35. percben *Horváth* II. bombalövésével egyenlít az UTE.

A második félidő teljesen a ZSE csapatáé. Az UTE-isták csak néha-néha jutnak szóhoz. A 10. percben *Fekecs* III. lövése a kapuba talál. (2:1).

A 28. percben alkalma adódna az UTE-nak kiegyenlíteni, de *Horváth* II. hatalmas lövését a kiválóan védő *Sárpataki* gyönyörüen kornerra tólja. A mérkőzés hátralevő része mezőnyjátékkal telik el.

TESTVÉRISÉG—URAK 1:0 (0:0)

Az első félidőben sokáig mezőnyjáték folyik. Egyenlő erővel küzd mind a két csapat. A második félidő 15. percében *Máté* kapu előttii kavarodásból gólt fejel és ezzel megszerzi csapatának a győzelmet.

GSE—BLK 3:1 (2:0)

Unalmas mezőnyjáték. A 15. percben kapu előtti kavarodásból *Bör* II. bekanalazza a vezető gólt. Majd csakhamar *Kovács* gyönyörü 16 méteres bombája ivel a léc alá.

Fordulás után a kiállított *Jerabek* és a sérült *Zauber* miatt a BLK játékosai a védelmi vonalon helyezkednek el. Az ügyes *Forgács* lövése azonban még így is utat talál a hálóba. Majd a közönség biztatására megélénkül az iram és *Lukács* tizenegyesből bevágja a BLK becsületgólját.

VASAS—MSC 3:1 (2:0)

Megérdemelt győzelem. Az I. félidőben *Krocsek* és *Hermann* révén 2:0-ás vezetéshez jut a Vasas. A második félidőben ismét *Krocsek* eredményes (3:0). A gól után feljön az MSC. A 32. percben *Petrei* szépít az eredményen.

POSTÁS—B. VASUTAS 3:2 (1:0)

Az első félidőben nehezen indul a játék és csak a félidő vége fel ván némi izgalom a Postás-kapu előtt, amennyiben a B. Vasutas néhány szép támadást vezet. Mégis az utolsó percekben *Héthelyi* szerez gólt a gyengébben játszó Postásnak. A második félidőben kemény a játék és több az izgalom. A gólokat *Roder* (2) (B. Vasutas), illetve *Kárpáti* és *Cservenka* (Postás) rúgták.

Margarett Anna, Amerika genfi konzula. Ő a világ első konzul-nője

Szabó Ernő az elsődíjas győztes

Tanár és tanuló holtversenye a 2-ik és 3-ik helyen

E heti sport-tippályázatunk 23 pontos eredménnyel végződött. A pályázatban feltüntetett 11 mérkőzés eredménye közül *Szabó* Ernő (Budapest) 23 ponttal és 8 találattal a 25 pengös első díjat, két pályázónk, holtversenyben, huszonhárom ponttal, közte hét találattal a második és harmadik díjat nyerte. Érdekes, hogy a tippályázat második és harmadik díját, holtversenyben *egy tanár és egy tanuló nyerte.* A győztes dr. Nagy Jenő okleveles középiskolai tanár, Helesfa és *Dutka* István tanuló, Budapest címére a díjakat elküldjük.

A könyvjutalmat

23 ponttal és hat találattal *Szombati* András, Hajdúnánás; 23 ponttal és öt találattal: ifj. *Mocsay* Sándor író, Rákosszentmihály, *Antal* Lajos, Balatonalmádi; 23 ponttal és négy találattal: dr. *Pünkösti* Mihály, Nyirbátor és *Loziczky* Jenő tiszthelyettes, Budapest nyertek.

A Magyar Hétfő által kiírt sportpályázatunk résztvevőinek az eddigi pályázatoktól eltérően nem kell eltalálniok a mérkőzések számszerű eredményeit, hanem csak a győzteseket, vagy a döntetlen eredményt.

A pályázati szelvényen minden héten 10—12 mérkőzést sorolunk fel, amelyek a következő vasárnap kerülnek lejátszásra. A felsorolt mérkőzéseknél az előlállók rendszerint a pályaválasztók. A pályázók a római számmal megjelölt oszlopba egymás alá írják tippjeiket, mégpedig olymódon, hogyha az előlálló csapatot tippelik győztesnek, akkor 1-es számjegyet írnak a kockába, ha a hátul álló egyesület győzelmét várják, akkor 2-es számot, ha eldöntetlent várnak, akkor 3-as számjegyet. Az így egymás alá írt számokat összeadják és az „összesen" rovatba beírják a pontok végösszegét.

Ezzel az összesített pontszámmal vesz részt a pályázó a tipp-versenyben.

A mérkőzések lejátszása után ugyanilyen módon számítjuk ki a végeredményt. A győztesek azok, akik eltalálták a heti összpontszámot, vagy azt legjobban megközelítették.

A pályázó a beküldött szelvényhez 10 fillér értékü bélyeget tartozik nevezési díjként mellékelni. Ha valaki két, vagy több változatban kíván tippelni, akkor ugyanazon a szelvényen kitölti a II., III., IV. stb. számú oszlopot és oda is beírja a tippelt számokat. Mindenki annyi oszlopot tölt ki, amennyit akar, de minden kitöltött oszlopért külön 10 filléres bélyeget kell mellékelni. Természetesen, aki több változatban tippel és több oszlopot tölt ki, annak nagyobb a győzelmi esélye. Ha a pályázó több oszlopot tölt ki és kevesebb bélyeget küld be, csak annyi sorrendbeni oszloppal vesz részt a pályázaton, amennyinek megfelelő bélyeget beküldött.

Ha egy, vagy több mérkőzés bármely okból félbemarad, az az eredmény számít, amelynél a mérkőzés félbeszakadt

Az eheti pályázat pénzdíjai:

I. díj: 25.— P,
II. díj: 10.— P,
III. díj: 5.— P.

Ha többen találták el a végeredményt, a díjak összevonatnak és az összeg a győztesek között kerül felosztásra. Egyenlő pontszám esetén a beküldött szelvények száma dönt. A pályázati szelvénynek legkésőbben szombat délután 4 óráig kell szerkesztőségünkhöz beérkeznie. Ezután beérkezett szelvények nem vesznek részt a versenyben. A pályázatokat lapunk szerkesztőségének címére: VI., Aradi-utca 8. alá kell beküldeni, vagy ott személyesen leadni. Az eredményt már vasárnap este a Magyar Hétfőben közöljük elsőnek és a győzteseknek járó összeget legkésőbb szerdáig postára tesszük s ugyancsak szétosztjuk a további tárgynyereményeket és könyvdíjakat azok között, akik legjobban megközelítették a végeredményt.

Továbbá külön díj jutalmazza azt, aki a legtöbb szelvénnyel pályázott.

Pályázati szelvény

október 24.	I.	II.	III.	IV.	V.	VI.	VII.	VIII.	IX.	X.
Lazio—Ferencváros I. félidő										
Lazio—Ferencváros végeredmény										
Ujpest—Hungária I. félidő										
Ujpest—Hungária végeredmény										
A) válogatott—Románia										
Haladás—Diósgyöri VTK										
FTC—EMTK										
WSC—MAFC										
UTE—Testvériség										
BLK—HAC										
Összesen . . .										

Alávetem magam a zsüri megfellebbezhetetlen döntésének.

Név ..... Foglalkozás .....

Lakhely ..... utca ..... sz

Debrecen nyerte a főiskolások József királyi herceg díját

A Magyar Föiskolai Sportegyesületek Egyesülése vasárnap délelőtt és délután rendezte a főiskolai staféta és csapatbajnoki versenyét, amelynek legjobb összeredményére kiírt „József királyi herceg vándordíjat" a pompásan küzdő Debreceni Egyetemi Atletikai Club együttese nyerte a Testnevelési Főiskola Sport Club előtt.

Eredmények:

4x100 m staféta: 1. DEAC. Vidéki bajnok: 1. DEAC, 2. PEAC.

4x400 m staféta: 1. BEAC 3 p 35 mp, 2. DEAC. 3. MAFC. Vidéki bajnok: DEAC.

4x1500 m staféta: 1. BEAC. Vidéki bajnok: 1. DEA, 2. PEAC.

5000 m-es ötös csapatversenyben: 1. BEAC 32 pont, 2. MAFC 39 pont, 3. DEAC 80 pont. Vidéki bajnok: 1. DEAC, 2. PEAC.

Egyénileg: 1. Lovász MAFC 17 p 00.8 mp. 2. Ujlaki BEAC.

Magasugrás ötös csapatversenyben: 1. DEAC 167 cm átlaggal, 2. PEAC 166 cm, 3. TFSC 163 cm.

Vidéki bajnok: 1. DEAC.

Távolugrás ötös csapatversenyben: 1. TFSC.

Diszkoszvetés ötös csapatversenyben: 1. TFSC, 36.836 m. átlag. 2. PEAC. 3. BEAC.

Vidéki bajnok: DEAC.

Súlylökés ötös csapatversenyben: 1. TFSC 12.106 m átlag. 2. DEAC 11.774 m átlag, 3. PEAC.

Gerelyvetés ötös csapatversenyben: 1. TFSC 47.33 m átlag. 2. DEAC 42.84 m átlag. 3. PEAC 40.51 m átlag.

Vidéki bajnok: 1. DEAC. 2. PEAC.

A József kir. herceg vándordíjért folyó pontversenyben: 1. Debreceni EAC 25 pont, 2. Testnevelési Főiskola SC 22 pont. 3. Budapesti EAC 18 pont. 4. Pécsi EAC 9 pont. 5. Müegyetemi AFC 7 pont.

GRÓF FESTETICH ERNŐ LETT A FRONTHARCOS-VERSENY ABSZOLUT GYŐZTESE

Az Országos Frontharcos Szövetség vasárnap délelőtt rendezte nagy érdeklődés mellett a dobogókői hegyiversenyt, amely a magyar autó- és motorkerékpárbajnokság pontszerző versenye volt.

A nap legjobb idejét érte el és ezzel a verseny abszolut győztese gróf *Festetich* Ernő Maseratti versenykocsiján, ideje 4 p. 24.86 mp.

PROFILIGA-EREDMÉNYEK

VAC—Vasas 5:1, Tokod—Alba Regia 1:0 (0:0), Váci Remény—Váci SE 1:1 (0:0), DVTK—Csepel 0:0, -Erzsébet—Simontornya 8:3 (3:1, Haladás—Droguisták 3:1 (2:0), Salgótarjáni BTC—Szolnoki MÁV 2:0 (0:0).

Strassburger István 91 találattal nyerte Magyarország agyaggalamblövő bajnokságát. A Honvédtisztek bajnokságát Éltető Sándor dr. százados nyerte.

A Lazio Roma 2:0-ra győzött a bajnok *Bologna* ellen.

FEKETE LAJOS UTE NYERTE A HEGYMÁSZÓ KERÉKPÁR-BAJNOKSÁGOT

A Magyar-Osztrák Alpesi Egyesület rendezésében vasárnap délelőtt az Istenhegyi-úton került lebonyolításra Magyarország hegymászó kerékpárbajnokságának döntő futama. A bajnokságot Fekete Lajos UTE nyerte 9 p 34 mp-es idővel, biztos fölénnyel.

A bajnoksággal kapcsolatos versenyek közül az I. csoportban Németh Károly UTE győzött 10 p 51 mp-es idővel.

Az egyesületek számára kiírt pontversenyt az UTE nyerte.

MAGYARORSZAG—AUSZTRIA 1:0 (1:0)
(Gyephokimérkőzés.)

UZENET A PALYAZOKNAK. Szabó Miklós, Szombathely. Jól töltötte ki a szelvényt, csak az összesen rovatba helytelenül irta be a 22-es pontszámot. Tessék az egyes oszlopokat összeadni és a végösszeget beírni az összesen rovatba. — *Toldon Lajos, Fegyvernek.* Az összeállításokra vonatkozó kérelmét a lehetőség szerint teljesítjük.