Részletes beszámoló René herceg pesti tárgyalásairól

MAGYAR HÉTFŐ

Ára 6 fillér

SZERKESZTŐSÉG ÉS KIADÓHIVATAL:
Hétköznap:
Budapest, VI., Aradi-utca 8. Telefon: 1-207-26*
Vasárnap: VIII., Rökk Szilárd-utca 4.
Tel.: 1—444—04 és 1—444—05

FŐSZERKESZTŐ:
LÉVAI JENŐ

HÉTFŐ, 1937. ÉVI FEBRUÁR 22
XIII. ÉVFOLYAM + 8. SZÁM

Phöbus legyőzte a Ferencvárost

Jéghokizóink veresége Londonban

Revolveres, ólombotos verekedés Miskolcon nyilaskeresztesek és szocialisták között

Lovasrendőrök verték szét a tüntetőket

— Miskolcról telefonálja a Magyar Hétfő tudósítója —

Miskolc lakossága igen nagy izgalommal várta a nyilaskeresztesek vasárnapi ülését. Már szombaton rendőri készültség szállta meg a várost, különösen a Vörösmarty- és az Arany János-utcákat. Vasárnap *megérkeztek Miskolcra Nyiregyházáról és Debrecenből a nyilaskeresztesek, akik zöld ingben sétálgattak az utcákon. Ezek voltak az első zöldingesek.* Az izgalom meglátszott a városnak a képén

Délelőtt az utcák teljesen elhagyottak voltak. A kereskedők, akik máskor kivilágították kirakataik ablakait még a redőnyöket is lehúzták.

A rendőrség is felkészült arra, hogy megakadályozzon mindenféle botrányt. Lovas-, kerékpáros- és gyalogos járőrök cirkáltak az utakon. A riadóautókat a rendőrség udvarán tartották készenlétben, valamint a rendőrség is teljes készültségben volt.

Délelőtt tíz órakor már revolveres verekedésben törtek ki azután az ellentétek.

A gyűlést ugyanis a Széchenyi-utcában levő Korona-szállodában tartották meg. *Ide csak jegyekkel lehetett belépni.* Tíz óra tájban megjelent a szálloda előcsarnokában *Reisinger* Ferenc szociálista országgyűlési képviselő és felesége, továbbá mintegy háromszáz főnyi szocialista, akik be akartak menni a gyűlésre.

A nyilaskeresztes ajtóőrök nem engedték be a szociáldemokratákat. Izgalmas vita, sőt verekedés támadt. Az ajtónál álló egyik nyilaskeresztest fejbeütötték, az öszszeesett.

A szociálisták egy része különböző bejáratokon igyekezett befelé. Az ellentálló nyilasok pedig ki akarták őket szorítani.

Nagy verekedés kezdődött, amelyről értesítették a rendőröket, akik rohamlépésben igyekeztek a helyszínre.

A rendőrök megkerülve az épületet, a hátulsó bejáraton át behatoltak és így kerültek szembe a szociáldemokratákkal, akiket felszólítottak távozásra. A *szocialisták azt hangoztatták, hogy miután nyilvános gyűlést hirdettek, így joguk van megjelenni és a rendőrség felszólítására nem távoztak el. Erre a rendőrök kivont karddal sorfalat állottak és úgy szorították kifelé a tömeget.*

Revolverlövés, kardlapozás...

A kiszorult tömegben nyilaskeresztesek is voltak, *Ekkor előkerültek a büzbombák, petárdák és*

revolverlövés is dördült el.

Egyesek kátránnyal töltött, kiégett villanykörtéket, ólombotokat húztak elő zsebükből és a közeledő rendőrökre dobálták.

A rendőrök kardlapozni kezdték a tömeget, amelyet a szálló elé szorítottak ki.

Az utcán tovább verekedtek a szociálisták és a nyilasok, ezért a lovasrendőröket támadásra vezényelték ellenük.

Gyalogos és lovasrendőrök karddal rohantak a tömegre.

Iási pánikot keltett a kardlapozás, mert a *gyűlésre igyekvő közönség sem juthatott be az épületbe, úgyhogy a roham őket is érte.*

A tömeg hanyatthomlok menekült a szomszédos utcák felé. A lovasrendőrök mindenütt utánuk.

Többen is megsebesültek. Sok embert letapostak a menekülők.

Egy fiatal gyermeknek felhasitották a fejét, azonban mivel a szociálisták magukkal vitték, a nevét nem sikerült megtudni.

A verekedés keletkezéséről a nemzeti szocialisták és a szociáldemokraták különféleképpen beszélnek.

A szocialisták azt mondják, hogy be akartak menni a gyűlésre és amikor megjelentek az ajtónál, akkor valaki azonnal rájuk lőtt.

Ekkor *Reisinger* Ferencné és *Kopácsi* Józsefné kiabálni kezdtek:

— *Gyilkosok! Megint revolverrel jönnek ránk!...*

A nemzeti szocialisták viszont azt mondják, hogy csak nyolc-tizen álltak az ajtónál, *valamennyiüket félrelöktek és*

Reisinger Ferenc képviselő ütötte volna fejbe az egyik rendezőt, ezt kiáltva:

— *Német pénzen hizlalt aljas bérencek!*

A revolvert — szerintük — *a szocialisták használták. Szabó* István nyilaskeresztes rendező, aki a fején megsérült, véres kötéssel teljesitett tovább szolgálatot.

A szociáldemokraták szerint az ólombotokat és a kátrányos villanykörtéket is a nyilasok használták. Ezzel azt beleavatkozzon és eltávolításra birják a szociáldemokratákat. A szocialistákat a rendőrség egészen a A szocialistákat a rendőrség egészen a színházig — mintegy négyszáz méternyire a szállótól — szorította vissza és ott erős kordont vont.

Mérsékelt lelkesedés a nyilas-gyűlésen

Ugyanekkor kivezényeltek egy szakasz rendőrt a Korona-szállóval szemben lévő Erzsébet-térre. *A Városházatéren is lezárták az utat.* Csak azokat engedték keresztül a kordonon, akik igazolni tudták, hogy belépőjegyük van a gyűlésre. A közönséget elterelték a mellékutcákba. A gyűlésre igyekvőket pedig csak többszörös igazoltatás után engedték be a nyilaskeresztes rendezők. Megmotozták őket, a botot elvették tőlük. A terembe csak jelszóval lehetett bejutni. *A nagyteremben mintegy ezerötszáz nyilaskeresztes volt.* Az emelvényen különféle gúnyrajzok voltak elhelyezve. Ülőpárnákra egy-egy zsidófej volt himezve a következő feliratokkal:

„Vajh ki ő és merre van hazája?”
„Faj-e vagy felekezet?”
„Van-e ki e fejet nem ismeri?”

Minden párnán egy *nyíl* volt amely Palesztina térképe felé mutatott.

Háromnegyed tizenegy óra tájban érkezett meg *Festetics* Sándor gróf a szálloda elé, zöld ingben, nyakkendőjébe aranykereszt volt himezve. A terembe lépve: *„Bátorság!”* kiáltással üdvözölte az egybegyűlteket.

A lelkesedés elég mérsékelt volt, nem valamennyien üdvözölték nyilasmódra a Vezért, amiből arra lehet következtetni, hogy sokan csak kíváncsiságból jöttek el az ülésre.

A gyűlés megnyitása után *Báthory* Gyula állott a mikrofón elé és felszólította azokat, akik botrányt akarnak okozni, hagyják el a termet. Erre az erkélyről bekiabált egy hang:

— *Zsidó ujságírók kifelé!*

Egy vezető egyéniség felállott és a sajtóasztalhoz fordulva, nyiltan megfenyegette a liberális lapok jelenlévő munkatársait. *Markovics* Péter, a miskolci kerület elnöke nyitotta meg az ülést.

Nem beszél jól magyarul. A néhány megnyitó mondatot is papírról olvassa fel.

Hermann Imre, a nyilasok ügyésze lépett az emelvényre, kezeit széttárva felkiáltott:

— *Bátorság! Bátorság! Bátorság! Kitartás! Kitartás! Kitartás!*

Ezután a legutóbbi miskolci eseményekkel foglalkozott és *Reisinger* képviselőre azt mondja:

— *Azt a gazembert, aki megrohamozott minket és mocskos módon vegyszereket öntött a rendőrökre, arra sem méltatjuk, hogy mint egy*

kutyát leköpjük. Ennek a gazembernek pusztulnia kell és pusztulni is fog! A betyár, becstelen, liberális sajtó hazug módon kivihetetlennek minősíti a mi tervünket.

Ezután *Festetics* felé fordulva a következőt mondta:

— *Vezértestvér! Kemény legények vannak itt, méltasd őket arra, hogy néhány szót szólj hozzájuk!*

Festetics Sándor, aki erősen meg van hülve és eddig teát szürcsölgetett, kezd most beszélni:

— Van annyi erőm, bár beteg vagyok, hogy megmondjam: kedvesebb nekünk egy olyan ember, aki rosszul beszél ugyan magyarul, de a szíve magyar, mint aki jól beszél magyarul és a szíve nem magyar.

A választójogi kérdéssel foglalkozott tovább. Majd a bolsevizmusról beszélnek. Ezután a következő szónok erős kijelentést tett.

— Úgy látszik nem marad más hátra, mint amit Francoék csináltak, hogy kihúzzuk a kardunkat és azzal védjük meg magunkat.

Dücső Jánosné volt egyébként a gyűlés vezérszónoka. Bevezető szavai után ezeket mondotta:

— Eckhardt Tibor is szívügyének vallja a liberalizmus ügyét. Nem kérjük ki az ő tanácsát, mert ő Fábián Bélát közelebb vallja magához, mint a miskolci keresztényeket.

— Mi nem ülünk a gazdag zsidókkal együtt a mulatókban, mint Dinnyésék és társai, akik csak a parlamentben vallják magukat keresztényeknek.

— Nem vagyunk hívei a zsidó fejbeverésnek. A zsidókérdést úgy kell kezelni, hogy öt százalék arányában helyet kapjanak a magyar társadalomban.

— Legyen közöttük kanász is, menjenek le a bányákba és menjenek fel Pestre parkettet kefélni, mint a mi lányaink teszik.

Vajas Sándor a méltóságos és kegyelmes *„liberális bármokról"* beszél és a *Turul bajtársi szövetség ellen is éles támadást intézett.* Erre azonban a jelenlévő „turulisták" közbekiabáltak:

— *Vigyázzanak! A Turult ne bántsák!*

Ezután *Dücsőné* igyekezett erre kimagyarázni *Vajas* szavait, de ez nem sikerült. A gyűlés azután rendben feloszlott.

Délután *Festetics* gróf társaival közebédre ment.

A tüntetések délután is folytatódtak. A kereskedelmi és iparkamara előtt két súlyos sebesültje is lett a verekedésnek.

Ekkor már ólombotokkal harcoltak a szembenálló ellenfelek. Miskolc polgársága az esti órákig nem mert kimenni az utcákra.

(n. g.)

M●H

Puskaporral akarta felrobbantani magát

Szegedről telefonálja a Magyar Hétfő tudósítója: Különös módon akart öngyilkosságot elkövetni *Pap* Gergely 81 éves dorozsmai gazdálkodó. Az idős ember sokat veszekedett hozzátartozóival és azt hitte, hogy terhükre van.

Elhatározta, hogy ugyanolyan módon lesz öngyilkos, mint harminc évvel ezelőtt édesapja. Ünneplőbe öltözött, kiment az udvar egyik sarkába, egy puskaporral telt dobozra ült és a kanócot meggyujtotta.

Igy várta a robbanást, de gyermekei megtalálták. *Alighogy elvitték, a puskaporos doboz hatalmas zajjal felrobbant és könnyebben megsebesítette Pap Gergelyt.* Az idős ember gyermekei rábeszélésére elállt szándékától.

Égiháború Győrött

Győrből telefonálja a Magyar Hétfő tudósítója: Vasárnap délután *nagy égiháború vonult el Győr felett.*

Előbb a hóesés indult meg, majd jég esett.

Közben dörgött és villámlott, majd kiadós záporeső öntözte az utcákat. Az öreg emberek szerint a februári villámlás a termés **szempontjából igen kedvező előjelet jelent.**

Eckhardt: Nem diktatúrával kell változtatni a jelenlegi helyzeten

Szobon csendőrök igazoltatták Dinnyés Lajos képviselőt

Ipolyszalkáról jelenti a *Magyar Hétfő* tudósítója: *Eckhardt* Tibor, a Független Kisgazdapárt vezére, vasárnap az ipolyszalkai választókerület minden községét meglátogatta és mindenütt népgyűlésen beszélt.

Vasárnap korán reggel Vámosmikoláról indult el körútjára. *Vámosmikolán* szokatlanul meleg és páratlanul lelkes ünnepeltetésben volt része. Az ipolymenti nagyközség népe már szombat este szerenádot rendezett. Amidőn vasárnap reggel kíséretével megjelent a vámosmikolai tornacsarnokban,

hívei vállukra kapták és a tömeg viharos éljenzése közepette vitték a szónoki emelvényre.

Eckhardt Tibor hangoztatta, hogy

nemzetünk legnagyobb érdeke, hogy ezen a csonka földön népi politika legyen.

Népi politikán pedig olyan politikát értünk — úgymond —, ami a népnek becsületes, tisztességes érdekét komolyan és őszintén kielégíti.

— Egy nemzetnek akkor van jövendője, ha erősbodó, fejlődő népe biztosítani tudja a nemzeti politikának erejét, hatályos voltát és eredményességét. Nemzetünk legnagyobb érdeke, hogy ezen a csonka földön népi politika legyen. Népi politikán pedig olyan politikát értünk, ami a népnek becsületes, tisztességes érdekét, komolyan és őszintén kielégíti.

Délelőtt 11 órakor Nagybörzsöny községben, délben Szobon tartott a Független Kisgazdapánt választógyűlést.

DINNYÉS LAJOST CSENDŐRÖK IGAZOLTATTÁK SZOBON.

Eckhardt Tiboron kívül itt is több országgyűlési képviselő beszélt. Már a gyűlés alatt híre terjedt, hogy

a csendőrség igazoltatta Dinnyés Lajos országgyűlési képviselőt.

A gyűlés befejezése után erről *Dinnyés* Lajos országgyűlési képviselő a következőket mondotta:

— Pártunk gyűlése alatt künn az udvaron beszélgettem két szobi lakossal, amidőn hozzám lépett *Fehérvári* Antal csendőrtiszthelyettes és igazolásra szólított fel. Átnyujtottam neki képviselői igazolványomat, a csendőrtiszthelyettes kikapta azt kezemből és távozott. Én természetesen utána mentem és visszakértem igazolványomat, mire a csendőrtiszthelyettes kihívó hangon azt felelte:

— *„Jó, jó, csak előbb felírom a nevét!"*

A jelenet láttára csődület támadt körülöttünk és arra a kérdésemre, miért írta fel a nevemet, fölényesen csak ennyit mondott: *„Majd elintézzük!"* A csendőrtiszthelyettest a helyszinen igazoltattam és hétfőn a belügyminiszteriumban feljelentést teszek ellene.

Délben egy órakor *Eckhardt* Tibor kíséretével Zebegényen át Nagymarosra érkezett, ahol a magyar nép politikai szabadságáról beszélt a Független Kisgazda Párt vezére.

— Én az egész magyar politikai helyzetnek, de az egész magyar politika jövendő alakulásának is a lényegét abban látom, sikerül-e végre ennek a magyar népnek megszerezni a politikai szabadságot.

A nyilt szavazási rendszeren keresztül egy meghamisított, megrontott, megváltozott politikai vélemény nyilvánul meg.

— Az eddiginél sokkal, de sokkal több és eredményesebb szociális intézkedésre van ebben az országban szükség. A nagy tömegek érdeke másodrendű kérdés gyanánt kezeltetik. Magyarország az elmult 17 esztendőben olyan vámvédelemre rendezkedett be, amelyik elzárja a termelőt legjobb külföldi piacaitól, lehetetlenné teszi az érintkezést a szomszéd országokkal és ezáltal nagyon alacsony, lefelé tendáló áralakulás jelentkezett nálunk egészen a legutóbbi esztendőkig, amikor egy kis javulás volt érezhető.

A hallgatóság zúgó tapsai közepette végül *Eckhardt* Tibor így fejezte be beszédét:

— Alkalmat kell adni a népnek arra, hogy a maga akaratát kifejezésre juttassa és azt válassza meg képviselőjének, akiben megbízik.

— Nekünk ne mondja senki, hogy a falu népében nem lehet megbízni és tőlünk ne féltse senki ennek az országnak jövőjét. A magyar falu népére nyugodtan rábízhatja minden jószándékú kormány az ország jövőjét, mert a mi pártunk mindig törvényes alapon rendszeretettel intézi a maga dolgát. Ha ez a szellem bevonul az ország törvényhozásába is, a törvényhozás nívója nem romlani, csak javulni fog tőle.

Nem diktatúrával kell változtatni a jelenlegi helyzeten.

— Egész berendezésünkben azt látom, hogy az ingótőke-vagyon érdekei százszázalékig kiszolgáltatást nyernek, a dolgozó kisember érdekei pedig nagyon jó, ha egyáltalán észrevétetnek. Magyarország politikai szerkezetét éppen fordítva kell felépíteni: először alkalmat kell adni a népnek arra, hogy a maga akaratát kifejezésre juttassa és azt válassza meg képviselőjének, akiben megbízik.

Ma felülről csinálják a politikát lefelé, nem pedig alulról felfelé. Az eljövendő közeli hónapokban fog eldőlni újból a titkos szavazati reform problémája. *(Általános helyeslés.)* A kormány fejének kijelentésében semmi okunk s nes kételkedni.

Eckhardt Tibor és kísérete délután visszatért Budapestre.

Körmendy Mátyás kibukott a szegedi ipartestületi választáson

Szegedről telefonálja a *Magyar Hétfő* tudósítója: Viharos közgyűlésen történt meg vasárnap a szegedi ipartestület tisztújítása. *A felszólalók követelték, hogy a kormány támogassa a rendkívül súlyos helyzetben lévő iparosságot.*

A választás eredménye óriási meglepetést hozott,

Körmendy Mátyás volt országgyűlési képviselő, aki több mint tíz éven át állott az ipartestület élén, ötven szavazattal kibukott.

Elnök: *Rainer* Ferenc asztalosmester lett. *A választás eredményét a szocialista iparosok szavazata döntötte el.*

„Házasságszédelgő k. f. t."

Közös haszonra losztotta ki a menyasszonyokat két fiatalember

Házasságszédelgés büntette miatt tett feljelentést vasárnap reggel a főkapitányság bünügyi osztályán özvegy *Kuttner* Ernőné varrónő, aki a Beniczky-utca 3. számú házban lakik. A fiatalasszony elmondotta, hogy néhány nappal ezelőtt egy Aggteleki-utcai házasságközvetítő irodában megismerkedett *Hátfalvi* János uradalmi intézővel, aki házasságot igért neki.

Vasárnapra volt kitűzve az esküvő, amelyen azonban a vőlegény nem jelent meg.

De nem számolt el azokról a zálogcédulákról sem, amelyeket menyasszonyától azzal vitt el, hogy a holmikat kiváltja. A becsapott nő pontos személyleirást adott a házasságszédelgőről, amelynek alapján megindult a nyomozás.

A feljelentés után néhány órával a rendőrség már el is fogta a csalót, aki a Westendszállóban lakott, de onnan szombaton elköltözött és a Nefelejts-utca 44. számú házban bérelt albérleti szobát. Itt találták meg a detektívek. *Bekísérték Hátfalvit a főkapitányságra és kihallgatták.*

Személyi adatainak felvételénél kiderült, hogy 1934-ben lopás miatt tartóztatták le és akkor két évet ült a Váci fegyházban.

— Vácon, amikor börtönbüntetésemet töltöttem ki, — vallotta *Hátfalvi, — megismerkedtem Ferenc Gyula gazdásszal, akivel abban állapodtunk meg, hogy ha szabadlábra kerülünk, együttesen látunk munkához és együtt követjük el a házasságszédelgéseket. Igy is történt.*

Ferenc Gyula lakáscímét hamarosan megállapították a detektívek. A Thököly-út 30. számú házból kisérték be a főkapitányságra a leghírhedtebb házasságszédelgők egyikét, ***1934-ben ugyle bűncselekményt követett el,***

Az egyik dunaparti szállodában szállt meg és mint földbirtokos jelentette be magát.

Előkelő társadalmi állású hölgyek ismeretségét kereste, akiknek házasságot igért és akiktől harmincezer pengőt csalt ki. Most csupán annyi szerepe volt ebben a házassági komédiában, hogy özvegy *Kuttner* Ernőnét biztosította arról: *a földbirtokán olyan állást ad Hátfalvi Jánosnak, amelyből gondtalanul nyugodtan megélhetnek.* Beismerő vallomása után *a két házasságszédelgőt letartóztatták.*

M●H

Ismeretlen halott a magyaróvári erdőben

Győrből telefonálja a Magyar Hétfő tudósítója: A város mellett lévő erdőben eszméletlen, átlőtt mellű férfit találtak a járókelők.

Az ismeretlent beszállították a kórházba, ahol kiszenvedett.

A nyomozás megindult annak megállapítására, hogy tulajdonképpen mi is történt és ki az áldozat.

Támadás egy bűvésznő ellen az országúton

Győrből telefonálja a Magyar Hétfő tudósítója: Vakmerő támadás történt vasárnapra virradó éjjel Enying határában. Egy **ott haladó vándorcirkusz tagját,** *Barabás* Anna bűvésznőt megtámadta *Pantó* Albert és a vele vadházasságban élő *Lakos* Teréz. Mindketten nagykőrösi lakosok. *A két ember nekiment a bűvésznőnek, meztelenre vetkőztette és úgy megverte, hogy Barabás Annát súlyos sérülésekkel kellett kórházba szállítani. Pantót* és *Lakos* Terézt letartóztatták.

M●H

Józsika még nem tudja, hogy meggyilkolták apukáját...

Az örömvölgy-utca 11. számú házban, Klein Gyula pékmester műhelyében, a tésztából kimaradt egy marék só miatt Kirchhoffer Ferenc segéd szívenszúrta Pomázi Józsefet, aki pár perce mulva meghalt.

A Dugonits-utca 15. számú háromeletes házban csupa munkáscsalád lakik. Az első emelet 9. ajtó előtt többen állnak. Itt lakott a szerencsétlen tragédia áldozata *Pomázi* József péksegéd, akinek felesége magábaroskadtan ül a takaréktüzhely előtt. Vörösre kisírt szemekkel fogadja a látogatót, *ölében szép kisfiú, az egyéves Pomázi Józsi, aki egy nap óta apátlan árva.*

A szerencsétlen asszony alig tud beszélni, szavai állandóan zokogásba fulladnak.

— Azt hittem, hogy vége van a világnak, amikor a szörnyű hírt közölték velem, — mondja. *— Még nem is láttam az uram holttestét, mert itt voltak a rendőrségről, hogy csak holnap nézhetem meg a bonctani intézetben, ahol majd határozni fognak a temetés felől.*

Kérdéseinkre *Pomázíné* elmondja, hogy *férjének gyilkosát, Korchhhoffert jól ismerte. Nem is gondolt volna arra, hogy ez a közvetlen modorú ember gyilkolni tudna.*

— Hogyan veszhettek össze egy marék só miatt, nem tudom megérteni, — mondja. — *szörnyű dolog... Tegnap a férjem este még a Józsikának csokoládét vásárolt, ki gondolt volna arra, hogy ma a bonctani intézetbe kerül...*

Pomázíné elmondja még, hogy ***van egy kislánya is,*** de ez nem lakik otthon, hanem meggyilkolt férjének szülleinél.

— Nem tudim, mi lesz velünk, — mondja teljesen kenyérkereső nélkül maradtunk.

A szerencsétlen asszony fiával kezd foglalatoskodni, az apa nélkül maradt kisgyermekkel, aki *mitsem tud a dologról. Mosolyog, enni kér.* A takaréktüzhelyen ott fő a vacsora, amely után éppen olyan nyugodtan fog aludni, mint máskor. **Ő még nem tudja, hogy mit vesztett...**

René bourbon-pármai herceg

Xavér fivére spanyol királyságáról, a Habsburg-restaurációról és a magyar királykérdésről

Budapest legérdekesebb vendége huszonnégy órán keresztül kétségtelenül *René* bourbon-pármai herceg volt. Az előkelő arisztokrata karcsú, fekete bajuszos alakja szombaton a déli órákban tünt fel a Hungária-szálló halljában. *René* herceg, — aki mint ismeretes *Zita* özvegy királyné testvéröccse — elsőemeleti kétszobás lakosztályt bérelt. *A vérbeli sportsmann repülőgéppel érkezett Budapestre és mindössze két bőröndöt hozott magával.*

René herceg váratlan pesti útja

A fenséges vendég teljesen váratlanul érkezett a magyar fővárosba. Mint a *Magyar Hétfő* munkatársa a herceg baráti körének egyik tagjától értesült: nagy meglepetésként érte *René* herceg látogatása az arisztokrata-köröket, mert nem számítottak érkezésére. Informátorunk utalt arra a tényre, hogy a bourbon-pármai herceg esztendőkkel ezelőtt járt utoljára Budapesten. Most amikor ismét Magyarországra jött egyik-másik arisztokrata, akiket meleg barátság fűz hozzá

kénytelen volt levélileg kimenteni magát távolmaradása miatt.

René herceg szállóbeli lakására egész sora érkezett a figyelmes barátok menteegtődző sorainak.

Zita özvegy királyné fivére hangoztatta is, hogy *eredetileg nem volt szándékában most felkeresni a magyar fővárost,* de Bécsben úgy döntött, hogy mégis ide utazik.

A herceg látogatása természetesen szombaton és vasárnap egész nap úgy politikai, mint az előkelő társasági körökben különböző találgatásokra adott alkalmat.

A legkülönbözőbb hírek keltek szárnyra az előkelő vendég látogatásával, illetőleg budapesti tanácskozásaival kapcsolatban.

Nagyjelentőségű tanácskozás Sigray gróffal

A hercegi látogatásnak különös érdekességet kölcsönzött az a hír, amely az elmúlt hét derekán röppent fel és bejárta a világsajtót.

René herceg egyik fivére, Xavér herceg személyét hozták szóba ezek a híresztelések, amelyek arról szóltak, hogy elfogadja Franco tábornok ajánlatát és Spanyolország királyává kiáltatja magát.

E híradás révén érthetőleg fokozott érdeklődés kísérte öccsének, René herceg budapesti látogatását.

A pármai herceg Budapesten mindössze 24 óra hosszat tartózkodott: szombat délben érkezett és vasárnap délelőtt visszautazott az osztrák fővárosba.

Zita királyné fivére szombaton este — mint azt a Magyar Hétfő elsőnek jelentheti — látogatást tett Sigray Antal grófnál, a legitimista párt magyarországi egyik vezetőjénél. Ez a látogatás — értesülésünk szerint — nem csupán udvariassági tény volt, hanem ezt túlmenően tárgyalásokat is eredményezett, amelyek szoros kapcsolatban állanak a királykérdéssel.

Sigray Antal gróf és *René* bourbon-pármai herceg találkozása természetesen *úgy politikai, mint társadalmi körökben élénk visszhangot keltett.* Ugy tudjuk, hogy a magyarországi legitimisták vezetőjének és *Zita* királyné testvéröccsének baráti eszmecseréje nem ért véget a szombat esti órákban lezajlott találkozással.

Néhány héten belül Bécsben Wiesner ezredes, az osztrák legitimisták vezetőjének bevonásával folytatják a megbeszéléseket.

Annál is inkább sor kerül majd *René* herceg, *Wiesner* ezredes és *Sigray* Antal gróf hármas értekezletére, miután *az osztrák legitimisták vezetője éppen a napokban érkezett vissza Stenockerzeelből.*

Wiesner a Habsburg-restaurációval kapcsolatban tárgyalásokat folytatott előbb Londonban, majd Brüsszelben. Azután Ottó királyfihoz ment kihallgatásra.

Szó sincs Xavér herceg spanyol királyságáról

René herceg budapesti látogatásával kapcsolatban az érdeklődés homlokterében fivérének, *Xavér herceg állítólagos spanyol királlyá választásának híre állott.* A *Magyar Hétfő* munkatársa a herceg budapesti baráti körének egyik tagjától azt a feltétlenül hitelesnek tekinthető nyilatkozatot kapta, hogy

Xavér bourbon-pármai herceg spanyol királlyá történő választása minden alapot nélkülöz, Franco tábornok a spanyol nemzeti csapatok vezetője nem kínálta fel a királyi koronát a hercegnek, de maga Xavér herceg sem táplál ebben az irányban reményeket.

Vasárnap délelőtt fél 7 óra előtt néhány perccel *Zita* királyné testvéröccse telefonon kérte a szálló igazgatóját, hogy állítsák össze a számláját, mert a menetrendszerűen közlekedő sínautóval elhagyja a magyar fővárost. Megreggelizett a fenséges vendég, majd *Marensich* Ottó vezérigazgató maga nyujtotta át a számlát, amelyet az előkelő vendég mosolyogva egyenlített ki.

Reggel hét órakor

a Keleti-pályaudvarról René bourbon-pármai herceg Bécsbe utazott,

ahol hosszabb időt kíván tölteni.

HIDAS LÁSZLÓ

M ◆ H

Előkelő uriasszony szörnyű tűztragédiája

Fürdés után csontig ható égési sebeket szenvedett Klucsnik Imre igazgató felesége

Előkelő úriasszony borzalmas tűztragédiájáról beszélnek a pesti társaságokban. *Klucsnik* Imre, az Ankor biztosító intézet igazgatójának felesége szerencsétlenségnek esett áldozatul.

Fürdés után köpenyének rojtja lángra kapott és életveszélyes égési sebeket ejtett a fiatal úriasszonyon.

akit válságos állapotban vittek a mentők szanatóriumba.

A Rákóczi-tér 6. számú bérpalota egy négyszobás lakásában történt a szörnyű szerencsétlenség. *Klucsnik* Imréné csütörtökön reggel *megfürdött, majd a szomszéd szobába sietett át, hogy ott megszáradjon.* A szobalány már takarított, az ablakok nyitva voltak.

A fiatal úriasszony fürdőköpenyét magára borította, a fejét pedig egy kendővel kötötte be, majd odaállt a kályhához, nehogy megfázzon.

A fafűtéses kandallóból *egy szikra pattant ki, amelytől a köpeny lángra lobbant. Klucsnikné fejét vesztve, égő fáklyaként rohant a szobában.* Segítségért kiáltott. Sikoltozni kezdett. Arról is megfeledkezett, hogy megszabadulhat a veszedelemtől, ha ledobja magáról a lángoló köpenyt.

Az igazgató feleségének sikoltozására berohant a szobalány, akit úgy megrémített az eléje tárúló látvány, hogy ahelyett, hogy segítséget nyujtott volna, kiszaladt az udvarra és segítségért kiáltozott.

A szomszéd lakók közül többen berohantak *Klucsnik* Imréék lakásába, *leszakították a fiatal asszonyról az égő ruhadarabot, majd a házban lakó orvos segítségét kérték.*

Villámgyorsan terjedt el a bérpalotában a megdöbbentő szerencsétlenség híre. Valaki a mentőkért telefonált, majd értesítették a férjet is, aki autóba ülve robogott haza, hogy megtudja, hogy mi történt.

Klucsnik Imre a feleségét már nem találta otthon. A mentők szanatóriumba szállították, ahol azonnal kezelés alá vették.

A társaságbeli fiatalasszony életveszélyes égési sebeket szenvedett.

Hátán, karján és a lábán csaknem csontig hatoltak a tűzokozta sebek.

Már negyedik napja fekszik válságos állapotban a szanatóriumi ágyon Klucsnikné, akinek tragédiája ijesztően hasonlít ahhoz a halálos szerencsétlenséghez, amelynek alig egy héttel ezelőtt Vértessy József vízipólóbajnok felesége esett áldozatul.

A biztosító intézeti igazgató, rokonok és ismerősök szinte egymást váltogatva kísérlik meglátogatni a nagybeteg fiatal nőt, *akihez azonban a kezelőorvosok, éppen válságos állapotára való tekintettel, senkit sem engednek.*

Éjfélkor életbelépett a spanyol-francia határzárlat

Hendaye, február 21.

A spanyol határon éjfélkor életbeléptek azok a törvényes intézkedések, amelyek eltiltják önkénteseknek Spanyolországba való utazását.

Valamennyi határállomáson a legszigorúbb ellenőrzés lépett életbe.

A zuhogó esőben a határőrség járőrei járják az utakat és állandó összeköttetést tartanak fenn az egyes határőrállomások között. A reggeli órákig sehonnan sem jelentettek zavaró eseményt.

KISEBB ÜTKÖZETEK A KÜLÖNBÖZŐ FRONTOKON.

Salamanca, február 21.

A főhadiszállás jelenti:

— Az aragoni szakaszon elfoglaltunk több kisebb helyiséget és kiüztük az ellenséget a *Birel del Rio* melletti megerősített állásaiból. *Az ellenség száz halottat vesztett és igen sok fegyvert hagyott a csatatéren.*

— A madridi harctéren Vacia Madridnál visszavertük az ellenség támadásait. A kormánycsapatok súlyos veszteségeket szenvedtek.

— A nemzeti csapatok a déli hadszintéren több csatát vívtak a Malagából elmenekült vörösökkel. E harcok során *a menekülő ellenség 142 halottat vesztett.*

A halottak között van Alvarez Pablo rohamosztagos hadnagy, aki inkább öngyilkosságot követett el, semhogy megadja magát.

A harcok során a nemzetiek nagyon sok foglyot ejtettek és nagymennyiségű hadianyagot zsákmányoltak. A kormánycsapatok három repülőgépét lelőttük.

ALBACETE BOMBAZÁSA

Madrid, február 21.

— A védelmi tanács hivatalos közleménye szerint a madridi harctér jaramai szakaszán, a főváros körül és Las Rozas vidékén az utolsó 24 órában nem történt változás.

— A nemzeti csapatok bombavetői újból bombázták *Albacete* városát. A bombázásnak harminc halottja s több mint száz sebesültje van és az anyagi kár is igen nagy. A nemzeti csapatok egy második bombatámadást is akartak vezetni a város ellen, de a kormánycsapatok légvédelmi erői ezt megakadályozták. A város felett kialakult légi ütközetben egy nemzeti repülőgépet és egy vörös repülőgépet lelőttek.

Nem megmondtam, hogy ügyelj a „Bayer" keresztre, ha Aspirint*) vásárolsz?!

*) Fontos: *Aspirin-tabletták kizárólag a „Bayer" kereszttel valódiak!*

BAYER

20 darabból álló csomagolás P 1.80
2 darabból álló csomagolás P 0.24

M ● H

Blum virágot helyezett Saint-Nazaireben az elesett hősök emlékművére

Saint-Nazaire, február 21.

Blum miniszterelnök több államtitkárnak és *Jouhauxnak,* a szakszervezetek szövetsége főtitkárának kíséretében vasárnap délelőtt Saint-Nazairebe érkezett, ahol virágot helyezett el a világháború hősi halottainak emlékművére. Délben a miniszterelnök és kísérete tiszteletére 350 terítékes ebéd volt, amelyen Blum miniszterelnök, Jouhaux főtitkár és Blanchot államtitkár mondott felköszöntőt.

M ● H

Agyonütötte az áram

Pécsről telefonálja a Magyar Hétfő tudósítója: Megrendítő halálos szerencsétlenség történt vasárnap Zengővárkony községben. A villanyáram agyonsujtotta Szentkirályi János 24 éves gazdálkodót, a falu leggazdagabb legényét, akinek szülei éppen ekkor voltak leánynézőben a közeli Decsen.

Szentkirályi János halála előtt félórával Fülep Lajos egyetemi magántanárnál, a falu református lelkészénél járt. Onnan ment haza, ahol a jelek szerint a villanyvezetéket akarta megjavítani.

OLVASSA NAPONTA A KIS UJSÁGOT! FÜGGETLEN, FRISS ÉS ELEVEN

Véres kardpárbaj Szegeden

Szegedről telefonálja a Magyar Hétfő tudósítója: Vasárnap hajnalban véres kardpárbaj zajlott egy báli ügyből kifolyólag dr. *Balogh* Bálint ügyvédjelölt és *Pilkovics* István magántisztviselő között nehéz lovassági kardokkal. *Már az első összecsapás után beszüntették a segédek a párbajt, mert Balog kardjával 25 centiméter hosszú és 4 centiméter mély vágást ejtett ellenfelén.* A felek nem békültek ki.

VIGAN DALOL A MOSÓNŐ

Antonia te vagy a kedvenc szappanom.
Antonia örömmel csak veled dolgozom.
Antonia te habzol, mint a tenger hullama.
Antonia te vagy álmain egyetlen ideálja.

60%-os „Antonia" VÉDJEGYŰ SZINSZAPPAN

Kilója 86 FILLÉR

PÁRISI NAGY ÁRUHÁZ

Dr. Szabó Andorné az utóbbi idők legtitokzatosabb ügyének főszereplője

Eltűnt vagy öngyilkos lett a rejtélyek asszonya?

A rejtélyek és titkok megfejthetetlennek látszó sorozata húzódik meg annak az öngyilkosságnak hátterében, amelyet csütörtökre virradó éjszaka egy úriasszony követett el. Éjfél tájban

a Ferenc József-tér alsó rakpartján szolgálatot teljesítő rendőr izgatottan viselkedő nőre lett figyelmes, aki egyik percről a másikra eltűnt szemei elől.

Arra kellett gondolnia, hogy a magas, feketeruhás öngyilkosjelölt a Dunába vetette magát.

A rendőr lerohant a Dunapartra, kezét szeméhez emelve kémlelte a vizet, amely azonban teljesen csendes volt. Egyetlen vízfodor sem árulta el, hogy valaki beleölte volna magát. *A titokzatos nőnek mégis nyoma veszett* és ott, ahol a rendőr percekkel ezelőtt még látta, már csak egy levél feküdt, amely a rendőrséghez volt címezve. Ez volt a tartalma:

„Nem bírom tovább az alaptalan gyanusításokat, a meghurcoltatást. Inkább a halálba menekülök, mintsem így kelljen tovább élnem. Arra kérem a rendőrséget, hogy ha valahol a Duna hullámai kivetnék a holttestemet, ne boncoljanak fel. Ez az utolsó kívánságom.

Dr. Szabó A.-né".

Búcsúlevelét hibátlan helyesírással írta meg az ismeretlen öngyilkos, akinek kilétére vonatkozóan a rendőrség bűnügyi osztálya széleskörű nyomozást indított. Elsősorban azt akarták megállapítani, hogy történt-e bejelentés, amely az állítólagos dr. *Szabó* A.-né eltűnéséről szól.

Senki sem kereste az öngyilkos asszonyt. A bejelentő hivatal útján állapították meg a Budapesten lévő dr. *Szabóék* lakáscimét, amelyeket azután végigjártak a detektívek és így jutottak el a *Katolikus Nővédő Otthonba*, a Bokréta-utca 3. számú házba.

Itt lakott esztendőkön keresztül dr. Szabó Andor orvos elvált felesége, aki mint ápolónő kereste meg kenyerét.

Szabó Andornét nem találták itt a detektívek. Az *Otthon* vezetősége azt a felvilágosítást adta, hogy napokkal ezelőtt *Renk* Ernő dr.-nál kapott állást, ahol *az orvos édesanyja mellett teljesít ápolónői szolgálatot.*

A bűnügyi rendőrség nyomozói ezután dr. *Renk* Ernőt keresték fel.

Kiderült, hogy dr. Szabó Andorné már szerdán este eltávozott tőlük és azóta mit sem tudnak hollétéről.

Valószínűnek látszott, hogy a Duna öngyilkosa azonos az ápolónővel. A detektívek ismét kisiettek a Bokréta-utcai otthonba, ahol most már érdekes és rejtélyesen meglepő felvilágosításokat kaptak. Az egyesület portása közölte, hogy *csütörtökre virradó éjszaka éjfél tájban megszólalt a portásfülke telefonja.* Egy nő jelentkezett, amikor ő felemelte a kagylót.

— Segítség!... Nem bírom tovább!... Segítség!... Segítsenek!...

Az Otthon alkalmazottja többször megkérdezte, hogy ki beszélt, választ azonban nem kapott a kérdésére. Percekig elhaló nyöszörgés hallatszott a telefón másik végéről.

Hajnali négy órakor újabb telefoncsengetés verte fel a *Nővédő Egyesület Otthonának* csendjét. *Most egy férfi jelentkezett,* aki csak ennyit mondott:

— Dr. Szabó Andorné öngyilkos lett...

A következő másodpercben megszakadt a telefónösszeköttetés. *Az ismeretlen telefonáló anélkül, hogy részletesebb felvilágosítást adott volna, letette a kagylót.*

Fokozott izgalommal folytatta a rendőrség tovább a nyomozást, *A szombati nap újabb szenzációt hozott.* Egy levelezőlap érkezett a Bokréta-utcai otthonba, amelyen ez a szöveg állt:

„A szobám asztalán ott felejtettem a pénztárcámat, kérem, hogy őrizzék meg. Vidékre utaztam, de szombat este ismét otthon leszek.

Dr. Szabó Andorné".

A jelzett időben azonban a rejtélyes hátterű öngyilkossági történet szereplője nem érkezett meg.

Vasárnap este a *Magyar Hétfő* szerkesztősége telefónon érdeklődött az Egyesületnél aziránt, hogy *Szabó* Andorné megjött-e.

— Nem érkezett meg és nem is tudjuk, hogy mi van vele... — volt a válasz.

A főkapitányság bűnügyi osztálya a mind titokzatosabbá váló ügyben tovább folytatja a nyomozást.

M ◆ B

20.000 pengős ékszerrablás tetteseit fogták el

Falbontó betörők jártak január 10-én a Múzeum-körút 7. számú bérházban lévő ékszerüzletben, ahonnan,

húszezer pengő értékű aranyat és ezüstöt zsákmányoltak.

A rendőrség megindította a nyomozást, amelynek folyamán sikerült kézrekeríteni a tetteseket *Szikrai* Miklós 53 éves műszerész, *Reznyik* Géza 47 esztendős gyári munkás és *Goldner* Ernő 29 éves ujságárus személyében.

A betörés elkövetői között a legérdekesebb multja kétségtelenül Reznyik Gézának van,

aki *az utóbbi esztendőben elkövetett kasszafúrások és nagyobbarányú betörések értelmi szerzője volt,* de akinek csaknem minden esetben sikerült aránylag kis büntetésekkel megúszni az elkövetett bűncselekményeket. Kihallgatásuk után a három betörőt a rendőrség letartóztatta.

Husz százalékos emelkedést tüntet fel az Angol-Magyar Bank mult üzletévének tiszta eredménye

Szombaton tartotta meg mérlegmegállapító igazgatósági ülését az *Angol-Magyar Bank Rt.* és a zárszámadások a pénzintézet újabb örvendetes fejlődéséről tesznek tanuságot. Csak két adatot ragadunk ki: az 1936-os üzletév tiszta eredménye az előző évivel szemben *20 százalékos emelkedést mutat* és az intézet betétállománya több mint *négy és félmillió pengővel emelkedett.* Az Angol-Magyar Bank ennek ellenére elért tiszta nyereséget belső tartalékolásra, vagyis az intézet erejének további növelésére használja fel, ami a tekintélyes pénzintézet hagyományos, óvatos üzleti politikájából folyik. *Fleissig* Sándor alelnök és *Kálmán* Henrik vezérigazgató körültekintő irányításának köszönhető az Angol-Magyar Bank állandó nagyarányú fejlődése.

A mérlegmegállapító igazgatósági ülésről kiadott hivatalos közlemény többek között a következőket mondja:

Az *Angol-Magyar Bank Rt.* igazgatósága *dr. Schober* Béla m. kir. titkos tanácsos elnöklésével február 20-án tartott ülésében megállapította az 1936. üzletév mérlegét, mely az előző évről áthozott 228.378.61 P betudásával *1,345.221.57 P tiszta nyereséget tüntet fel* (az előző évi 1,178.378.61 P-vel szemben).

A gazdasági helyzet általános javulása az intézet működésében is éreztette hatását, ami a zárószámadások főbb tételeinek emelkedésében kifejezésre jutott. A mérlegen belül keresztülvitt rendkívüli tartalékolásokn és az eredményszámlában leírt 612.000.— pengőnyi összegen felül a lefolyt üzletév tiszta eredménye az előző üzletévvel szemben 20 százalékos emelkedést tüntet fel.

A fenti nyereségegyenleg lehetővé teszi ugyan osztalék fizetését, azonban a hiteléletnek még megoldásra váró problémáira való tekintettel az igazgatóság a nagyrészvényesekkel egyetértően, de illetékes pénzügyi tényezők helyes intencióinak is megfelelően, ezidén is fenntartja azt az álláspontját, hogy az elért tiszta nyereség az intézet erejének további növelésére használtassék fel. Ezért azt az indítványt fogja a március 16-ára egybehívandó 46. évi rendes közgyűlés elé terjeszteni, hogy a rendelkezésre álló összegből 100.000 P a mérlegben kimutatott tartalékalapoknak 17.284.636 P-re és 100.000 P az ingatlanértékcsökkenési tartaléknak 300.000 P-re leendő növelésére, 500.000 P belső tartalékolásokra, 350.000 P a nyug- és segydíjak dotálására fordittassék, míg a fennmaradó 295.221.57 P (az előző évben 228.378.61 P) az 1937. üzletév számájára vitessék át.

A *bank érdekkörébe tartozó* ügyszólván valamennyi *ipari és kereskedelmi vállalatnál* már az előző években észlelt javulás az elmult esztendőben is folytatódott; a forgalom emelkedésével a legtöbb vállalat üzleteredménye is megjavult, ami több vállalat osztalékának felemelésében is kifejezésre fog jutni.

M ◆ H

A Be'városi Takarékpénztár Részvénytársaság

igazgatósága dr. Héder Lajos elnökletével megtartott ülésén megállapította a takarékpénztár 1936. évi mérlegét, amely szerint az intézet multévi nyeresége 323.132.38 pengő az előző évi 315.269.95 pengővel szemben. A mérleg részletes adatai a következők:

A takarékpénztárnál könyvecskékre elhelyezett betétek állománya az előző évi 11,735.771.90 pengőről 13 millió 837.077.50 pengőre, a folyószámlára és csekszámlára elhelyezett betétek összege pedig a multévi 6 millió 229,741.87 pengőről 6,755.923.25 pengőre emelkedett. A takarékpénztár betétállományának emelkedése tehát 2,677.488.28 pengő és meghaladja az 1935. évben elért emelkedések összegét is. Az „egyéb hitelezők" tétele 7,012.784.86 pengőről 5,057.082.96 pengőre, tehát közel 2 millió pengővel csökkent, ami nagyrészt a takarékpénztár által korábban ügyfelei érdekében igénybevett külföldi hiteleknek a hitelrögzítő egyezmény által lehetővé tett visszafizetésének következménye. A takarékpénztárnál elhelyezett idegen tőkék összege 25 millió 700.083.71 pengő, az előző évi 24 millió 978.218.63 pengővel szemben.

A nyereség- és veszteségszámlában különösen figyelemreméltó a kamat- és szelvényjövedelem emelkedése.

Az elmult évben elért 323.132.38 pengő összegű tiszta nyereség felhasználása tekintetében az igazgatóság azt a javaslatot terjeszti az 1937 március 6-ra egybehívott közgyűlés elé, hogy a nyereség is az intézet belső erejének gyarapítására fordittassék. Javasolja, hogy a nyereségből a rendes tartalék 100.000 pengővel, az ingatlan-értékcsökkenési tartalékalap 30.000 pengővel, a nyugdíjpénztár 25.000 pengővel, a tisztviselői jóléti alapok 10.000 radó 138.132.38 pengő az 1937. üzletév számlájára vitessék át.

Magyar Leszámítoló- és Pénzváltó Bank

A *Magyar Leszámítoló- és Pénzváltó-Bank* folyó hó 20-án báró dr. *Madarassy-Beck* Marcell elnöklete alatt megtartott 67. rendes közgyűlése elfogadta az 1936. üzletévre vonatkozó mérleget és zárszámadásokat és egyhangúlag hozzájárult az igazgatóság által előterjesztett összes javaslatokhoz, amelyek alapján az 1,316.675.49 pengőt kitevő tiszta nyereségből a 67. sz. részvényszelvény 1.50 pengővel kerül folyó hó 22-étől kezdve beváltásra.

A közgyűlésen *Koch* Gyula, a Budapesti Hentesek Ipartestületének elnöke, kamarai tag, szólalt fel, aki a részvényesek nevében az igazgatóságnak, a vezetőségnek, valamint a tisztviselői karnak elismerését és köszönetét fejezte ki. A felügyelőbizottság új tagjául *Samarjay* Lajos, a M. Kir. Államvasutak ny. elnök-igazgatója választatott meg.

A SALGÓ-TARJÁNI KŐSZÉNBÁNYA R. T.

igazgatósága ülésében megállapította az 1936. évi zárszámadásokat és elhatározta, hogy a f. évi március hó 1-re egybehívandó rendes évi közgyűlésnek részvényenkint 1.75 pengős osztalék kifizetését fogja indítványozni.

KÖZGAZDASÁGI LEVELEK

GRATULÁLUNK MINISZTER ÚR! Az elmult héten a posztókereskedelmi érdekeltségeknél, határtalan elkeseredést váltott ki az a hír, hogy a szegény falusi nép olcsó ruházkodásának a lebonyolitását egyik szövetkezetünkre bizzák. Az egész ország közvéleménye természetesen nagy örömmel üdvözli a kormány szociális gondoskodását a legmostohább és a legsanyarúbb sorban élő falusi nincstelenekről. Már a multban is voltak ilyen felruházások, s azok akkor is nagy segitséget jelentettek az arra rászorulóknak. Eddig azonban annak lebonyolitását a sok-sok tizezer falusi és városi kereskedőkre bizták. Így is volt és lenne ez a rendjén. Elvégre már az iskolában is azt tanitották, hogy a kereskedelmet a kereskedők bonyolitják le, s szerepük a gazdasági életben nélkülözhetetlen. Mégis sokan — sajnos nagyon sokan — akadnak olyanok, akik a kereskedelmet teljes egészében szeretnék kikapcsolni. Jelen esetben is így történt. A kereskedői érdekeltségek azonban nem hagyták annyiban a dolgot és mozgalmat inditottak. Megállapitották visszamenőleg, hogy az eddigi akciókat is szinte önköltségi áron bonyolitották le. Céljuk a multban sem a nyereszkedés volt ennél az akciónál, hanem az, hogy a falusi lakosságot üzleteikbe szoktassák. A mostani kiosztást sem tekintenék üzleti vállalkozásnak, hanem egyenesen presztizs-kérdésnek. Be akarják bizonyitani, hogy bár agyon vannak sujtva adóterhekkel, mégis felveszik a versenyt a sok előnyt élvező szövetkezettel szemben. Azt sérelmezik, hogy bár versenyképesek, mégis lépésről-lépésre igyekeznek őket háttérbe szoritani. Fölébük helyeztek szervezeteket, melyek nemcsak őket, hanem a termelőket is kihasználják. A szövetkezet mostani eljárását a magunk részéről nemcsak nemzetgazdasági szempontokból nem tartjuk helyesnek, hanem külkereskedelmi okoknál fogva is kárhoztatjuk azt. A rohamosan fejlődő magyar textiliparnak a lebecsülése az, hogy a szükséges 1.200.000 méter posztót külföldről hozatják be. Csak csodálkozni tudunk, hogy magyar szövetkezet nem a magyar gyárak útján kivánja az e célra szükséges textiliákat beszerezni. Joggal várhatná el tőlük mindenki, hogy magyar adózók filléreiből élvezik az állami támogatást, akkor legalább magyar munkáskezeknek adjanak kenyeret megrendeléseik által. Eljárásukat, mi a közvélemény birálatára bocsátjuk. A kereskedők viszont sérelmeiket küldöttség útján Bornemisza Géza kereskedelmi miniszter előtt tárták föl. A miniszter meghallgatta panaszaikat és rögtön magáévá tette azokat. Elrendelte, hogy a kereskedők ugyanolyan feltételek mellett jussanak hozzá a posztóhoz, mint a szövetkezet, de ennek ellenében hasonló áron kell azt továbbadniok az arra rászorultaknak. Ilyen határozott és gyors elintézést várt a kereskedelem az ő miniszterétől. Egy szavával csillapitotta le a háborgó kedélyeket s szerzett nyugodtabb, gondtalanbb éjszakákat. Miniszter Úr, gratulálunk... (l. a.)

AZ ASZTALOSIPARBAN nagy visszatetszést keltett az enyvgyárosok legújabb manővere. Az utóbbi időben ugyanis rendre leállitották üzemeiket és az eladásokat is beszüntették. A háttere ennek a mozgalomnak az, hogy szeretnék az ismételten piacra kihozott enyv árát 25%-kal felemelni.

LIKŐR ÉS KÁBEL. Még a mai felfordult világban is hihetetlenül hangzik, — de mégis azt beszélik — hogy a Zwack Likőrgyár kábelgyártásra rendezkedik be. Most még csak az hiányzik, hogy a viszonosság kedvéért a Felten-kábelgyár likőrt és rumot gyártson. Legfőbb ideje, hogy ezeket a szakmai csapongásokat felsőbb helyről jövő nyomással megakadályozzák.

A COSSULICH-LINE hajózási társaság magyarországi fiókja most tette közzé 1935. évi mérlegét. A százötvenezer pengős alaptőkével rendelkező fiók mérlegében 112 ezer pengő veszteségről számolt be. Nem értjük, hogy e „gyönyörű" üzleteredmény kimutatásához miért volt szükség egyéves huzavonára. Reméljük, hogy a vállalat hajói céljukat pontosabban érik el és a hatalmas késést csak a zárszámadások kimutatására tartják fenn.

WEISZ MANFRÉD vállalatainak nyugdijpénztára a Margit-körúton hétemeletes bérház épitését kezdte meg.

A CSEPELI SZABADKIKÖTŐ ügyével lapunk hasábjain már gyakrabban foglalkoztunk. Olvasóinkat tájékoztattuk azokról a tárgyalásokról, melyeket a bankok megbizottai már korábban folytattak az épitkezések megindítása érdekében. Mint most értesülünk, Bornemisza Géza miniszter elnöklésével február 24-én tárcaközi értekezlet lesz, amelyen a felmerült problémákat megvitatják.

Az OSZTRÁK BANKINTÉZETEK egymásután tartják mérlegmegállapító igazgatósági üléseiket. A hangulat, a budapestinez hasonlóan, a változatlan osztalékkifizetés mellett nyilatkozik meg. Az irányt ott is a Nemzeti Bank szabta meg, amely a tavalyi négy és fél %-ot fizeti.

NÉMETORSZÁGBAN január havában a munkanélküliek száma tovább emelkedett. Az év első havában ismét 374 ezer ember lett munkátlanná és ezzel a kimutatott munkanélküliek száma 1.853.000 volt.

SZOVJETOROSZORSZÁG külkereskedelmi forgalma 1936. évben 2.7 milliárd rubel volt. Ebből az összegből kivitelre 1359, míg behozatalra 1353 millió esett. Országonkint első helyen Anglia áll 557 milliós forgalmával, utána következik Németország 429 millióval, beigazolva azt a régi elvet, hogy más az üzlet és más a politika.

Éles támadás Hedry Lőrinc hevesi főispán ellen egy kisgazdapárti gyülésen

Gyöngyösről jelenti a Magyar Hétfő tudósítója:

A hevesvármegyei kisgazdapárt vasárnap nagygyűlést tartott Karácsond, Adács és Gyöngyösoroszi községben. Különösen érdekes volt a karácsondi gyűlés, amely délelőtt fél 11-kor folyt le és ahol 3000 főnyi közönség hallgatta a szónokokat.

A gyűlést *Milassin* Kornél ny. ezredes nyitotta meg, aki után *Csépány* József gazdasági tanácsos beszélt és aki

példátlan éles támadást intézett Hedry Lőrinc hevesi főispán ellen.

— A NEP élharcosok be akartak rendezkedni egy új „ezredévre" — mondotta — és véglegesen rá akartak ülni a nép nyakára. Itt az ideje, hogy Kozma után távozzanak azok a főispánok is, akik a választási erőszakosságokban túlságosan exponálták magukat.

A mi főispánunknak, Hedry Lőrincnek már régen távoznia kellett volna. Két okból is. Először, mert az ő főispánsága alatt dühöngött a legerőszakosabb választási terror a megyében.

Itt volt a kápolnai választás és itt volt a pásztói választás, ahol a NEP elnökének a mandátumát is megsemmisítette a közigazgatási bíróság és amely mandátum másodszor is peticióval van megtámadva.

— Másodszor távoznia kellett volna Hedry főispánnak azért is, mert Hedry főispánsága alatt egyes közigazgatási alkalmazottak több közpénzt elloptak, mint elődeinél száz év alatt.

Viharos felkiáltások: „Karácsondon is sikkasztott a jegyző 86.000 pengőt".)

— Ha Kozma levonta a konzekvenciákat, vonja le Hedry is és távozzon a főispáni székből. *Nem fogjuk tűrni, hogy egyes urak aszerint, ahogy a szél fúj, jobb szemükről a balszemükre rakják át a monoklit.*

Csépány József után *Vidovics* Ferenc és *Mező* Ferenc kisgazda beszéltek.

Százhúsz álhalott a letartóztatott furfangos OTI-csalók bűnlajstromán

Százhúsz esetben elkövetett sorozatos csalások bűntette miatt letartóztatta a rendőrség vasárnap délelőtt az OTI szélhámosait: *Haar* Pál fogtechnikust, *Broznics* István tisztviselőt, *Sztojanovits* László tisztviselőt, *Matejkovits* Ferenc és *Matejkovits* Tibor könyvkötősegédeket.

Az OTI Fiumei-úti orvosi rendelőjében, — mint a *Kis Ujság* megírta, — betegen jelentkezett egy munkás. Az orvosi vizsgálat megállapította, hogy sürgős orvosi műtétre van szüksége. Mialatt a munkás várakozott, utána néztek a nyilvántartóban személyi adatainak és ekkor

megdöbbenve állapították meg, hogy a nyilvántartás adatai szerint a jelentkező beteg már régen — halott.

A munkást azonnal az egyik titkár elé vezették, *aki közölte vele, hogy az ő hátramaradottai nevében már régen jelentkezett valaki és felvette a temetkezési segélyt.* Ahhoz, hogy valaki ezeket az OTI segélyeket felvehesse, be kell mutatni az elhunyt halotti levelét. Miután megállapították, hogy ez megtörtént, nyilvánvalóvá lett, hogy valaki visszaélt a munkás nevével. Az iratokat átküldték a rendőrség, ahol

kiderült, hogy a halotti levél közönséges hamisítvány.

A főkapitányság bűnügyi osztálya azonnal széleskörű nyomozást indított. Detektívek mentek el a VIII. kerületi anyakönyvi hivatalba, hogy ott tudják meg: ki váltotta ki a munkás születési bizonyítványát, amelynek adatait felhasználva, a halotti levelet hamisították.

Éppen ekkor tartózkodott az anyakönyvi hivatalban *Matejkovits* Ferenc és öccse, *Matejkovits* Tibor, akik már számos halotti bizonyítványt váltott ki. A nevet mindenkor vegyszerrel tüntették el és helyére OTI nag nevét írták. A detektív igazolásra szólította fel a két testvért, akiket később bekísért a rendőrségre. Kihallgatták őket. Töredelmes vallomást tettek.

Beismerték, hogy egy szervezett szélhámos társaság tagjai, és százhúsz csalást követtek el.

Kihallgatásuk után bekísérték a főkapitányságra bűntársaikat is, akik ugyancsak beismerő vallomást tettek. *Kihallgatásuk után vasárnap valamennyi őrizetbe vett csalót letartóztatták.* Két szökésben lévő szélhámos ellen pedig elfogatóparancsot adott ki a bűnügyi rendőrség.

„Ne húzzák-halasszák a titkos választójogot" — mondotta Kéthly Anna és Peyer Károly a szocialisták nagygyülésén

Vasárnap délelőtt a Budai Vigadó nagytermében beszámoló gyűlést tartott *Kéthly* Anna szociáldemokrata országgyűlési képviselő, amelyen felszólalt a szociálista parlamenti frakció több tagja. Mintegy másfélezer főnyi hallgatóság jelenlétében nyitotta meg a gyűlést *Blaskó* Arthur elnök, majd *Kéthly* Anna beszélt.

Hangoztatta, hogy a vakmerőségig felbáorodott demagóg hangok jelentkeznek a tömegek irányítására,

amiről ugyan az előző kormány tehet, de a mostani Darányi-kormány is engedi.

— *Ötvenéves problémá a választójogért folytatott harc* — mondotta *Kéthly* — *és felmerül a kérdés, mi legyen meg előbb: a választójog, vagy inkább a kenyér?* A feleletet sokan úgy oldják meg, hogy húzzák-halasztják a döntést.

Rámutatott a képviselőnő, hogy Magyarországon milyen súlyosan magas a cukor, a kenyér ára. Statisztikai adatokat sorolt fel, amelyekkel azt kívánta bizonyítani, hogy milyen alacsony a Magyarországon a cukor-, a kenyér-, valamint a tej fejadagja.

Rávilágított a drágaság okaira, beszélt a kolduskérdésről, az öregségi biztosításról, végül a titkos választójog megvalósítását sürgette.

Utána *Peyer* Károly országgyűlési képviselő szólalt fel.

— *Amikor két esztendővel ezelőtt az új parlamentet összehívták, az a munka jegyében történt.* Igérték a kartellek megszüntetését és most azok virágzanak a legjobban.

Földreformot igértek, erre megvették az eladósodott arisztokraták birtokait.

Most amikor a titkos választójog megvalósítása szóba került, úgylátszik *irtóznak a saját végrendeletüket megcsinálni.* Ezért odázzák el a titkos választójog realizálását.

Peyer Károly végül a drágasági hullámról beszélt és hangoztatta, hogy *mélyreható operációra van szükség, ha rendet akarnak teremteni gazdasági életünkben.*

Malasits Géza országgyűlési képviselő *a helytelen nemzet jövedelmi eloszlást kifogásolta.* Rámutatott a kapitalista rendszer hibáira és kijelentette, hogy Oroszország is kapitalista ország, csak ott az állam kapitalista

Nagy aránytalanságokat lát az adózási rendszerben.

— Történelmi évfordulóhoz érkeztünk — mondotta *Malasits* Géza — most lesz tizenöt éve, hogy a szociáldemokrata képviselők bevonultak a parlamentbe.

Malasits Géza kifogásolta, hogy százezreket folyósítanak a kormánysajtó fenntartására. *Blaskó* Artur felszólalásával ért véget a nagygyűlés.

FIAT

három sikere:

FIAT 500 — 4-hengeres, 0·6 iteres, 13 HP, 4 sebesség

FIAT Balilla — 4-hengeres, 1 literes, 24 HP, 4 sebesség

FIAT 1500 — 6-hengeres, 1·5 literes, 43 HP, fe'ülvezérelt

hydraulikus fékek

független kerekek seb. 80 km

nyomtáv 1200 mm seb. 85 km 2- vagy 4-ajtós

független kerekek seb. 115 km

2900 P — 4500—4800 P — 6400 P

Eladás: IV., Váci-utca 1. Te'efon: 1-828-48.

Service: VI., Aréna-út 61. Telefon: 2-989-29.

Ecettel ölte meg öccsét két kisfiú

Halálos gyermekszerencsétlenség történt szombaton délután Budán a Török-utca 6. számú bérház egyik földszinti lakásában.

Ecetet itattak testvérei egy négyhónapos kisfiúcskával,

akit életveszélyes állapotban vittek a mentők a Rókus-kórházba. A szerencsétlen kis gyermek irtózatos kínok között

vasárnap délelőtt meghalt.

Gallovits Mária gyári munkásnő, lakik a Török-utca 6. számú házban három gyermekével: a nyolcéves *Ödönnel*, a hatesztendős *Kálmánnal* és a négyhónapos *Lászlóval.* Az anya szombaton délután nem tartózkodott otthon. Csak a gyermekek voltak az egyszoba-konyhás lakásban. *Gallovits* Mária a késő délutáni órákban tért haza és ekkor rémületére

eszméletlenül találta négyhónapos fiacskáját.

Nem tudva, mi történt, a mentőkért telefonált, akik a kicsikét a Rókus-kórházba vitték.

A rendőri nyomozás megállapítása szerint a két idősebb testvér közül az egyik ecetes paprika saláta levével itatta meg az öccsét, aki ettől halt meg vasárnap délelőtt. A nyomozás azt is igyekszik megállapítani, hogy a gondatlanságért kit terhel a felelősség.

A szezon leghatalmasabb milliós világfilmje

WILLY BIRGEL

a nagyszerű férfisztár főszereplésével

Szabadság, szerelem...

Rendezte: Karl Hartl A gyönyörű zenét írta: Wolfgang Zeller

Főszereplők: Willy Birgel, Hansi Knoteck, Viktor Staal, Ursula Grabley, Heinz v. Cleve, Berthold Ebbecke

Premier csütörtökön kizárólag URÁNIA

Stux és Fux az ajánlási rendszerről

Szín: a Parlament előtt találkozik Stux és Fux.

FUX: Hová siet, Stux úr?

STUX: Megyek a képviselőházba. Amióta beteg vagyok, ez az egyetlen szórakozásom, ami még meg van engedve...

FUX: Hogy-hogy?

STUX: Az orvos azt mondta: semmi ital, semmi nikotin, semmi koffein, semmi szerelem, semmi hejehuja...

FUX: Na és most mit csinál? Betartja?

STUX: Azóta mindenesetre kikapcsolom a hejehuját...

FUX *(mérges)*: Mondja, már megint ugrat? És mi köze ehhez a parlamentnek?

STUX: Itt próbálok meggyógyulni...

FUX: Hogyan?

STUX: A választások előtt a képviselőjelöltek mind azt igérték, hogy minden bajt orvosolnak... Gondoltam magamban, ez mindenesetre olcsóbb, mintha az orvoshoz járok...

FUX: Ugy kell nekem, ha én mindig szóbaállok magával! Folyton a rossz vicceivel traktál... No és ha már a képviselőházi ülésekre jár, mit szól az új ajánlási rendszerhez?

STUX: Uj ajánlási rendszer lesz? Legfőbb ideje... A régi úgysem ért semmit...

FUX: Most eszmél fel? Persze, hogy rossz volt a régi.

STUX: Én, sajnos, évek óta nem tudtam boldogulni vele...

FUX: Hogy-hogy? Hiszen tudtommal maga nem akart képviselő lenni...

STUX: Dehogynem. Csak éppen az ajánlás miatt nem tudtam...

FUX: Hol akart maga képviselő lenni?

STUX: Itt Budapesten szerettem volna több nagy cég képviselője lenni...

FUX: Maga szerencsétlen, mi köze ennek az ajánláshoz?

STUX: Éppen az volt a baj, hogy a legjobb ajánlásokra sem kaptam meg egyetlen képviseletet sem...

FUX *(dühös)*: Hogy ajánlanák magát a Textilbeszerzőhöz váltoalásznak! Nem érti maga szerencsétlen, hogy itt miről van szó? Arról, hogy ezentúl nem kell annyi aláírás az ajánláshoz!

STUX: Nekem eddig is mindig csak egy aláírásom volt az ajánlólevelemen...

FUX: Hallja, ne dühösítsen! Értse meg, itt a képviselői ajánlásokról van szó.

STUX: Tudja, hogy hány képviselő proprotekcióval próbálkoztam már? De az se használt...

FUX *(dühöng)*: Slussz! Elég volt ebből a témából, mert még megörjít! Hiszen maga még azt sem tudja, hogy a választóknak kell ajánlaniok a képviselőt.

STUX: Ez az új rendszer? Minek kell még a képviselőknek protekció?

FUX: Ide figyeljen, maga szörnyű ember! Itt nem protekcióról van szó, hanem arról, hogy a képviselőjelöltek ajánlási íveit alá kell írni a választás előtt. És az új rendszer szerint ezentúl az ajánlóknak nagyobb összeget is le kell tenni biztosítékul.

STUX: Ez csak a képviselőnél van így?

FUX: Micsoda kérdés ez? Persze.

STUX: Kár... Mert akkor érne valamit az új rendszer, ha azko, akik engem ajánlanak egy állásra, letennének egy nagyobb összeget az én kezeimhez...

FUX: Na komolyan mondom, elég volt már ebből! Mondja inkább, mit szól a legújabb pengőkiajánlási ügyhöz?

STUX: Mi történt?

FUX: Még ezt se tudja? Már több letartóztatás is történt. Egy kiskorú nőt is őrizetbe vettek.

STUX: Ezt nem értem. Hiszen a kiskorúak még nem lehetnek képviselők...

FUX: Mi köze ennek a képviselőséghez?

STUX: Most mondta, hogy valami ajánlási ügy miatt tartóztatták le őket...

FUX *(vörös a méregtől)*: De maga szerencsétlen, én pengőkiajánlásról beszéltem!

STUX: Csak nem volt hamis a pengő, amit az ajánlók biztosítékul letettek?

FUX: Hamis a maga észjárása, ha ugyan ügyenről magánál egyáltalán lehet beszélni! Mondja komolyan, maga nem hallott még pengőkiajánlásról?

STUX: Nekem, sajnos, még senki sem ajánlott egyetlen pengőt sem...

László Ferenc

Elkészült az első magyar bohózat a Hunnia-filmgyárban. A szüzsét a vidám filmek mestere, *Nóti* Károly írta, de mesterek a maguk nemében a szereplők is. A humor kimagasló magyar művészei: *Gombaszögi* Ella, *Kabos* Gyula, *Latabár* Kálmán, *Komlós* Vilmos, *Soltész* Annie és *Balassa* János. A magyar filmgyártás új nyereségei, akik életük első filmszerepét játszották: *Kiss* Manyi, aki most ért el kiugró sikert és *Sárossy* Gizi egy új magyar filmszépség. Amikor a filmbohózatot a benfentesek előtt levetitették, az egyes jeleneteket harsogó nevetés kísérte. A *„Hol alszunk vasárnap?"* francia ízű filmet *Pásztor* Béla rendezte.

A szülőknek mindig igazuk van? Korda Sándor mielőtt a *Rembrandt*-filmhez hozzáfogott, kiásta a hollandi múzeumból *Rembrandt* élettörténetét. Ebből derült ki, hogy még háromszáz évvel ezelőtt sem volt a szülőknek mindig igazuk, hisz *Rembrandt*-ot is ügyvédnek akarták szülei nevelni. *Rembrandt* ellenszegült ennek a kívánságnak és ennek köszönheti a művészvilág a „szépség nagy szerelmesének és festőjének" kibontakozását.

PAHOLYBAN...

Kiss Ferenc hasonlit Beethovenre

A *Nemzeti Szinház* Beethoven-drámájának végeztével az ember elgondolkozik, hogy *vajjon miért adták elő ezt a darabot?* És rájön arra az eredményre, hogy valószínűleg *Kiss* Ferenc miatt, aki a jellegzetes Beethoven-hajviselettel és nem is túlságosan erős festéssel *hasonlóvá tudja magát tenni azokhoz a közismert Beethoven-maszkokhoz*, amelyek sok kispolgári család zongorája felett lógnak, örök figyelmeztetőül, hogy milyen nagy a különbség Beethoven zsenije és a zongorán Beethovent játszó kislány tehetsége között.

Ez a különbség a Nemzeti Szinházban is eszembe jutott. Milyen messze van ez a darab attól, akit ábrázolni akar, milyen messze van *H. und H. Ortner*, a bécsi író, attól a lángésztől, akit meg akar irni. Ezt a különbséget talán csak *Dohnányi*, a legnagyobb magyar Beethoven-játékosok egyike tudná elzongorázni.

Ahogyan valaki Beethovent elképzeli, aki nem merült bele kótáinak mélységébe — körülbelül úgy vonul föl ez a papírfigura néhány szines, zenés, grófos felvonulásos, zivataros és fáklyásmenetes képen át. Csupa klisé. Kétségtelenül jóindulatú irás, amely egyrészt a Beethoven iránti tiszteletből, másrészt abból a vágyból fakadt, hogy Beethoven egyes müveinek keletkezését meg kellene színpadilag magyarázni. Ez azonban nem sikerült. Az az ember, aki a színpadon ténfereg, szomorkodik és megsüketül, nemcsak nem érdekes, de el se lehet hinni róla, hogy a többiek érdekesnek tartják.

Bevallom, hogy az előadás kezdetén volt valami furcsa, szorongó érzésem. Mit szól a kitűnő osztrák szerző ehhez az előadáshoz, amely bizony itt-ott kicsit döcög, kicsit hamis, kicsit félszeg, mt szól hozzá ő, akinek mondatait a Burgszinház klasszikus falai között mondották el a nagy bécsi szinjátszás mesterei? Ez a szorongó érzés azonban fokról-fokra átváltozott valami magyar és pesti sovinizmussá. Ezt a darabot akarják Budapesten, a remek magyar szinpadi írók születése helyén sikerre vinni? Hiszen ennél mi sokkal jobbakat szoktunk irni, akár osztrák zeneszerzőkről is!

A helyzetet csak az menti, hogy a szinfalak mögül itt-ott *Nádor* Mihály karnagy pálcája nyomán felcsendül Beethoven muzsikája. Sajnos, meglehetősen halkan és meglehetősen ritkán.

Kiss Ferenc egyébként úgyis, mint *rendező*, úgyis mint *főszereplő*, kitett magáért. Nem tudunk lelkesedni gyötrődő, dühöngő és elernyedő figurájáért, de elismerjük, hogy tiszteletreméltó színészi alkotás. Partnereit az ő belülről fakadó heve nem tudta magávalragadni, monumentálitása pedig egyenesen legyűrte. *Eszenyi* Olga, mint Giulietta Guicciardi, úgy vergődik mellette, akárcsak a IX. szimfónia mellett Zerkovitz *Hulló falevele* (ami magábanvéve szintén nagyon kedves szerzemény). *Rápolthy* Annának, aki Brunswick Terézt személyesitette meg, voltak finom pillanatai. Nagyon mulatságos egyetlen jelenetében *Makláry*, jó *Szabó* Margit, tisztességesen megoldják feladataikat *Timár, Gózon, Kovács, Lázár* Gida és a többiek is. *Horváth* János diszletei szépek. *Balassa* Imre, a fordító és átdolgozó, eredményesen működött közre abban, hogy a darabnak színpadi hatásosság szempontjából, szerencsés momentumai legyenek.

Öreg darab nem vén darab

Heltai Jenőhöz nyugodtan lehet fordulni, ha a fiatal írók cserbenhagyják a színházakat. Ámbár ez a különbségtevés kissé talán igazságtalan. Hiszen a *„Tündérlaki lányok"* nem is felújításként hat: olyan fiatal, mint egy ma született darab. Vígjáték, mert vidám is, játék is, de *sokkal több, mint amit a mai szerzők szerénytelenül vígjátéknak neveznek:* nem egyetlen ötlet kiaknázása, hanem kicsit korrajz is, még pedig olyan korrajz, amely ma éppúgy aktuális, mint két évtizeddel ezelőtt volt, kicsit társadalmi szátira és közben igazi színház, tele könnyel, mosollyal, szórakoztat, a végén úgy jön ki az ember az *Andrássy-úti Színházból*, hogy azt mondja: jó estét töltött el. Nem lehet elfelejteni akkor, amikor az ember átért az úttest túlsó felére. (Lásd *János...*)

A repríz sikere természetesen nem lenne teljes az előadás sikere nélkül. Ezek a mai Tündérlaki lányok azonban éppen olyan tehetségesek, mint a régiek voltak. A két egyformán görbelábú és egyformán tehetséges naiva: *Turay* Ida és *Kiss* Manyi (előbbinek van néhány kimagasló szinpadi perce), *Sennyey* Vera, aki szépségével és komoly tehetségével dominálja a szinpadot, a testvérei közé jól beilleszkedő *Szaplonczay* Éva. *Vizváry* Mariska, akinek mamáját hol gyülöli, hol megneveti a közönség. *Kováts* Terus jellegzetes kómika-alakitása és *Fónay* Márta ügyes szobalánya kitűnően össze van hangolva.

A férfiak élén *Mihályi* Béla jár a maga komoly, méltóságteljes és nagyon intelligens tárójával. *Bilicsi* tornatanárja, valószínűleg *Góth* rendezése nyomán sok külsőségében emlékeztet az első nagy tornatanár, úgy is mint magánember alakitójára: Tanayra. *Vizy* Béla is rokonszenves fiatal színész, bár ezúttal inkább még csak igéret. *Boross* Géza, mint inas, inkább Boross Géza volt, mint inas, de tőle éppen ez kell. *Upor* Tibor két szobája ízléses.

Filmszcenárium zenével

Öröm rágondolni, hogy milyen jó film lehet egyszer a *„Marika hadnagya"* című operettből, amely a *Kamara Szinház* idei harmadik produkciója.

Dénes Gyula kedves kis huszárregényt irt színpadra, amelynek van egy kitünő előnye: éppen azt adja, amit a régifajta operett küzönsége régóta nélkülöz: szabályos, a lehető legszabályosabb operettet, három egymásra levő szerelmespárral, duettekkel, finálékkal, tréfákkal és táncokkal. *Sally* Géza zenéje ugyanezekkel az erényekkel ékeskedik: könnyen dúdolható, problémamentes operettmuzsikát irt,

Szűcs László, sajnos, állandóan be akarja bizonyitani, hogy ő az operetthez leereszkedik, mert ő tulajdonképpen operaénekes. Ugy vagdossa ki a cé-ket, fortissimo, pianissimo, üveg- és érchangon, mint kártyás, akinek jól meg a lapja, a huszonegyet. Ennek az a következménye, hogy parnerei néha befuccsolnak, mert ők is ki akarják vágni, ami nem mindig sikerül. *Sándor* Anna például, aki, ha nem erőlködik, nagyon kellemesen énekel, sőt kellemesen is mozog. *Gellért* Marikának is a mozgása tetszett legjobban, *Erdélyi* Editnek, sajnos, még az sem. Nem mintha nem tudna mozogni, csak éppen parasztosan mozog. Erről azonban nem ő tehet, hanem a szereposztás. Viszont nagyon ügyes és rokonszenves egy *Markovics* Endre nevű fiú a kutyamosó szerepében, kellemes színész *Krémer* is, *Major* pedig, (Fehér Lili férfiben) megjelenésével okoz derüt. A rendezés itt-ott kihagyásokkal működik.

Hogy Pesten mennyire fog tetszeni a *Marika* hadnagya, az a legközelebbi jövő titka. Hogy azonban a vidéknek pontosan ez az operett kell, az egészen biztos. A vidéki szintársulatok, amelyek a szászszázalékos operettek hiánya miatt örökös bajjal küzdenek, hálásak lehetnek a szerzőnek ezért a talpraesett darabért.

Hajnali antikvárium

Szombaton egyet negyed tizenkettőkor kezdődött és két óra körül végződött a *Vigszinház kabaréja*, amelyet nyugdíjintézete javára rendezett. A nézőtér tömve, sok szmoking és nagyestélyi ruha, a főpróba-közönségből egy lélek se, a hangulat várakozással teli, amely az ötödik szám után kezd beletörődni abba, hogy *mindenki minden számot ismer*. Persze nem lehet kivánni a sok sztártól, hogy egyetlen jótékonycélú felléptésükre valami ujat tanuljanak, — bár a közönségtől se lehet kivánni, hogy a drága jegyek ellenében történelmi visszapillantást kapjon a pesti kabaré multjáról. Az úgynevezett *„villámtréfák"* között előfordult elcsépeletlen is, ezek a villámok azonban a nagy színpadon nem csattantak. Sikere csak néhány magánszámnak volt. A siker-kimutatás élén *Feleki* Camili áll, aki prózában, énekben és táncban utánozta Dénes Oszkárt, Rátkait, Latabár Kálmánt és Gárdonyit. Második a *Bársony—Dénes* O.-pár, bár utóbbi nem hatott olyan élénken, mint az őt utánzó Feleki. Harmadik *Orosz* Julia, aki Lehár *Paganinijének nagy vacerét* énekelte ragyogóan. A tapsokra meghajolni viszont nem tud. *Multszázadbeli Hofknizet vág ki panoptikum-mosollyal.* Ez különben operistatulajdonság. Normális meghajlást az énekesnők közül csak *Hajmássy* Ilona produkált.

Hajmássy volt az est egyetlen érdekessége. Kellemes, ha nem is jelentékenynek ható mezzoszopránja van, viszont gyönyörű, *magas, szélesvállú, szőke északi szépség.*

Csinosság tekintetében *Szalay* Karola következett utána. Jó harmadik: *Honthy Hanna*, remek ezüstruhájában. Csak azért nem volt nagyobb sikere, mert pompás operetthangján profi operaénekesnők után kellett kisárgulnia a liliomnak.

Komoly értékek sorrendje: 1. *Kosztolányi* Dezső gyönyörű költeménye a Hajnali részszegség, *Góth* Sándor meghatott előadásában. 2. *Tutsek* Piroska *Ady—Reinitz* és *Kodály* dalai. 3. *Békeffi* konferánsza. Feilépett még *Kabos*, aki végigköhögte szerepét, *Sulyok* Mária *Ajtay* Andorral, *Makay* Margit *Solthy* Györggyel, *Gárdonyi* Lajos *Petivel* és *Biharival*, *Salamon* Béla *Berczi* Gézával és *Gárdonyi* Vilmával, *Muráti*, aki ragyogó aranylamé-ruhát viselt, *Somlayval* és *Gregussal*, *László* Miklós a *Vértesekkel*, *Keleti* és *Ráday*, *Dénes* és *Pethes*, *Gomba* Ella egy színpadot betöltő kék ruhában, *Palló* Imre operaénekesmódra elzengett két Sybill-számmal és *Vaszary* Piroska az ő megmagyarázott bizonyítványával, amit mindenki tudott volna neki súgni, ha megakadt volna.

(Egy jobbodali páholyból elegáns úr és igen fess hölgy az első rész második számánál elmentek táncolni és a második rész tizedik számánál tértek vissza.)

A nyugdíjintézet viszont hozzájutott párezer pengőhöz — s ez a fő.

SZANTHÓ DÉNES.

MOH

A hét mozibemutatóinak művészi eseménye
Lilly Pons első filmsztárszereplése

A héten öt mozipremier zajlott le, amelyek között képviselve volt a könnyű zenei filmjáték éppúgy, mint a tragikus filmdráma.

A *Royal Apollóban* és a *Corsó* fényszínpadán Marion *Davies*, az ismert amerikai filmszínésznő és a népszerű Clark *Gable* együttes sikert aratták a pompás hangulatú, mulattató, zenés vígjátékrevüben, a *„Kain és Mabel"*-ben. Két órán keresztül állandó derültségben tartotta a közönséget a pincérlányból lett revüsztrár és a mechanikusból lett boxbajnok. A vígjátékbonyodalom sok ötlettel és vidámsággal pergett le a filmen.

✵

Három filmszínházban került bemutatásra a *„Balaklava"*, az angol történelem egyik legérdekesebb és legizgalmasabb epizódja. A krimi háborúban játszódik a cselekmény, ahol az angol hadsereg 27-es lovasbrigádja sokszoros orosz túlerővel szemben elfoglalta az oroszok legfontosabb stratégiai pontját, a Sebastopolhoz vezető utat. Ezt az izgalmas drámai epizódot, amelyet annakidején a legnagyobb brit költő, *Tennyson* is megénekelt halhatatlan balladájában, a magyar *Kertész* Mihály egzótikus története keretében, amelyet egy regényes nagy szerelem szálai szönek át, bravúros virtuózitással rendezte filmre. Erol *Flynn* ideális, romantikus hős, a brit gárdakapitány szerepében, Olivea de *Haviland* pedig poétikus lelkű hősnője a történelmi drámának. A film izgalmainak csúcspontja, amikor hatszáz angol lovas rohammal beveszi az orosz túlerővel szemben a Sebastopolhoz vezető út erődítését. A *„Balaklava"* őszinte sikert aratott.

✵

A *Rádius* filmszínház csütörtök este páratlan művészi élményt nyújtott. Először mutatkozott be Budapest közönségének filmen Amerika csalogánya, a new-yorki Metropolitan tagja, Lilly *Pons* a *„Primadonna férje"* című zenés vígjátékban. Vidám, ötletes vígjáték keretében gyönyörködtette az operaénekesnő tüneményes mezzoszopránjával a közönséget s a legnagyobb hatást, amely nagy tapsban nyilvánult meg, a *Lakmé* csengettyűáriájával érte el, amit az énekművészet tökélyével énekelt. Mint színésznő is sikert aratott, mert közvetlen játékával szívből jövő humorával állandó derültségben tartotta a nézőteret. Természetesen a Radius előkelő közönségét, a pesti operarajongókat s a zenei szakértőket elsősorban Lilly *Pons* csodálatos koloratúrája ejtette csodálatba. Rokonszenves partnere volt Henry *Fonda*.

Az *Uránia* filmszínházban *„A szent hazugság"* című filmben mutatkozott be a világhírű bécsi gyermekkórus kitűnő gárdája, akik pompás énekükkel meghódították a pesti mozközönséget. A film ragyog a hófehér tisztaságtól s szinte üdíti az alpesi levegő. A megható mese, amely egy árva gyermek körül forog, alkalmat ad egy 12 éves tehetséges bécsi fiúnak arra, hogy megkönnyeztesse a nézőteret a felnőtt szereplőkkel együtt. A közönség a hangulatos és megható gyermekfilmet tapssal jutalmazta. Nagy tetszést aratott külön a *„Dal a Tabárról"* című énekes hangulatfilm. *Sándor* Anna, az ismert primadonna szép sikerrel mutatkozott be a filmen. A rövid énekes és zenés film producere *Sally* Géza.

✵

A *Décsi* és *Casino* filmszínházban egy nem mindennapi film került bemutatásra, a *„Finom familia"* cimmel. Finom szatira, amely a mozigép reflektorfényével erősen bevilágít az amerikai újgazdag család életébe, amelyet kegyetlenül kigúnyol. A darab minden egyes szereplője — habár amerikai — tipikus alakja lehetne a pesti mondain életnek. A közönség, amely kitűnően mulatott, sokat tapsolt. William *Powel* és Carola *Lombard* voltak az élharcosai a szórakoztató és mulatságos filmvígjátéknak. A közönség jól mulatott és hálásan tapsolt a *„Finom familia"*-nak.

(V.)

A LENGYEL SZABADSÁGÉRT! . . .

1830-ban játszódott le a lengyel forradalom legdrámaibb epizódja. Egyetemi hallgatók szervezték meg a szabadságharcot, amelyben nemcsak maga a lengyel nép, hanem az orosz csapatokba beosztott lengyel katonák is résztvettek, hogy felszabadítsák rab nemzetüket.

Karl *Hartl* ennek a forradalmi epizódnak, a lengyel lángbagyult lelkek izzó szabadságvágyának történetét mozgalmas, színes és lüktető drámai cselekménybe tömörítette és rendezte filmre. A magyar cimkeresztségben a döbbenetes erejű filmdráma a „Szabadság! . . . Szerelem! . . ." cimet nyerte.

A film legnagyobb meglepetése Willy *Birgel*, a kitűnő német jellemszínész szereplése. Partnerei: Hansi *Knoteck* és Ursula *Grabley*, akik rokonszenves női szereplői a poétikus hangulatú szerelemnek, amely átszövi a történelmi cselekményt.

A lengyel szabadságharc legendás története e héten kerül a pesti közönség elé.

SPORT

Nehéz körülmények között könnyen győzött a Hungária

Hungária-Budafok 3:2 (3:1)

Mintegy ötezer néző gyült össze a Hungária-úti pálya tribünjein vasárnap délután. Az előmérkőzés izgalmai már meglehetősen felcsigázták a pokrócokba burkolódzott közönséget. Alighogy levonult az előmérkőzés két csapata, máris megjelent a *Budafok*, pillanatok mulva pedig a *Hungária*. A közönség örömmel látta, hogy minden ellenkező hireszteléssel szemben Turai is játszik. Külön feltűnést kelt Szabó kanárisárga trikója, amelyhez fehér nadrágot és fehér harisnyát húzott a külsőségekben nem éppen válogató kapus.

A kölcsönös üdvözlések után a szerencse a *Budafoknak* kedvez és a Hungária enyhe szél ellen kezd.

Hungária: Szabó — Mándi, Biró — Sebes, Turay, Dudás — Sas, Müller, Cseh, Kardos, Titkos.

Budafok: Raskó — Beretvás, Béldi — Monostori, Kapta, Nyilas — Mészáros, Sós, Szebehelyi III., Kovács, Szeder.

A Budafok elevenen kezd, támad azonnal, amiben része van *a bizonytalankodó Hungária-védelemnek.* A 4. percben *Titkos összecsap Béldivel, erősen sántít. Letámogatják a pályáról és csak 6 perc mulva tér vissza.* Közben a budafokiak szép góllal jutnak vezetéshez. Szeder lefut, beadását

Sós kapásból a hálóba bombázza. A Hungária védelme csak „szemlélte" az eseményeket. 0:1.

Cseh két nagy helyzetet hagy ki a kapu előtt. A lelkes Budafok támad. Rendkívül élénk az iram, csak *a játék színvonala gyenge.* A Hungária fölénybe kerül, de *a hibák tömkelege* megakadályozza az eredményt.

FORDUL A JÁTÉK

Nehezen sikerül az egyenlítés, a 26. percben Müller Sast szökteti, akinek beadásába Raskó rosszul üt bele. A labda Kardoshoz pattan, aki a tisztán álló Titkosnak passzol.

Titkos az üres kapuba lőtt labdával egyenlít. 1:1.

Alig telik el egy perc, Müller klugratja

Cseh-t, aki nem tétovázik, hanem azonnal lő — a kapuba. 2:1.

— *Ez gyorsan ment* — dörzsölik kezeiket a tribünön a Hungária hívei.

Újabb öt perc mulva már biztossá válik a *Hungária győzelme.* Titkos a 16-osról előre játszik, Cseh „meghosszabbítja" a labdát.

Raskó fogná, de Sas, mint egy vércse csap rá és kezei közül a kapuba pöcköli. 3:1.

Már teljes a Hungária fölénye. Monostori egy összecsapásnál megsérül. Lógó fejjel viszik le a pályáról.

A HUNGÁRIA TARTJA AZ EREDMÉNYT

Szünet után Titkos nagy lendülettel fut le, beadását Cseh átengedi Müllernek, aki élesen lő. Raskó ösztönösen üti ki a labdát, amelyet Müller most már fölélő.

A Hungária támad, két kornert is rúg, de Cseh fölélő, Szebehelyi 30 méteres lövését Szabó szépen fogja. Titkos szép beadását Sas csak valószínűtlen magasságú fejessel küldi a kapuléc tetejére. Titkos Müllertől kap jó labdát és kapásból lő. A labda fölémegy.

Sas csinál szép dolgokat erős lövését Raskó kornerre öklözi. Cseh nagyon „kikap" a közönségtől, mert még az sem elég neki, hogy három embert kicselezett. Természetesen elveszik tőle a labdát.

A kisütő nap sugarai a pálya vigasztalan sártengerén törnek meg.

A 17. percben Szeder lefut beadását Szabó elnézi, Biró sem éri el, Sós közelről belövi. 3:2.

Budafok állandóan szorongat. Mándi rutinja ügylátszik már a multé, mert a legtöbb zavar az ő oldalán van. Cseh szép helyzetet dolgoz ki Müller számára, de a bécsi csatár lába nem elég biztos. *Félperces Hungária-pergőtüz* a budafoki kapu elött *az eredmény: semmi...* Kapta sokkal veszélyesebben fejel a saját kapujára, mint a Hungária csatárai.

Két kornert rúg a Hungária, de hiába. Olyan fölényben vannak a kék-fehérek *és az eredmény mégis: 3:2...*

Sas kitör, tisztán áll, de lövését Raskó kiüti. Titkos éles lövése a kapu mellett süvít el, Müller bombáját Raskó kiejti, de van ideje javítani. A 43. percben Sós kornerből alig valamivel a kapu mellé fejel. Hungária-támadások közbe ér véget a játék.

A Hungária csapata kétségtelenül jobb volt ellenfelénél. Minden részében felülmulta a Budafokot és hogy a győzelem még sem lehetett a megérdemelt arányú, azt *csak csatárainak köszönheti.* A csatársor, különösen Cseh jó formát mutatott, de ez a jó forma olyan ritkán tapasztalt nemtörödömséggel párosult, amely elég volt ahhoz, hogy a nagy fölény ellenére is az utolsó percig kétséges legyen a mérkőzés végső kimenetele.

A közönség tüntetett is Cseh ellen.

Elöl csak egy ember érdemel dicséretet és ez *Sas*, a jobbszélső. Az utolsó percig szívvel, lelkesen játszott, *Titkos* is sok szép dolgot csinált. *A fedezetsor és a csapat legjobb embere Sebes volt.* A nehéz talajon mindvégig töretlen lelkesedéssel és hasznosan játszott. Turai még nincs formája teljében, Dudás sokat hibázott. A védelemben Mándi lassú és Biró bizonytalan, Szabó pedig sokat pózol.

A budafokiak lelkesek és különösen azért illeti őket dicséret, mert egy pillanatig sem vesztették el kedvüket. *Raskó* jószemű kapus, *Beretvás* és *Béldi* gyors és energikus hátvéd, *Kapta* esze a csapatnak, a szélső fedezetek szorgalmasak. *Csak a csatársor döcögött kissé.* Itt legjobb a két szélső, de a hátvédsorból előrerukkolt *Szebehelyi* is értékes csatárerényekről tett tanuságot.

Ujvári biró jól vezette a mérkőzést.

MOB

Bíróbotrány, izgalmas mérkőzés, igazságos eredmény

Budai 11-Nemzeti 3:3 (2:2)

Izgalmas, *botrányokban bővelkedő* mérkőzést hozott a két fekete-fehér csapat találkozása. Ezúttal a pályaválasztó budaiak vettek magukra fehér inget és igen érdekes küzdelmet vívtak a Nemzetivel, amely helyenként ugyan többet mutatott náluk, de végeredményben mindkét csapat elégedett lehet az eredménnyel.

A nehéz sárban nem egykönnyen alakulhatott ki a rendes játék, mert a jól elgondolt labdák sorra megakadtak a sárban. A Budai „11" csapata igen érdekes tulajdonságokat vonultatott fel. *Sztancsik* visszatérése színt vitt a csatársor játékába, amely ma amúgyis nyert *Szuhai* nagy lendületével. A védelem a szokott jó volt, bár hibák csúsztak be a játékukba a sár miatt. *Lucz* még mindig kitűnő, *Magda* ezzel szemben gyenge formában van.

A *Nemzeti* védelme igen jó, fedezetsora pedig messze felülmúlta az ellenfélét. A csatársorban vannak a hibák. Nem elég a kirobbanó energia, ötlet kellene ide. A csapat legjobbjai Angyal, mellette *Bihámi II.*, *Balogh* és *Flóra* mutatott kiváló játékot.

Klug Frigyes, a mérkőzés bírája a meccs végefelé kiengedte kezéből a játékot. Ismét nem tudott kellőképpen erélyes lenni és ez megboszúlta magát. A meccs során állítólag — egyesek elbeszélése szerint — *Luczot* kiállította, mire a játékos így szólt volna hozzá:

— *Azt érje meg, hogy engem kiállít...* Hogy mi történt, nem állapitható meg, de *Lucz tovább játszott...*

A csapatok kivonulásakor, valamivel a kitűzött kezdési idő után mintegy háromezer néző foglalt helyet a tribünökön. A *Budai* fehér ingben, a *Nemzeti* a szokott csíkos trikóban jelenik meg.

NEMZETI: Angyal — Kövágó, Flóra — Tuli, Balogh, Szalay — Fenyvesi, Bihámi II., Kisalagi, Molnár, Horváth.

BUDAI „11": Havas — Kovács, Győry — Magda, Lucz, Burger — Rökk, Sztancsik, Szuhai, Keresztes, Vermes.

Pompásan gördülő Budai-akcióval kezdődik a játék, melynek végén Szuhai lövése Angyal zsákmánya lesz. A Nemzeti ellentámadása is veszélyes, Horváthnak a 16-os sarkából beívelt labdáját Kisalagi szerzi meg, rögtön lő és pergő lövését Havas védi ugyan, de az elpattan tőle Bihámi II. elé, az összekötő annyira meglepődik a reá váró gólhelyzettől, hogy *Havasnak ideje van párducugrással megkaparintani a labdát.*

A 20. percben Sztancsik jó szöktetéssel küldi előre Rökk-öt, aki a vonal előtt kissé erősen hátraivel, a labda Vermeshez kerül, a szélsőtől Keresztes kapja meg és pompás érzékkel Sztancsikhoz emeli és máris

Sztancsik fejeséből jut a Nemzeti kapujába a labda. (1:0.)

A Budai „11" gólja után a Nemzeti lendül támadásba és Havasnak kétszer is menteni kell a rohamozó fekete-fehér csatárok elől.

A *Nemzeti* tíz percre beszorul térfelére, de a Budai „11" csatárok annyit pepecselnek a kapu előtt, hogy az eddig jól működő Nemzeti-védelemnek sikerül menteni.

KÉT PERC ALATT KÉT NEMZETI-GÓL

A 32. perctől kezdve heves ellentámadásba lendül a Nemzeti is. Két perc mulva eredmény is születik. Fenyvesi szép lefutása után, pompásan íveli középre a labdát, amely Kisalagihoz kerül, a center jó érzékkel

Hertváthnak adja és utóbbi lövése jelenti a Nemzeti kiegyenlítő gólját. 1:1.

Alig indul el újra gól után a játék, máris

Horváth fut a balszélen, Magdát játszi könnyűséggel hagyta el, a 16-osról bekanyarodik és jó lövéssel megszerzi csapatának a vezető gólt. 2:1.

A Budai „11"

Szuhai révén a 37. percben közvetlen a kapu elöttről kiegyenliti a Nemzeti előnyét.

2:2 eddig az eredmény, mely fedi a mutatott játékot. A 40. perc eseménye: Klug bíró alaposan elcsúszik a pályán, a labda feldobása után — *a közönség nem kis örömére.* A félidő utolsó perceiben a Nemzeti van fölényben, de az eredmény a félidőt jelző sípjelig nem változik.

SZÜNET UTÁN

A Nemzeti kap előbb lábra. Horváth tisztán fut a „Budai" fekete-fehérek kapuja felé, már a 6-oson van. Havas pár lépést tesz kifelé a kapuból, ami elég ahhoz, hogy Havasba lője a labdát.

A Budai „11" ellentámadását Rökk vezeti, de szeleburdian elkapkodja a labdát és a kifutó Angyalba lövi azt. Szuhai és Flóra összecsap és előbbi nagyot csúszik a sárban, amit kissé túlérzékenyen vesz, mert *felugrik és nekimegy a hátvédnek. Felzúg a tömeg, Klug sípja szól.*

ELDURVUL A JÁTÉK

A játék erősödik, a játékosok sokszor egymásnak rontanak és sok esetben szól a biró sípja.

Lassan a Budai „11" is veszélyeztet és Vermes előtt kitűnő gólhelyzet adódik, de a 6-osról is fölé lő. Szuhai szép lövése ad munkát *az „angyalian" védő Angyalnak.* Most ismét Szuhai szerepel, jól küldi előre Rökk-öt, aki a vonal előtt átivel Vermeshez, aki *most meg elcsúszik a jó gólhelyzetben.*

RÖKK ÉS BIHÁMI II. GÓLJAI

A 37. percben járunk, amikor egy eredménytelen támadás után a Budai „11" veszélyeztet. Keresztes szerzi meg a labdát, tizméteren át fut vele, majd

Rökk gurítja, aki nehéz szögből megszerzi a Budai „11" harmadik gólját.

Nem sokkal később a Nemzeti erősen szorongat és

Bihámi II.-nek sikerül is gólt szerezni — nagy lesállásról.

Klug kettőt fütyül, megadta a gólt. A budai játékosok *hevesen tiltakoznak* a biró itélete miatt,

nagy tumultus támad a pályán, a játékosok egymást taszitják, a biró körül, Faragó Lója, a budaiak lelkes vezetője is beszalad a pályára és csapatának kissé hevesvérű tagjait kézzel ráncigálja vissza a birótól és küldi őket vissza „játszani".

Klug hajthatatlan marad. Egyenlitett a Nemzeti.

Még öt perc hátra a mérkőzés végéig. Rökk is Keresztes jól adogatnak és utóbbit Kövágó és Flóra „Viribus unitis" jegyében kissé erősen támadják meg, az összekötő nagyot esik a 16-oson belül, de Klug nem itél 11-est. Ezzel vége is a mérkőzésnek.

Levonulás után az öltözők folyosóján hangos jelenetek játszódtak le. Egyesek

hangosan szidalmazták a birót, aki a szitkok áradata között hagyta el a játékteret.

A játékosok is — mindkét csapatból egyaránt — feltűnően durva szavakkal, amelyek már a becsületvédelmi törvény határain is túlmennek, beszélnek a bíróról, aki öltözőjébe vonult vissza és hosszú időn keresztül nem is hagyta el a helyiséget.

„Eternit"
FAL- ÉS BUTORBURKOLÁSOK
BEMUTATÓHELYISÉGE
VI., O-UTCA 4.
TELEFON 1-154-16

Csik nyerte a lesiklóbajnokságot

A Magyar Sí Klub rendezésében a Mátrában folyó bajnoki lesiklóverseny második napján vasárnap a kétfutami slalomot bonyolitották le, erősen ködös időben, de pompás havon, a Kékes északi lesiklópályájának legfelső részén. A versenyben 41 férfi és 5 hölgy indult.

A részletes eredmény a következő: 1. *Csik* MSK, 2 p. 14.2 mp., 2. Balatoni BEAC 2 p. 15.4 mp., 3. *Szalay* Hófutók 2 p. 15.6 mp., 4. *Kővári* BSzKRT 2 p. 16.2 mp., 5. *Deczky* MSK 2 p. 26.6 mp., 6. *Tassonyi* Zsolt BBTE 2 p. 32 mp., 7. *Demjén* BBTE 2 p. 36.8 mp., 8. *Mátyásfalvi* BBTE 2 p. 40 mp., 9. *Katona* UTE 2 p. 45.4 mp., 10. *Emanuel* BBTE 2 p. 47.8 mp., 11. *Iglói* NSK 2 p. 48.6 mp., 12. *Ványa* UTE 2 p. 52.2 mp.

A szombati gyorsasági lesiklóverseny és a vasárnapi kétfutamú slalomverseny eredményének összevetése után a

a lesiklóbajnokságot Csik MSK nyerte

A lesikló ifjúsági bajnokságot *Katona János* UTE nyerte 10 p. 11 mp. idővel.

A Kékes-kupáért folyó küzdelemben a *következő sorrend alakult ki:* 1. *Csik Imre*, 2. *Emánuel*, 3. *Szalay*, 4. *Ványa*, 5. *Scharbert*, 6. *Kővári*.

A díjakat a Kékes-szállóban osztották ki. A Kékes-kupát *Csik* Imre kapta, a helyezettek pedig a kupa kisebbitett mását.

Az ülő
életmód zavarja az emésztést. Székrekedés a vért beszennyezi. Következménye fej- és derékfájás, aranyér. Önnek is segít a DARMOL

Egyformán 7—7 pontot veszitett a Ferencváros és a Hungária

1. Ferencváros	15	11	1	3	45:19	23
2. Phöbus	15	11	—	4	33:18	22
3. Hungária	14	10	1	3	50:17	21
4. Ujpest	15	10	1	4	49:24	21
5. Szeged	15	7	6	2	29:18	20
6. Nemzeti	15	8	3	4	31:27	19
7. Bocskai	14	8	2	8	34:21	18
8. Elektromos	14	6	3	5	29:27	15
9. Haladás	15	6	2	7	25:40	14
10. Budafok	15	5	3	7	31:50	13
11. Kispest	15	5	2	8	42:48	12
12. Budai „11"	15	4	4	7	25:35	12
13. III. ker. FC	15	2	2	11	9:48	6
14. Soroksár (megszünt)	26	—	2	24	14:51	2

Nászéjszaka!
OH.....!
Megsugja Önnek:
MARGARET SULLAVAN
és HENRY FONDA
NÁSZUT A HÓBAN
című szikrázó Paramount vigjátékban
Szerdától:
Metro Filmpalota

Svéd Sándor
Jávor Pál
Szörényi Éva
az első magyar világfilmben
Mária nővér
egy izzó szerelem története
Díszelőadás kedd este fél 9-kor
ROYAL APOLLO
Jegyek már válthatók

Feiser négy versenyt nyert egymásután, majd lemaradt a 3 reás Elvirával a Nemzetköziben

Feisernek „nem esete" a 3 reás favorit

Reális eredménnyel kezdődtek vasárnap a versenyek. A verseny előtt gazdát cserélt Utoda feltartva nyert Kelevéz ellen. A 8:10 reával bemondott Ully távolozott utolsó volt. Érthetetlen ennek a teljesen esélytelen lónak a favorizáliása, mely sima verseny esetén sem nyerhetett volna.

Változatos lefolyású volt a Rózsadombi-díj, az élről induló Operát csakhamar felváltja Rába és egy körön keresztül vezet a jól zárt mezőny élén, a favorit Margit felvág és hatodiknak esik vissza. A második körben Zsazsa kerül az élre s már nyerőnek látszik, amikor az időközben újból felzárkózott Margit a célban megveri. Kamat szintén a célban veszi el a harmadik helyet Rábától.

A Horpacs-díjat Groo Peggy nyerte igen könnyen. A cél előtt teljesen lehalt Jankát Mámor erős küzdelem után elütötte a második helytől is. Mucs vezetett az első körben, a befutó előtti forduló előtt Groo Peggy és Janka elhúztak mellette, az egyenesben Groo Peggy feltartva nyert.

A nyílt Handicap felállítása rendkívül hanyagul történt. A bandicapre, mely 4—8 éves lovak részére van kiírva, benevezték a 9 éves Sa-merst. A nevezés is szabálytalan volt, de ha az, aki a nevezést leadta, nem vette észre a feltételekben előírt korhatárt, az egyesületnek ezt észre kellett volna venni, a handicapernek pedig semmi körülmények között sem lett volna szabad beállítani egy olyan lovat a Handicapban, mely arra nincs kvalifikálva.

A Handicapban egyébként Vág úgy ki volt engedve, hogy papíron verhetetlen volt. A versenyt, esélyének megfelelően, végig vezetve, feltartva nyert, az állandóan mögötte ügető Chalimar és Simba ellen.

A nap szenzációja Elvira helyezetlensége volt a Nemzetközi-versenyben.

Feiser a négy első versenyt megnyerte. A legbiztosabb versenye a Nemzetköziben volt Elvirával, melyet a bukmékerek is magasan értékeltek, ugyanis csak 3:10-hez adták. A nap legbiztosabb versenyének tartotta mindenki. Nem volt olyan halmozás, melyben Elvira ne szerepelt volna. És Elvira még helyről is lemaradt. A versenyt könnyen nyerte a papíron teljesen esélytelen Orsolya, Gudrune előtt. Elvira rossz harmadik, mögötte csak András és a 80 méter előnyt adó Ilona érkeztek a célba.

Elvira lemaradásával Feiser egy csapásra elvesztette a közönség szimpátiáját, mely pedig egymásután sorozatos győzelme után már-már kezdte elfeledni a favoritokkal űzött manipulációit.

Feiser azonban, úgy látszik, hű marad önmagához és 3 reás favorittal nem nyer.

A Mechanikus-handicapot Bakafántos végig vezetve igen könnyen nyerte Leó és Spilka ellen.

A vasárnapi ügetőversenyek részletes eredménye

(A zárjelben levő számok közül az első a megafón, a második a startodds, a harmadik az esetleges osztalék.)

I. Háromévesek versenye. 700 P. 1700 m. 1. Hermina-ist. **Utóda** (1¼, pari, Feiser). 2. Kelevéz (3, 5, 48, Raymer). Im. Liselotte (2, 2½, 69, Zwillinger). Ully (8:10, 2, 28, Kovács II.).
Tot: 10:17. Olasz: 10:25.
Befutó fog. 10:44.
(Idő: 1.34.8)

II. Rózsadombi-díj. 500 P. 2000 m. 1. Szakách E. **Margit** (pari, pari, Feiser). 2. Zsazsa (4, 6, 141, Zwillinger). 3. Kamat (2½, 3, 107, Benkő). Im. Opera (5, 10, 86, Hauser). Rába (3, 4, 90, Marschall). Ipoly F. (1½, 3, 43, Zwillinger T.). Szendrő (6, 8, 677, Hévizy). Céda (5, 4, 52, Marschall). Búzavirág C. (10, 25, 1568, Jónás F.).
Tot. 10:23, 12, 20, 16. Olasz: 10:73.
Befutó fog. I.—II. 10:105.
I.—III. 10:61.
(Idő: 1.41.4)

III. Horpacs-díj. 900 P. 2100 m. 1. Vadnay I. **Groo Peggy** (1½, 1½, Feiser). 2. Mámor (8, 8, 109, Wiesner). 3. Janka (1½, pari, 26, Zwillinger). Im. Edömér (4, 6, 145, Maszár I.) Gladiátor (6, 12, 3071, Hauser). Ribilio (6, 10, 223, Steinitz). Mucs (4, 5, 34, Vorst). Csalán (2½, 3, 29, Kovács II.)
Tot. 10:43, 13, 16, 12. Olasz: 10:
Befutó fog. I.—II. 10:116.
I.—III. 10:54.
(Idő: 1.33.3)

IV. Handikap. 800 P. 2100 m. 1. Tahi ist. **Vág** (pari, pari, Feiser). 2. Chalimar (3, 3, 46, Raymer). 3. Simba (2½, 2½, 20, Fityó). Im. Minor (4, 4, 55, Kovács F.). Rota (4, 5, 172, Jónás). Arvalecény (8, 10, 433, Zwillinger). Irénke (5, 5, 314, Marschall). Odább (8, 16, 1662, Steinitz). Ragyogó (6, 10, 376, Vorst). Szeszélyes (8, 12, 2216, Maszár I.).
Tot. 10:21, 10, 11, 12. Olasz: 10:38.
Befutó fog. I.—II. 10:45.
I.—III. 10:21.
(Idő: 1.33.1)

V. Nemzetközi verseny. 900 P. 2100 m. 1. Clein Jon. **Orsolya** (10, 10, Marschall). Gudrune (3, 2½, 32, Zwillinger). Im. András (4, 6, 129, Hauser). Elvira (3:10, 3:10, 12, Feiser). Ilona (16, 16, 147, Kovács II.).
Tot. 10:305, 47, 19. Olasz: 10:16.
Befutó fog. 10:1716.
(Idő: 1.30.8)

VI. Mechanikus handicap. 600 P. 2100 m. 1. Schönlebe B. **Bakafántos** (2½, 2½, Raymer). 2. Leo (1½, 1¼, 38, Maszár I.). Im. Borka (5, 8, 68, Steinitz). Spilka (1½, Jónás). K. L. (5, 10, 316, Kovács F.). Zápor (10, 12, 314, Wiesner).
Tot. 10:26, 21, 21. Olasz: 10:43.
Befutó fog. 10:102.
(Idő: 1.34.3.)

VII. Amateurverseny. 600 P. 2100 m. 1. Baik örök. **Epilog** (2½, Baik). 2. Csipke (1¼, Dóra). Im. Vakarcs (5, Soldos). Orgona (3, Galla). Délceg (5, Varsányi). Vitézlő (4, Vecseklöy).
Tot. 10: Olasz: 10:
Befutó fog. 10:
(Idő: 1.35.7)

VIII. Handicap. 600 P. 2100 m. 1. Tiszabói m. **Bajadére** (5, 8, Kovács I.). 2. Imréd II. (3, 1½, Tomann). 3. Nemes (8, 5, Benkő). Im. Lutri (6, Feiser). Jóság (4, Raymer). Csobánc (pari, Marschall). Arató (2½, Jónás). Csongor (10, Montagh). Varázs (5, Bedekovich). Dundi (4, Vorst).
Tot. 10:181, 53, 19, 39. Olasz: 10:40.
Befutó fog. I.—II. 10:274.
I.—III. 10:339.
(Idő: 1.35.5)

IX. Pusztaselypi-díj. 700 P. 2000 m. 1. Mikolai m. **Margit S.** (1½, Marschall). 2. Főúr (8, Kovács J.). 3. Zengő (5, Maszár I.). Im. Szélhámos (2½, Jónás). Ugyanis (5, Feiser). Bokros (4, Wiesner). Tünde II. (5, Benkő). Elsőm (2½, Fityó). Pocok (5, Raymer).

M●H

Vezetett a Haladás Debrecenben, de azután rákapcsolt a Bocskai

Bocskai—Haladás 3:1 (2:1)

A *Bocskai FC* fölényesen nyerte a mérkőzést, bár az első félidőben a Haladás többet támadott, de csatárait később a jó debreceni védelem megakadályozta a gólszerzésben. A 7. percben a Haladás jobbszárnya támadott:

Nagy 20 méterről a kapuba rúgta a labdát (0:1).

A Bocskai erősítette az iramot, csatárai szorongatták a szombathelyiek kapuját, de lövéseik vagy a háló mellett surrantak el, vagy pedig Baumann kapus zsákmányai lettek. A 35. percben esett az első gól, amikor

Hevesi szép beadását Takács a hálóba továbbította (1:1).

A Bocskai irányította ezután a játékot. A 40. percben *Teleki* szabadrúgásból szerezte a vezető gólt (2:1).

A második félidőben a Haladás meglepő jó játékot mutatott, minek következtében változatos helyzetek alakultak ki. A debreceni csatársor határozatlansága akadályozta meg a nagyobb gólarányú győzelmet. Így csak a 22. percben esett gól, amikor

Teleki kiugratta Fintát, aki védhetetlenül lőtte a szombathelyiek kapujába a labdát (3:1).

A Bocskaiban *Vágó, Palotás* és *Teleki*, a Haladásban pedig *Baumann, Kiss, Nagy* és *Pár* játszott jól.

M H

Szegeden csak egy félidőig tudta góltól megóvni kapuját a Kerület

Szeged—III. Kerület 3:0 (0:0)

A Szeged FC első tavaszi mérkőzését igen nagy érdeklődés előzte meg, de délben 1 órakor megeredt az eső s emiatt a nézők száma igen leapadt. A pálya talaja meglehetős jó állapotban volt. A Szeged FC csapatában *Baróthi* volt a középcsatár, *Albert* pedig a balösszekötő. A fedezetsor és a védelem szokott összeállításában szerepelt. A két amatőr játékos megfelelt a várakozásnak. A III. ker. FC lelkes játékával vonta magára a figyelmet.

A *Szeged FC* gyors lefutásaival kezdődött a mérkőzés, de a szegedi csatárok csak két sarokrúgást tudtak kierőszakolni. A 6. percben Miklósi 25 méteres szabadrúgása alig kerülte el az óbudai kaput. A 8. percben *Tóth* lefutott, éles lövését *Gyarmati* mentette. A 15. és 18. percben újabb sarokrúgás volt a vendégcsapat ellen.

A 33. percben Budavári balkezének középső ujja védés közben kificamodott.

A következő percben *Korányi II.* lövése a kapu mellett süvített el. Az utolsó percekben kiegyensúlyozott volt a játék képe.

A második félidőben a *Szeged FC* felforgatta csapatát: *Nagy* lett a középcsatár, *Albert* pedig jobbszélső. A 3. percben kapu előtti kavarodásból

Baróthi rúgta a vezető gólt (1:0).

A 8. percben már a hetedik eredménytelen sarokrúgás volt az óbudaiak kapuja ellen. A 28. percben Miklósi 20 méteres szabadrúgása a jobb kapufáról

Albert felé pattant, aki a második gólt rúgta (2:0).

A 30. percben *Baróthi* átadásából *Korányi II.* szerezte a mérkőzés utolsó gólját. A III. ker. FC támadásaival fejeződött be a mérkőzés.

M ◆ H

Hiába vezetett félidőig 2:0-ra a Ferencváros, a Phöbus 20 perc alatt három gólt rúgott és győzött

Phöbus—Ferencváros 3:2 (0:2)

A szerencse forgandó. A legutóbbi bajnoki mérkőzésen a Ferencvárosnak sikerült a szerencse segítségével győznie a Phöbus ellen. Most a saját pályáján játszó *Phöbus* mellé szegődött a hadiszerencse és amit a legoptimisztikusabb Phöbus-drukkerek sem mertek hinni, a mérkőzés 0:2 állásánál a szerencsés *Phöbus*

20 perc alatt három gólt rúgott

és ezzel megnyerte az értékes mérkőzést és a fontos két bajnoki pontot. Jóllehet, a *Phöbus* abban a 20 percben olyan tűzzel és lelkesedéssel játszott, hogy szinte lelépte a megriadt Ferencvárost, azonban az eredménynek ilyen kialakulását

mégis csak szerencsésnek kell tartani,

mert a Ferencváros az első félidőben — de a másodikban is — szinte odaszegezte ellenfelét a kapuhoz és sokkal több gólhelyzetet is teremtett, mint a Phöbus. Hogy mégsem tudta kihasználni a tucatszám kínálkozó alkalmakat, ennek nagyrészben a rossz pálya az oka és főleg az, hogy *ezúttal teljesen elpártolt a szerencse a zöld-fehérektől.*

A Ferencváros különösen

az első félidőben állt toronymagasságban ellenfele fölött.

A második félidő elején a Phöbus hirtelen lábrakapott, a napsütést jól kihasználta és 20 perc alatt háromszor juttatta a labdát a Ferencváros hálójába. Azután a Ferencváros hatalmas pergőtűz alá fogta a Phöbus kapuját, azonban semmi sem sikerült, mert a sárgák védelme mintha szárnyakat kapott volna, úgy verte vissza a kétségbeesett támadásokat. A Ferencváros együttese nem bírta lelkileg elviselni a kiegyenlítést és a vezetőgól megszerzését, szinte szemlátomást roppant össze idegileg és bár volt ereje, hogy a támadásokat szünet nélkül folytassa, a kapu előtt, a játékosok idege, felmondta a szolgálatot. Sokszor tizenegy Phöbus-játékos állt a 16-os vonal körül.

A CSAPATOK

PHÖBUS: Csikós — Weber, Fekete — Gombkötő, Megyery, Titkos II. — Béki, Szikár, Turai II., Törös II., P. Szabó.

FERENCVÁROS: Kutasi — Tátrai, Korányi — Hámori, Polgár, Lázár — Tánczos, Kiss, Sárosi dr., Toldi, Kemény.

A mérkőzésen közel négyezer főnyi közönség volt, amely aggodalommal állapította meg azonnal, hogy a *pálya talaja igen mély és sok helyen víztócsák éktelenkednek.* Már az első percekben nagy az izgalom, mert *Turai és Kutasi* között affér támad. *A közönség tüntet Turai ellen, aki igen sportszerűtlen gesztusokkal válaszol a tüntetésre.* A Ferencváros támadásai sorozatosak s Toldinak nagy helyzete akad, *öt méterre a kaputól tiszta labdát kap, a kapus is már reménytelennek látja a helyzetet, nem is mozdul, de a lövés a sárba ragad.* Kiss kétszer egymásután veszélyesen lő kapura. A Phöbus támadásait leginkább Béki vezeti, de ezek a támadások csak szórványosak. Csikós egy váratlan labdát kornerre véd, de Tánczos mellé küldi. A nehéz talajon pompás támadást vezet Sárosi és Toldi, utóbbi azonban a kapus kezébe lő. Ismét Sárosi küld nagyszerű labdát a jobbszélre, Tánczos elfut, beadása a kapu előtt álló Keményhez kerül, azonban elengedi a jó labdát. *A Phöbus kapusa nagyszerűen véd.* Egymásután nehéz helyzet adódik a Phöbus kapuja előtt, de aztán már P. Szabó fut és kornert ér el. Weber az ellentámadásnál hibáz, már gólhelyzet adódik, amikor Fekete önfeláldozóan beleveti magát a támadásba és kornerre szerel.

A FERENCVÁROS KÉT GÓLJA

Lázár hibázik s így Béki kiugrik, de nem lesz baj belőle, mert a szélső mellé lő. A 40. percben Kiss ad labdát Tánczosnak, az lefut,

továbbítja a lefedezetlen és kapu elé bőzödött Toldihoz, aki megszerzi a Ferencváros vezető gólját.

Utána is a Ferencváros támad. Toldi bombája mellé megy. Már úgy látszik, hogy a félidő eredménye nem változik, amikor a 44. percben Kemény elfut és Weber kornerre szereli. Kemény kornere a kapulécre esik,

Sárosi elé kerül, aki a csomóból a hálóba küldi a labdát. 0:2.

KISÜT A NAP, DE A PHÖBUSNAK

Hosszú szünetet tartanak a csapatok és általában az a vélemény, hogy a Ferencváros biztosan nyeri a mérkőzést. De pontosan az ellenkezője történik. Alig hogy felállnak a csapatok, a Ferencváros vezet támadást, azonban ezek a támadások csak rövidéletűek. Közben kisüt a nap, mint utólag kiderült, a *Phöbus napja.* Már a 2. percben

a Béky által vezetett támadásból Szikár elé kerül a labda, aki közelről gólt lő. 1:2.

Hajszálon múlik már most a kiegyenlítés, mert egy kornerből Polgár a kapuvonalról vágja vissza a mezőnybe a fejelni készülő Turai elől a labdát. A Phöbus támad, de aztán néhány percre ellaposodik a játék. Feltűnik, hogy a Phöbus milyen jól áll a lábán, végre is a 15. percben P. Szabó jó labdát kap, de beadása a kapu mögé megy. Ez mintegy bevezetője volt a Phöbus most már meginduló támadásának, mert egy perccel később

Turai harminc méterről élesen lő kapura. Kutasi hibázik és a labda feje fölött a hálóba száll. 2:2.

TURAY GYŐZTES GÓLJA

A Phöbus-játékosok ellenállhatatlanok. Ezzel szemben a Ferencvároson a bágyadtság és a beletörődés jelei mutatkoznak. A 17. percben

Turay II. a P. Szabótól kapott labdát villámgyors mozdulattal a kapuba helyezi 3:2.

Kétségbeesett támadásba fog a Ferencváros, azonban a Phöbus védelembe vonul. Alig egy-két csatár marad elől. Sárosi kiadja az utasítást társainak: *Nem védekezni!* A Phöbus azonban ezt nem veszi tudomásul és mintegy feleletként támad. A Ferencváros még egy végső offenzívát indít és

a hátralévő tíz percet ott tölti a Phöbus kapuja előtt.

A levegőben lóg a kiegyenlítés, azonban a kapu környéke Phöbus-játékosokkal van megrakva, úgyhogy folyton emberbe ütközik a labda. A Phöbus védelme emberfeletti munkát végez és sikerül is a mérkőzést további gól nélkül megúsznia.

A GYŐZTES CSAPAT

A *Phöbus* az első félidőben nem volt komoly ellenfél. Szemmelláthatólag a védelem mintha felörlődött volna a Ferencváros állandó ostroma alatt. Ez azonban csak látszat volt, mert a védelem és a halfsor a második félidőben nagyszerűen bírta az iramot. A csatársor feljavulása nem is volt feltűnő, mert az első félidőben úgyszólván semmit sem adott ki magából. Az a húsz perc, amelyben a mérkőzés eldőlt, igazolta a Phöbus kvalitásait. *Csikós* kapus elsőrangú, mindkét bekk megbízható, a szélsőhalfok jók, csak *Megyérivel* volt baj. A csatársorban *Béki* volt a legagilisabb. *P. Szabó* igyekezett, de sokat nem mutatott. A többi csatárok lelkesen játszottak.

A VESZTES CSAPATBAN

a védelem, kivéve *Kutasit*, megtette a magáét. *Polgár* csak az első félidőben játszott középfedezetet és ez a változás alaposan megbosszulta magát. A második félidőben helyet cserélt *Tátraival. Ez nem volt szerencsés megoldás.* A fedezetsor csak az első félidőben elégített ki, a csatársor sokat dolgozott, igyekezett, de csak az első félidőben volt eredményes. A két szélső szép támadásokat vezetett, *Kiss* sokat forgolódik, *Sárosinak* csak szünet előtt voltak nagyvonalú húzásai. *Toldi* igyekezett, de nem ment neki a játék.

Hertzka bíró jól vezette a mérkőzést.

A MAGYAR HÉTFŐ TESTVÉRLAPJA
A KIS UJSÁG
A LEGJOBBAN INFORMÁLT NAPILAP

CSEHORSZÁG—SVÁJC 5:3 (3:1).

A Spárta pályáján *25.000* főnyi nézőközönség jelenlétében folyt le Csehország—Svájc labdarúgó mérkőzése, melyet a cseh válogatott csapat nyert meg 5:3 (3:1) arányban.

SZURKETAXI FC—VAC FC 3:0 (1:0).

A MAGYAR HÉTFŐ TESTVÉRLAPJA
A KIS UJSÁG
A LEGJOBBAN INFORMÁLT NAPILAP

THE BIG GUN
mondja az angol
SENSATIONELL
mondja a francia
MARAVIGLIOSO
mondja az olasz
FABELHAFT
mondja a német
SZENZÁCIÓS
mondja a magyar
amikor egyszer már megborotválkozott a Hezolite-Rapid arcápoló gyorsborotvakrémmel. Miért? Mert víz, szappan és ecset nélkül 1 perc alatt tökéletesen borotválkozhatik a Hezolite-Rapid gyorsborotva krémmel. Nem pattan fel, nem ég az arcbőre nem rontja a penge élét és állandó használatnál az arcbőr bársonyosan sima és üde lessz. Próba doboz 24 fillér és ezt is visszatérítem azután eredeti csomagolás vásárlásánál. Eredeti csomagolások árai; nagy tubus 88 fillér, nagy doboz P 1.50, óriási tubus P 2.—, óriási doboz P 3.—. Kapható minden szaküzletben vagy a készítő Dr. HOLCZER illatszertárában, VI., Teréz-körut 8.

Fehérvérüségben meghalt dr. Székely Endre ügyész

Néhány nappal ezelőtt tüszős mandulagyulladással szállították a Siesta szanatóriumba *Székely* Endre dr., királyi ügyészt. A 36 éves ügyész állapota szombaton váratlanul súlyosra fordult. Magas láz lépett fel és bár a kezelőorvosok vérátömlesztést végeztek,

szombaton, az esti órákban már agonizálni kezdett a beteg.

A fiatal ügyész — aki egyébként az ügyészségi fogház főnöke —, *nem birt megbírkózni a betegséggel és*

vasárnapra virradó éjszaka kiszenvedett.

A tragikus haláleset mély részvétet keltett a főváros jogászköreiben. A *Magyar Hétfő* munkatársának értesülése szerint

nem vérmérgezés végzett a tragikus sorsú ügyésszel, mint azt kezdetben hitték, hanem a mandulagyulladáshoz társult vészes komplikáció: a fehérvérsejtek fokozatos eltűnése.

Székely Endre temetésére még nem történt intézkedés.

Csekonics és Sigray a legitimizmus kérdéséről beszéltek Szombathelyen

Szombathelyről jelenti a Magyar Hétfő tudósítója: Vasárnap délután tartotta második szombathelyi programmbeszédét *Csekonics Iván* gróf, aki főleg külpolitikai kérdésekkel foglalkozott.

— A reformok, — úgymond Csekonics — amelyeket az előző kormány hangoztatott csak igéretekből állottak, pedig igen sok téren lehetett volna cselekedni.

A gazdasági és szociális kérdések egész sora éppen úgy megoldatlan maradt, mint a frontharcos problema.

— *A külpolitikai helyzetet nem kell olyan sötéten látni az angol-olasz megegyezés folytán. Ámbár súlyos aggodalmat keltett a francia-német ellentét, a Népszövetség tehetetlensége és elodázó módszere, de ma már a helyzet javult.*

Aggasztó azonban a bolsevista propaganda előtörése Európában. A kormányzat elmulasztotta az előkészítő lépéseket megtenni a restauráció terén. Nem hiszi, hogy ma már a kisantantnál akadályok merülnek fel.

hiszen ez belpolitikai integráns kérdés. A restauráció megoldására ma jó a külpolitikai hangulat, mert a monarchikus eszme halad előre.

Ezután *Sigray* Antal gróf beszélt, aki a többi között ezeket mondotta:

— Az osztrák nemzet fokozatos munkával és szívós kitartással elérte azt, hogy Ausztriának jogában áll a trón betöltésében idegen beleszólástól mentesen saját magának intézkednie.

A magyar nemzet azonban e tekintetben még ma sem nyerte vissza a teljes nemzeti szuverenitást.

Az utolsó években egymást követő kormányok állandóan arra hivatkoztak, hogy a királykérdés megoldása nem időszerű, de semmit sem tettek abban az irányban, hogy azt időszerűvé tegyék.

Tauffer Gábor a magyar ellenzéki politika szükségességét fejtegette és

tiltakozott az ellen, hogy nálunk akár fasizmust, akár hitlerizmust, vagy bolsevizmust provokáljanak,

mert ezeréves alkotmányos életünknek nincs ezekre szükség. *Biró* Gyula dr., a NEP választási propaganda számos visszásságát tette szóvá.

Sulyok Dezső független kisgazdapárti országgyűlési képviselő *Eckhardt* Tibor üdvözletét tolmácsolta, majd a magyarság problémáiról beszélt.

Végül *Zichy-Chikán* Móricz báró beszélt és ezzel a három óra hosszat tartó gyűlés véget ért.

Feljelentette az édesanyját, mert felbontotta levelét

Érdekes családi vonatkozásu kérdésben *és fiú éveken keresztül tartó háborúsága* kehozott ítéletet a büntető járásbíróság. *Anya rült a bíróság elé* egy per kapcsán. *K. L.* 31 éves magántisztviselő két hónappal ezelőtt *anyja ellen feljelentést tett a rendőrségen levéltitok megsértése címén.* Az eljárást lefolytatták és az iratokat átküldték az ügyészségnek, amely azonban a vád képviseletét nem vette át. Az ügyészség azzal indokolta döntését, hogy nem lát közérdeket fennforogni. Az eljárás mindazonáltal tovább folyt, mégpedig a magántisztviselő ügyvédjének magánindítványára.

A büntető járásbíróságon tartott tárgyalás során egy hosszas családi háborúság története jutott napvilágra. A személyi adatok bemondása után az anya kijelentette, hogy nem érzi magát bünösnek, mert *fia születése óta nála lakott egészen addig, amíg közöttük a háborúság egy levél miatt ki nem tört.*

— *Kiváncsi voltam, hogy milyen leveleket kap a fiam. Nem gondoltam arra, hogy ezzel vétket követek el* — védekezett az anya. — Tudomásom szerint rossz társaságba keveredett és állandóan leveleket kapott. *Sokszor kérdeztem, hogy kitől jön a sok levél, de ő megtagadott minden választ.* Egyszer azután elfogyott a kíváncsiság és felbontottam a levelet. Aggodalmam nem volt alaptalan, mert *ebben a levélben valaki egy kártyaklubba hívta.* Fiam, amikor megtudta, hogy kibontottam a levelét, durván rámtámadt. Rettenetesen sírtam, igyekeztem neki megmagyarázni, hogy *csak érte aggodalmamban,* mikor megkérdeztem, hogy miért jár kártyázni, csak annyit mondott, hogy *semmi közöm hozzá.*

A magántisztviselő ügyvédje emelkedett ezután szólásra és a feljelentést részletesen megindokolta. Rámutatott arra, hogy *ügyfele nagykorú és önálló keresettel bír. Anyját ő tartotta el,* tehát minden joga megvan ahhoz, hogy leveleit az anya tiszteletben tartsa. Az ügyvéd szerint a törvény előtt *teljesen közömbös, hogy hozzátartozó vagy idegen sérti meg a levéltitkot. Az alperes példás megbüntetését kérte. Indítványához a fiú is hozzájárult.*

A továbbiakban az ügyvéd kifejtette, hogy a peres felek között a kérdéses eset óta áldatlan háborúság folyik, amely mindkettőre nézve igen káros hatással van.

— *Az alperes* — mondotta az ügyvéd — *azóta minden eszközt felhasznál, hogy fiának boldogulását ez esettel kapcsolatban megakadályozza,* többször személyesen jelentkezett fiának hivatali főnökeinél és ott súlyos kijelentéseket tett ránézve. Az anya által folytatott hajsza bizonyítására becsatolom annak *a feljelentésnek másolatát, amelyet az alperes nyujtotta be a rendőrséghez fia ellen tiltott szerencsejáték címén.* A nyomozás adatai bebizonyították, hogy a vádaskodás alaptalan, mert csupán arra a bizonyos kibontott levélre támaszkodik.

A járásbíróság ezután több tanut hallgatott ki, akik mind arról vallottak, hogy a *kis lakásban napirenden voltak hosszú idő keresztül a hangos veszekedések.* Az anya hangját hallották többször. A bírónak arra a kérdésére, hogy milyen asszonynak ismerik az alperest, az egyik tanu kijelentette, hogy *veszekedős természetü nő, aki szeret másoknak az ügyébe beleavatkozni.*

A perbeszédek elhangzása után a járásbíróság az alperest *bünösnek mondotta ki levéltitok megsértésének vétségében, de a büntetés kiszabását mellőzte.* Az ítélet indokolása szerint az alperes megsértette a törvényt pusztán azzal a ténykedésével, hogy a nem neki címzett levelet felbontotta. Az a körülmény, hogy fiának a levelét bontotta fel, az ítélet kiszabásánál jutott érvényre. A tett súlyosságát az anyai szeretet és a gyermekkel szemben fennálló — a nagykorúság után ugyan korlátozott — jogok enyhítik.

A járásbíró az ítélet elhangzása után felszólította anyát és fiát, hogy béküljenek ki, ami azonban *nem történt meg.* Mindketten fellebbeztek az ítélet ellen.

Lengyelország 4:0-ra győzött a magyar hokkizók ellen

London, február 21.

A jégkorong világbajnoki torna középdöntőjének mérkőzései során szombaton még a következő eredmények voltak:

Lengyelország—Magyarország 4:0 (1:0, 160, 260). A mérkőzést a Harringayban játszották.

Németország—Franciaország 5:0 (1:0, 3:0, 1:0).

A középdöntő további mérkőzései a következőképpen alakulnak: Hétfőn: Kanada—Németország, Svájc—Magyarország (Wembley stadion), Anglia—Lengyelország, Csehszlovákia—Franciaország. Kedden: Anglia—Magyarország, Csehszlovákia—Németország (Wembley stadion), Kanada—Franciaország, Lengyelország—Svájc.

Belloni győzött a Postások sífutó versenyén

Vasárnap délelőtt rendezte a *Postás SE* 16 km-es szenior és 8 km-es ifjúsági sífutó-versenyét a Svábhegyen. Eretdmények:

16 km-es szenior futóverseny: 1. Belloni MAC 1 ó. 10 p. 17 mp. 2. *Rabel* Postás 1:12:16 mp. 3. dr. *Dezső* MAC 1:16:21. 4. *Kiss* MAC 1:15:32 mp. 5. *Weisz* UTE 1:18:11. 6. *Hulényi* MAC 1:19:52 mp.

A 8 km-es ifjúsági futóversenyen: 1. *Gellérthegyi* Felső Mezőgazdasági Iskola 40 p. 34 mp. 2. *Kovács* Postás 40 p. 37 mp. 3. *Sávodi* Árpád gimnázium 41 p. 46 mp.

A szeniorok ötös csapatversenye:

1. MAC. 2. Postás A). 3. UTE. 4. MAFC. 5. Postás SE B) csapata.

Eltemették Meisl Hugót

Bécs, február 21.

A központi temetőben vasárnap délelőtt 10 órakor temették Meisl Hugót, az osztrák labdarúgó szövetség vezértitkárát. Starrhemberg herceg torna- és sportvezető is képviseltette magát és jelen volt Selby bécsi angol követ is. Az osztrák labdarúgó szövetség nevében Ebersthaler törvényszéki tanácsos búcsúztatta a halotta, a külföldi küldöttségek nevében Mauro, az olasz labdarúgó szövetség elnöke mondott búcsúztatót. A bécsi labdarúgó szövetség nevében Gerő dr. és a játékosok nevében Nausch beszélt. Ezután a díszsírhelyen nyugalomra helyezték Meisl Hugót.

Korda Sándor
legnagyobb alkotása
Charles Laughton
legnagyobb alakítása
Holnap, kedden premier!
CORSO
Jegyek már válthatók!
Rembrandt

Szobrászati remekek – hentesáruból

Magyar csárda, futballpálya és más csodak husból és zsirból a hentesek kirakataiban

A fővárosi hentesek úgylátszik megúnták a gyomorbeli igények kielégítésének dicsőségét és *szobrászati babérokra* pályáznak. Legalábbis erről tanuskodnak a kirakatokban most látható *hús- és szalonna-költemények,* amelyek tagadhatatlanul nagyszámú nézőt vonzanak. A hentesek közül néhányan megállapodtak, hogy ilyen módon tüntetnek bizonyos, őket ért sérelmek miatt.

A kirakatok előtt sokan bámulják a nagy műgonddal és találékonysággal elkészített szobrokat. *Az egyik kirakat magyar csárdát ábrázol,* amelynek ablakán bélből készült függönynök lógnak. Benn magyar ruhás, tüzről pattant és valóban *„ennivaló"* menyecske foglalatoskodik. Szoknyájának redőit szalámi és sonka díszíti.

Nem csekély találékonyságról tanuskodik az a kirakat sem, amelyben *Mussolini* miniszterelnök mellszobra áll. A földrajz iránt volt érzéke annak a hentesnek, aki *combokból, sonkából és nyelvekből valóságos alpesi tájat varázsolt a kirakatba.* A lejtőket zsír-hó borítja. Hogy a tájnak valami köze legyen a hentesiparhoz, az egyik hegy tövében egy társaság — természetesen babák — szalonnát piritanak.

Nagy futballrajongó lehetett az hentes, *aki szép labdarugó-pályát varázsolt kirakatába, szalonna-tribünökkel, zsírral felvonalozott spenót-pályával.*

Budán a régi világ hívei laknak és így nem csoda, hogy az egyik budai hentes a régi osztrák-magyar monarchia címerét mintázta meg — *felvágottból.* A tíborhársony párnát paprikaszalonna helyettesíti, a szegélyezés pedig jófajta csabai kolbászból készült. A hentesek és mészárosok együttműködéséről ábrándozott az a *„művész",* aki a két iparág egy-egy képviselőjét tette kirakatába. A sikerült *„pillanatszobor"* kezetfogva örökíti meg a hentest és a mészárost.

Nagy feltűnést keltett az a kirakat, amely az iparosoknak a szövetkezetek elleni harcát jelképezi. *Hatalmas épület áll a kirakatban szalonnaoszlopokból, amelynek tetején egy felszabadult hentes dobja le kolbászbékóját és az épület szétrombolására indul.* Még több kirakat tanuskodik arról, hogy miképpen akarják a hentesek támogatásra bírni a közönséget. Álmaiknak, vágyaiknak adtak kifejezést ezekkel az ötletekkel.

Sok szegény ember áll a kirakatok előtt és az a gyanunk, hogy nem is annyira a szobrászati remekeket bámulják vágyakozva, hanem — az ennivalót...

Hírek

Szél, záporeső, havazás, hőcsökkenés...

A Meteorologiai Intézet jelenti vasárnap délben:

Európaszerte tovább tart a szeles változékony enyhe idő. Hazánkban az éjjel is csaknem mindenütt volt záporeső. Kiadós csapadék hullott a Dunántúl déli felében.

Budapesten vasárnap délben a hőmérséklet plusz 4 fok Celsius, a tengerszintre átszámított légnyomás 756 milliméter, gyengén emelkedő.

Várható időjárás a következő 24 órára: Délnyugati nyugati szél. Változó felhőzet, időnként záporeső, a hegyeken záporszerű havazás. Némi hőcsökkenés.

— **Geduly püspök temetése.** Nyíregyházáról jelentik: Hatalmas előkészületek folytak vasárnap *Geduly* Henrik evangélikus püspök temetésére, ami hétfőn délelőtt 11 órakor megy végbe fényes gyászpompával. A nagy püspök ravatalánál emberezrek rótták le kegyeletüket. Már vasárnap számos előkelőség érkezett a nagy temetésre.

— **Névtelen levelek lavinája...** Gyöngyösről jelenti a „Magyar Hétfő" tudósítója: A 16.000 lakosú Hatvan község nyugalmát valósággal feldulták azok a névtelen levelek, amelyeket közismert vezető társadalmi állást betöltő emberek is kaptak és amelyekben különféle rágalmakkal egymás ellen uszították Hatvan vezető polgárait. A rendőrség előtt egy sereg feljelentés fekszik és a rendőrség most nagy erővel nyomoz a névtelen levélírók után.

— **Erősdy főispán temetése.** Vasárnap délben helyezték örök nyugalomra a Kerepesi-úti temetőben Erősdy Sándort, Maros-Torda megye nyugalmazott főispánját. A temetésen nagyszámú és előkelő közönség jelent meg. A sírnál több beszéd hangzott el, amelyben Erősdy Sándor igaz magyarságát és emberbaráti munkásságát emelték ki.

— **Emlékünnepély a német hősi halottak temetőjében.** Vasárnap délben a budapesti német követség a rákoskeresztúri temetőben a világháború hősi halottjainak sírjánál kegyeletes emlékünnepséget rendezett. Az ünnepélyen megjelent *Mackensen* követ, a német kolónia számos tagja, nagy katonai küldöttség. A magyar kormány, a honvédség és a főváros is képviseltette magát a gyászünnepségen, amelyen a világháború német hősi halottai emlékének áldoztak. *Friedrici* tábornok, német katonai attasé mondott ünnepi beszédet, amelynek elhangzása után megkoszorúzták a német katonák sírjait és koszorút helyeztek el a hősi temető emlékművén is.

— **Hétfőn tárgyalják a bácsalmási kalapácsos gyilkos ügyét.** Bajáról telefonálja a Magyar Hétfő tudósítója: A bajai törvényszék Linder-tanácsa hétfőn kezdi meg annak a borzalmas gyilkosságnak tárgyalását, amelynek tettese Muró Péter bácsalmási gazdálkodó, áldozata pedig Csauth Ferenc ugyancsak bácsalmási idős földmíves. Muró, — mint emlékezetes, — öt kalapácsütéssel végzett áldozatával. Az ügyészség szándékos emberölés büntette címén adott ki ellene vádiratot.

— **Eden Londonba érkezett.** Londonból jelentik: Eden angol külügyminiszter, aki kétheti szabadságát a francia déli tengerparton töltötte, visszautazott Londonba.

— **Még nem utazott Illyés professzor a Szentatyához.** Az elmult hét folyamán híre terjedt egy római lap jelentés alapján, hogy Illyés Géza dr., a kiváló magyar orvostanár a nagybeteg pápa meghívására Vatikánba utazik, hogy az olasz tanárokkal együtt konziliumot tartson a Szentatya betegágyánál. Amikor elterjedt ez a hír, Illyés professzor nem adott határozott választ arra vonatkozólag, hogy valóban Olaszországba utazik a nagybeteg egyházfő betegágyához. Vasárnap folyamán az a hír terjedt el a fővárosban, hogy Illyés Géza professzor e héten utazik ki Olaszországba. A Magyar Hétfő munkatársa megállapította, hogy ezek a hírek nem felelnek meg a valóságnak, illetve egyelőre korainak mondhatók.

— **Bajrám ünnep Pesten...** Vasárnap délelőtt ünnepséget tartottak a Budapesten élő törökök. Kurbán Bajrám ünnepe alkalmából az egyik budai szálloda nagytermében gyültek össze ünnepi istentiszteletre Durics Husszein Hilmi budai mufti vezetése alatt. Az utolsó Bajrám ünnepet különös pompával és áhitattal ülték meg. Az istentisztelet után muzulmán hívők csoportban Gül Baba sírjához vonultak, ahol az áldozati bárányt vágták le. Az istentisztelet és a bárányáldozás után együtt maradtak a mohamedánok és a ritka találkozó alkalmából az egész napot együtt töltötték. Este a szálló nagytermében vacsorával fejezték be Kurbán Bajrám nagy ünnepét.

A MAGYAR HÉTFŐ TESTVÉRLAPJA
A KIS UJSÁG
A LEGJOBBAN INFORMÁLT NAPILAP

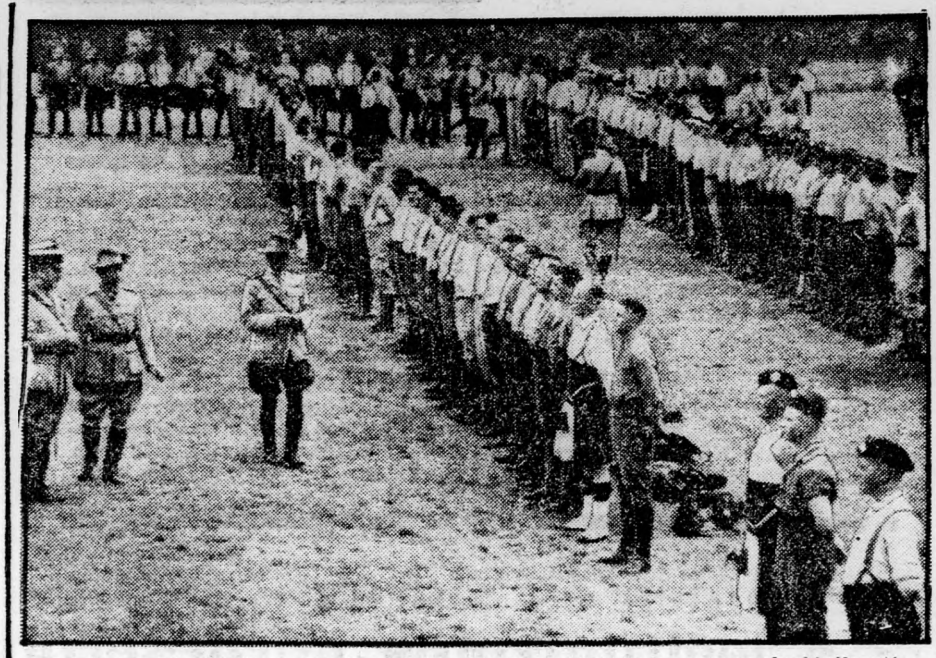

Ausztrália is készülődik a nagy koronázásra. A sidney-i helyőrség parancsnoka kiválogatja a Londonba utazó altiszteket

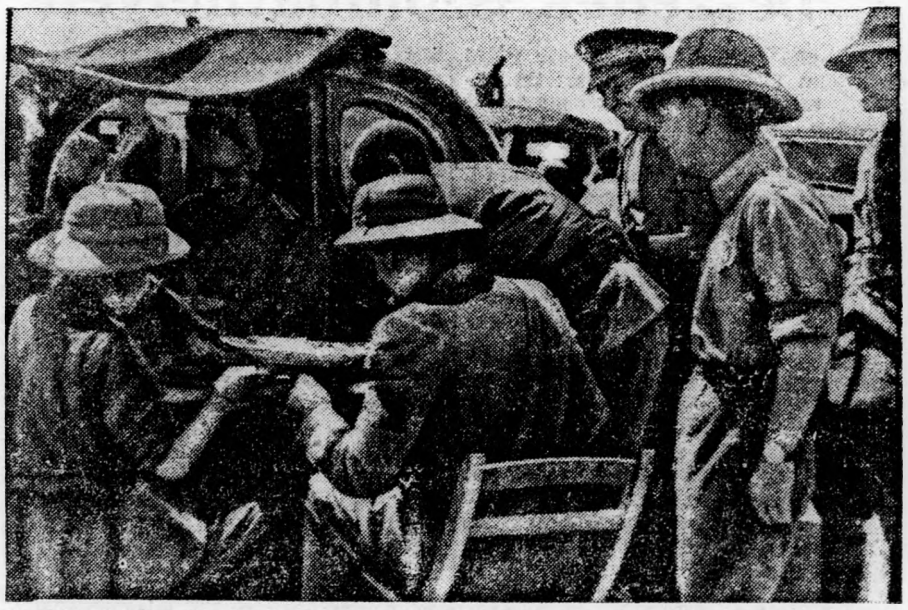

Graziani alkirály, aki ellen bombamerényletet követtek el, reggelijét fogyasztja el a merénylet napján

Göring porosz miniszterelnök a lengyelországi Bialowiczén vadászik

Japán katonák indulnak Tokióból Mandzsukuóba

ÉJJEL TEMETTÉK EL SZTALIN LEGJOBB BARÁTJÁT

Moszkvából jelentik: Az elhúnyt *Ordzsonikidze* népbiztost nagy pompával temették. A gyászmenetben résztvett többek között *Sztalin, Vorosilov, Molotov, Kaganovics* és *Kalinin* is. *A temetést éjjel rendezték.* A temetési menet éjfélkor ért a halotthamvasztóhoz, ahol a kormány tagjai, élükön Sztalinnal, vállukra vették a koporsót. Éjjel félegy órakor a kormány és a központi végrehajtóbizottság tagjai, valamint az elhúnyt rokonai és barátai jelenlétében történt meg a halott elhamvasztása.

— **Szerencsétlenség séta közben.** Vasárnap este a Kálvin-tér 3. számú ház előtt sétált Ziegler Henrik dr., orvos felesége. Az úriasszony sétája közben tragikus szerencsétlenség történt. Ziegler Henrikné fejére nagyobb darab vakolattömeg hullott. A szerencsétlenül járt úriasszony összeesett. A járókelők autóba ültették és az Ádám-klinikára vitték.

— **Ausztriának engedélyezte a Népszövetség a 180 milliós belső kölcsönt.** Bécsből jelentik: A jótálló államok bizottsága jóváhagyta Ausztria 180 millió schillingről szóló belső kölcsön kibocsátási tervét.

— **Húsvéti különvonatok és társasutazások.** Mint minden évben, ezidén is több nagyszabású társasutazás indul a bel- és külföldre. Az utazásoknak — korábban kötött megállapodások révén — aránylag igen mérsékelt a részvételi díja úgy, hogy az utazóközönség minden rétegének módjában van a legjobban megfelelőt kiválasztani. A külföldre irányuló társasutazások mindegyike március 21-én indul. Van közöttük egy Firenze-Padova és velencei, egy Nápoly-Firence-Róma-Padova-velencei, továbbá egy sziciliai (Firence-Róma-Taormina-Szicilián át Nápolyba). Indul ezenkívül egy társasutazás az Olasz Rivierára (San Remo, Ospedaletti, Bordighera, Genova) egy a como-i tóhoz Milano megtekintésével, egy Dalmáciába és végül Abbaziába és Lovranába. Ugyancsak húsvétkor autóbuszkirándulás lesz Lillafüredre, mely márc. 25-től 29-ig tart. Az összes utazásokra vonatkozólag felvilágosítással szolgál az Ibusz Máv. Hiv. Menetjegyiroda, illetve összes fővárosi és vidéki fiókjai.

A MAGYAR HÉTFŐ TESTVÉRLAPJA
A KIS UJSÁG
A LEGJOBBAN INFORMÁLT NAPILAP

— **IGÁS- ÉS HASZNOSFOGATU SZÉPSÉGVERSENYE A MEZŐGAZDASÁI KIÁLLITÁSON.** Márisigen nagy érdeklődés nyilvánul meg a március 17-én megnyiló országos mezőgazdasági kiállítás fogatversenyei iránt, amelyeknek egyik legérdekesebb száma lesz az igás- és üzleti fogatok szépségversenye. Ezen a szépségversenyen részt vehetnek a teherárut fuvarozók, gyáripari és egyéb vállalatok, a mezőgazdasági üzemek igásfogatai, szóval minden nem luxusjellegű hasznosfogat. A rendezőség igen értékes tiszteletdíjakat tűzött ki a verseny díjazására, ennek is bizonnyal része van abban, hogy igen sok érdeklődő fordult a kiállítást rendező OMGE-hez (Budapest, IX., Köztelek-utca 8.) bejelentve részvételi szándékát. A kiállítás rendezősége ezúton is felhívja a fogatszépségversenyen résztvenni szándékozókat, hogy mielőbb jelentkezzenek, mert később a jelentkezés határideje után érkező bejelentéseket el nem fogadhat. Az érdeklődőknek részletes tájékoztatást szívesen küld a rendezőbizottság.

— **Fájdalmak,** meghűlés és tagfájás ellen az egész világon a régi bevált Aspirintablettákat használják. Minden Aspirintablettán látható a Bayer-kereszt és ezáltal más tablettákól rögtön meg lehet különböztetni. 2 tabletta eredeti papírzacskóban 24 fillérbe kerül; a 20 darabot tartalmazó doboz ára csupán 1 P 80 fillér.

— **A korai öregedésnek** igen gyakran a figyelembe nem vett bélrenyheség az oka. Szabályozza emésztését Darmollal, mely tetszés szerint adagolható és testét megkönnyíti és megfiatalítja anélkül, hogy drasztikusan hatna vagy a használata megszokássá válnék.

— **Soványító- és hízlalókúrák étrendje** cimen tart előadást dr. Mikes Margit február 22-én, délután 6 órakor a Gázmüvek, VI., Vilmos császár-út 3. szám alatti bemutatóhelyiségében. Az előadássorozat tandíja 1.50 P, napijegy 60 fillér.

— **Aki háztartást vezet...** A mai kor igényeit leginkább kielégítő villamos háztartási segédeszközök, készülékek láthatók az Elektromos Müvek V., Honvéd-u. 22. sz. alatti kiállításán. Különösképpen felhívjuk figyelmét azoknak, akik háztartást vezetnek, hogy sok újat tanulhatnak, ha résztvesznek az ottani, minden szerdán d. u. fél 6 órakor, továbbá hétfőn, csütörtökön és pénteken d. e. fél 10 órakor kezdődő villamos-főzőelőadáson. Leveles-vajas tészta és különféle húsok sütése. Belépés, ruhatár díjtalan.

— **A volt krasznojarszki** magyar hadifoglyok 1937 március hó 2-án, kedden este fél 8 órakor tartják ezévi bajtársi összejövetelüket az Alkotmány vendéglő külön helyiségeiben. (V., Alkotmány-utca 31.) Tekintve, hogy ez alkalommal külön meghívót nem küldünk, szíveskedjenek az összejövetel időpontját a bajtársak közt minél szélesebb körben terjeszteni. Az összehívóbizottság.

— **FIAT** az új szezónt, amely a multévi forgalmat is túl fogja haladni, három bevált típusával kezdi meg. A Magyarországon elterjedt Balillája mellé mint még kisebb, de nagyteljesítményü kocsi a gyorsan népszerüvé vált 500-as, felfelés pedig mint legmodernebb és sokat utánozott középkocsi, az 1500-as sorakozik.

Szerkesztésért felel: LÉVAI JENŐ
Kiadásért felel: dr. BALINT MÓZES
Stádium sajtóvállalat rt.
Budapest, VIII., Rökk Szilárd-utca 4.
Felelős: Győry Aladár igazgató.