Európarekordot úszott a japánok ellen a magyar staféta

Sorozatos botrányok a vasárnapi meccseken

Sárosi nem játszott!

MAGYAR HÉTFŐ

Ára 6 fillér

SZERKESZTŐSÉG ÉS KIADÓHIVATAL:
Hétköznap:
Budapest, VI., Aradi-utca 8. Telefon: 1-207-26*
Vasárnap: VIII., Rökk Szilárd-utca 4. Tel.: 1—444—03 és 1—444—04

FŐSZERKESZTŐ:
LÉVAI JENŐ

HÉTFŐ, 1936. ÉVI AUGUSZTUS 24
XII. ÉVFOLYAM + 34. SZÁM

Őrizetbe vették dr. Virágot az útépítési panama ügyében

Horthy Miklós
Magyarország kormányzója

Hitler Adolf
Németország vezére

VIII. Edward elhagyta Korfut

Korfu, augusztus 23.

Az angol király yachtja két angol torpedóromboló kíséretében *elhagyta Korfut.*

Nem javult Baltazár püspök állapota

Debrecenből telefonálja a *Magyar Hétfő* tudósítója: *Baltazár* Dezső püspök, aki tudvalevőleg már egy hete fekszik súlyos betegen a debreceni klinika belgyógyászati osztályán

az elmult éjszakát nyugodtan töltötte.

Dr. *Becker* István magántanár, kezelőorvosa vasárnap délben a következő közlést tette a püspök állapotáról:

„További javulás nem állott be, a különböző vizsgálatok a reményeknél kedvezőtlenebb ereményt mutatnak.

Azonban közvetlen veszély ezidőszerint nincs".

Lemondott Giral spanyol miniszterelnök, aki szerint két héten belül véget ér a véres polgárháború

Kommunisták meggyilkolták Tarragona érseket

Sevilla, augusztus 23.

A felkelők repülőgépei *Toledo* felett nagymennyiségű röpcédulát dobtak le. A röpcédulákon ellenállásra és *további kitartásra buzdítják a felkelő csapatokat* és kilátásba helyezik a felmentő sereg közeli megérkezését.

Queipo de Llano tábornok a sevillai rádión közvetített beszédében közölte,

hogy a kormánycsapatok Cordovánál súlyos veszteséget szenvedtek és nagymennyiségű hadianyag hátrahagyásával elmenekültek.

Queipo de Llano megcáfolta a spanyol kormánynak azt a hírét, hogy a kormánycsapatok Guadalupenél győzelmet arattak. A tábornok közölte, hogy a felkelők csapatai győzedelmesen törnek előre.

A badajozi rádióállomás jelentése szerint a felkelők csapatai megszállották *Villa Nueva de la Serena* városát.

Ellentétes hiradások a cordobai csatáról

A felkelők főhadiszállása közli: Csapataink *Cordobától* 15 kilométerre északra megütköztek a kormánycsapatok három oszlopával. Repülőgépeinktől támogatva sikerült a kormánycsapatokat visszaszorítanunk. Az ellenség sok halottat vesztett.

A kormány hadügyminiszterének közlése szerint

a kormánycsapatok nagyszabású támadást kezdtek Cordova ellen.

A kormánycsapatok repülői állandóan bombázzák a felkelők állásait.

A kormánycsapatok *Teruel* közvetlen szomszédságáig nyomultak előre. A felkelők *Villelben* elkeseredett ellenállást fejtettek ki. A csatát *a kormánycsapatok repülői nyerték meg,* amelyek nagy pusztítást végeztek az ellenség soraiban.

A miniszterek lemondanak és menekülnek

Giral miniszterelnök és tengerészeti miniszter lemondott a tengerészeti miniszteri tárcáról. Tengerészeti miniszterré Francisco *Sanchezt* nevezték ki.

A miniszterelnök lemondása előtt az ujságírók előtt a következőket jelentette ki:

— A polgárháború két héten belül befejeződik, de kisebb csatározások még hónapokig eltarthatnak.

A madridi kormány kártérítést ad a külföldieknek a polgárháború alatt szenvedett károkért.

A lisszaboni rádióklub jelentése szerint *Quasarea Quiroga* volt spanyol miniszter elmenekült Spanyolországból és jelenleg a lisszaboni spanyol követségen tartózkodik.

Spanyol vizeken eltünt angol gőzös

A *Gibelzerjon* angol gőzösről jelenleg semmi közelebbit sem tudnak. A Gibelzerjon ma délben indult útnak *Gibraltárból,* de eddig még nem érkezett be *Melillába,* ahová a menetrendszerint már meg kellett volna jönnie. Nem akar elnémulni az a hír, hogy a spanyol hadihajó elfogta az angol gőzöst és Malagáig kísérte. A gibraltári tengerészeti hatóságok kijelentették, hogy az angol gőzöst spanyol tisztek fenéktől fedélzetig átkutatták.

Kommunisták áldozata lett egy érsek

Barcelonában a kommunisták meggyilkolták Tarragona érsekét, Vidal y Barraquert. A meggyilkolt érsek nagy szerepet játszott a katalán mozgalmakban és igen népszerű volt egész Katalóniában.

Szeptember 4-én kezdődik és öt napig tart a nagy őszi minisztertanács

A szokásos évi nagy minisztertanácsot szeptember elején tartják meg.

A tanácskozások szeptember 4-én kezdődnek és öt napig tartanak.

Azt, hogy hol tartják meg a megbeszéléseket, még nem határozták el. Csak annyi bizonyos, hogy ebben az évben — mint a *Magyar Hétfő* jelentette elsőnek — **nem Bakonyban lesz a minisztertanács.**

A legvalószínűbb, hogy *a kormány tagjai Nagytétényben ülnek* össze. Napirenden a képviselőház tárgyalórendje szerepel, letárgyalják továbbá az összes beterjesztendő javaslatokat, többek között az új sajtótörvényt is.

Politikai körökben nagy érdelődés nyilvánul meg a szeptemberi minisztertanács iránt.

Erős akciókba kezd a Keresztény Ellenzék

Küszöbön Zichy János és Friedrich István tanácskozása

Az utóbbi időben a *Keresztény Ellenzék,* amelynek vezére *Friedrich* István volt miniszterelnök, teljesen

távoltartotta magát minden politikai akciótól.

Nem vettek részt a párt vezérei az ellenzéki együttműködési megbeszéléseken, nem szervezkedtek, nem tartottak gyűléseket.

Most — mint értesülünk —, a Keresztény Ellenzék elhatározta, hogy ismét erőteljesen kapcsolódik bele a politikai életbe.

Újra megkezdi szervezkedését és Friedrich István, a párt vezére, leül tárgyalni a zöldasztal mellé az ellenzéki vezető politikusokkal.

Az első tárgyalás már ezen a héten meglesz.

Friedrich István felkeresi majd gróf Zichy Jánost, a Keresztény Gazdasági Párt vezérét és megbeszéli vele a jövőbeni együttműködés feltételeit.

A *Keresztény Ellenzék* különben szeptember elején nagygyűlést tart a budai Vigadóban.

Elfogták a cselédlányok tolvaját

Budai bérházak lakói tettek feljelentést a főkapitányság bűnügyi osztályán egy ismeretlen betörő ellen, aki háztartási alkalmazottaiknak szobáit fosztogatja.

Tizenegy hasonló tartalmú panasz érkezett ilyen ügyben a főkapitányságra.

A bűnügyi rendőrség detektívjei vasárnapra virradó éjszaka *elfogták a cselédlányok tolvaját Szép István 20 éves plakátfestőt*, akit betöréses lopásért eddig tizenegy esetben ítélt el a bíróság.

Ciánoztak — kórházba vitték

Különös szerencsétlenség történt vasárnapra virradó éjszaka a Cserhát-utca 17. számú házban. Ciánoztak az egyik lakásban, ahol albérletben lakott *Orosz* Tibor 27 éves kereskedősegéd. Éjszaka, amikor hazament, erős szagot érzett. *Tudta, hogy ciánoztak a lakásban.* A vállalkozó, aki a lakástakarítást végezte, már előző nap engedélyt adott a beköltözésre. Igy tehát a fiatalember nem is gondolhatott veszélyre.

Hajmaltájban felébredt, rosszul érezte magát. Orvoshoz akart menni. Felöltözött, letámolygott a lépcsőn. Az utcára érve azonban összeesett. *Eszméletlen állapotban találtak rá.*

A mentők *Orosz* Tibort súlyos állapotban vitték a Rókus-kórházba. *Megindult a rendőri nyomozás, hogy a különös balesetért a vállalkozót terheli-e a felelősség.*

Továbbrobogott a gázoló autó

Súlyos autógázolás történt vasárnap délután az Aréna-út és Andrássy-út sarkán. Egy ismeretlen rendszámú autó elütötte Vikand Károly kifutó 25 éves feleségét, akit a mentők a Rókus-kórházba szállítottak.

A gépkocsi a gázolás után tovább robogott.

A rendőrség igyekszik megállapitani, hogy kit terhel a felelősség a fiatalasszony balesetéért.

Halálragázolta a villamos

Halálos áldozata van ismét a mesteruteai új hurokvágánynak. Szombaton este

egy 6-os jelzésű villamos elütötte Király Zsófia 76 éves gyári munkásnőt,

akit a mentők életveszélyes állapotban szállítottak a Szent István-kórházba.

A kórház igazgatósága vasárnap délelőtt közölte a főkapitánysággal, hogy a villamosgázolás áldozata hajnalban meghalt.

A nyomozás folyik annak megállapítására, hogy a halálosvégű szerencsétlenségért terhel-e valakit felelősség.

Szél, zápor, zivatar

A Meteorológiai Intézet jelenti vasárnap délben:

A nyugateurópai hüvös, borult időjárás hazánkra is átterjedt, de a hideg légréteg egyelőre még csekély vastagságú, azért a szél (a Dunántúl egyes vidékeit nem számítva) még délelőtt is csak mérsékelt erősségű volt. Igen sok helyen volt záporeső és több helyen zivatar. Nagyobb esőmennyiség hullott már reggelig is Sopronban (10 m/m) és a somogymegyei Szakcson (13 m/m).

Budapesten vasárnap délben a hőmérséklet 21 fok, a tengerszintre átszámított légnyomás 763 m/m; mérsékelten emelkedő irányzatú.

A Balaton vizének hőfoka Balatonfüreden 23, Balatonkenesén 22, Balatonbogláron 22, Siófokon 22 Celsius fok.

Várható időjárás a következő 24 órára: Élénkebb nyugati-északnyugati szél. Több helyen záport, egyes helyeken zivatar. A hőmérséklet keleten is csökken.

Egyheti üdülő utazás az Aldunára

A MFTR—IBUSz augusztus hó 27-én az „ERZSEBET KIRALYNÉ" termeshajóval *egyheti üdülő utazást* rendez az *Aldunára* (Kazánszoros, Vaskapu, Ada-Kaleh sziget stb.) I. o. 151.— P., II. o. 119.— P. összköltséggel. Utlevél szükséges, vizum nem kell. Indulás: Budapest—Eötvös-térről augusztus 27-én 22.30 órakor. Visszaérkezés: szeptember 3-án 7.20 órakor. Jegyeladás: IBUSz menetjegyirodájában, V. Vigadó-tér 1.

Miniszter, államtitkár, képviselők vendégségben Martonnál Dánoson

Hétlőre Sztranyavszky Sándor képviselőházi elnököt várják

Politikai körökben nagy feltűnést keltett testvérlapunk, a *Kis Ujság* híradása, amely arról számolt be, hogy

szombaton Marton Béla dánosi kúriájában háromnapos politikus vikend kezdődött, amelyre összesen negyven Nep képviselő kapott meghívást.

A negyven képviselő közül szombaton tizenöten utaztak le Dánosra. *Egyrészük ott töltötte az éjszakát is, másik részük azonban hazautazott.*

Szombaton jórészt azok a képviselők voltak Dánoson, akik Marton Béla környezetéhez tartoznak. A centrumisták közül csupán Péchy László tartózkodott a Marton-birtokon.

Vasárnap azonban nagyon érdekes vendégek érkeztek.

A *Magyar Hétfőnek* módjában áll a vendégek névsorát közölni.

Marton Béla vendégei ugyanis a következők voltak: Darányi Kálmán földmívelésügyi miniszter, Tahy László miniszterelnökségi államtitkár, Tasnády-Nagy András kultuszállamtitkár, Ivády Béla Nep elnök. A centrumisták közül báró Láng Boldizsár, Péchy László, Görgey István, Krüger Aladár, Maday Gyula és Shvoy Kálmán voltak ott. Bárczay Ferenc és Mecsér András vezetésével pedig az úgynevezett Marton-csoportból jöttek el számosan.

A vendégek autókon érkeztek. Megtekintették a gazdaságot, elsősorban a környéken oly híres *Marton-féle* gyümölcsöst. Megszemlélték azonkívül a Marton-féle tejgazdaságot is, *amely körül az utóbbi időben annyi politikai vihar zajlott.*

Értesülésünk szerint a hétfői nap folyamán Sztranyavszky Sándor, a képviselőház elnöke is meglátogatja a dánosi kúriát.

Vasárnap politikai körökben szó esett a dánosi képviselő-táborozásról. *Azt találgatták, hogy vajjon az úgynevezett „centrumista" képviselőknek sikerül-e meggyőzni a martonistákat, vagy pedig „martonistáknak" a centrumistákat?*

Minden bizonnyal ez a háromnapos kirándulás még hosszú időre beszédtémája lesz a politikai világnak. **F. P.**

Eckhardt uj támadása a kormány ellen

„Nem adom fel a reményt, hogy összehívják a pártközi értekezletet"

— *A Magyar tudósító jelenti.* —

Szombaton indította meg a Független Kisgazdapárt Szatmár megyében a gyűléssorozatot és *Eckhardt* Tibor, a párt vezére, a vármegye számos községében fog politikai beszédet mondani. Első útja Nagyar községbe vezetett, ahol ünnepélyesen fogadták. Vasárnap délelőtt nagy küldöttség kereste fel, amikoris rövid beszédet mondott. Az első nagyobb politikai megnyilatkozás Fehérgyarmat községben volt, ahol a rossz időjárás ellenére is nagy tömeg hallgatta *Eckhardt* Tibort. A gyűlést *Luby* Géza nyitotta meg, aki után *Eckhardt* Tibor mondott beszédet.

— Másfél évvel ezelőtt jártam itt utoljára. Akkor nem beszélhettem, de még kezet sem szoríthattam Önökkel, mert a polgárokat a palánk mögé szorították vissza — kezdte. — *Azóta lezajlottak a választások, amelyekről a Közigazgatási Bíróság olyan súlyosan marasztaló ítéletet mondott. Azt következtetem, hogy azért folytak a választások olyan erőszakosan, hogy az uralmat biztositsák maguknak anélkül, hogy a dolgozó emberek érdekében komoly intézkedések történtek volna.*

Egy párt uralkodik ebben az országban, amely az ország törvényes rendelkezéseit figyelmen kivül hagyta, a közéleti erkölcsre semmi tekintettel nem volt és a maga hatalmát csak arra igyekezett és igyekszik felhasználni, hogy uralmon maradjon és ezt az uralmat megszilárditsa.

— Ezért járom én most az országot, hogy az emberek lelkében a hitet, a bizalmat és a reménységet helyreállitsam. Nincsen borzalmasabb, mintha a tömeg lelkéből kivész a hit, mert akkor jő a fásultság, aminél szomorúbb, kétségbeesettebb lelkiállapot nem képzelhető. *Mi küzdünk az igéretek beváltásáért,* mert,

ha kivész az emberekből az igéretek betartásába vetett reménység, akkor a pusztulás következik: akkor a pásztor és az élharcos-kuvaszok a NEP aklába kerülnek.

— *Én azt hiszem, Magyarország új helyzet előtt áll. Elsősorban azért mondom ezt, mert a húrt nem lehet tovább feszíteni. Hogy a mai viszonyok között az igérgetések milyen károsak lehetnek, mutatja Spanyolország.*

Mi nem akarunk felfordulást.

Mi rendet akarunk az országban, mert forradalommal csak bajt lehet csinálni. (Élénk helyeslés.)

Majd arról beszélt, hogy a revíziót csak gerinces emberek tudják kiharcolni és ezért elsősorban a falu népét kell megerősíteni. Sürgette, hogy a kormány váltsa be a *titkos választójogra tett ígéretét,* mert az időközi választások és bírói ítéletek súlyos bélyeget nyomnak a kormányra.

— Ismétlem — folytatta —, új helyzet előtt állunk és ezért azon a lejtőn, amelyen most vagyunk, tovább csúszni nem lehet, hanem feljebb kell jutnunk, *visszamennünk az alkotmányos, becsületes politikai élet mezejére.* Ma az erőszakos élharcos-szervezkedés uralkodik, amely nem a munka, az előélet, a képesség szerint osztályoz, hanem aszerint, hogy valaki a NEP-pel szemben milyen magatartást tanusit.

Mi harcolunk ez ellen a szellem ellen, mert ez a diktatúra felé vezet,

ami pedig távol áll a magyar alkotmányos szellemtől.

Szavait igy fejezte be:

— A reformkormány egy fikarcnyit sem változtatott a régi állapotokon. *A kormány pártjában is számosan belátják, hogy helytelen úton jár.*

Rájöttek arra, hogy nem egy maroknyi pártnak kell az ország jövőjét irányitani, hanem becsületes megegyezéssel kell keresni a megoldás útját. Erre a megegyezésre mi készen vagyunk.

Felfogásunk az, hogy figyelembe kell venni az új helyzetet, amely azt követeli, hogy ebben az országban álljon helyre a megnyugvás, a bizalom.

— *A parlament megnyitásáig várakozni fogunk abban a reményben, hogy a jobb belátás bekövetkezhetik. Én nem adom föl azt a reményt, hogy*

végre összehívják azt a pártközi konferenciát, amely a választójog kérdésében megteszi az előkészitő lépéseket és a törvényjavaslatot még ebben az évben a parlament elé viszik.

A parlament megnyitása az utolsó idő, ameddig várakoznunk lehet. *Ha addig nem tudják, illetve nem akarják ezt megvalósitani — ami nélkül nincs nyugalom —, akkor a parlament megnyitásakor az eddiginél is keményebb és kérlelhetetlenebb harcot fogunk megiditani a kormányzat ellen.*

Nagy tetszés, szünni nem akaró taps követte Eckhardt beszédét, ami után *Hegymegi Kiss Pál* szólalt föl. A tiszántúli kérdésekkel és az ismeretlen polgár terheivel foglalkozott nagy tetszés közben. *Nagy* Ferenc szavai után a gyűlés *Vécsey* László zárszavaival fejeződött be.

Ezután *Sonkád* községben volt gyűlés. Hétfőn pedig *Szamosszeg* és *Nagyecsed* községekben rendez a Független Kisgazdapárt gyűlést, ahol Eckhardt Tibor, a Független Kisgazdapárt vezére fog beszédet mondani.

Leleplezték Bandholz tábornok szobrát

Sok ezer főnyi tömeg jelenlétében leplezték le vasárnap délelőtt Magyarország nagy barátjának és nemzeti kincseink védelmezőjének szobrát a Szabadság-téren.

Harry Hill *Bandholtz*, a néhai amerikai tábornok, a legnehezebb időkben, az 1919—1920. években tett nemzetünknek felbecsülhetetlen szolgálatokat, mikor mint a Budapestre küldött katonai misszió egyik legsúlyosabb szavú tényezője megvédte a Nemzeti Múzeum kincseit.

Lovaglókorbáccsal kergette el onnan a rabolni akaró oláh katonákat, megakadályozta ezzel, hogy féltve őrzött nemzeti kincseink rabló hordák kezei közé kerüljenek.

A vasárnap délelőtti szoborleleplezésen *a hálás szivü magyarok ezrei jelentek meg, de a Budapesten tartózkodó amerikaiak is mind ott voltak. A magyar katonai, politikai és társadalmi élet előkelőségei is nagyszámban megjelentek az ünnepségen.*

Horthy Miklóst, Magyarország kormányzóját *Shwoy* István, a honvédség főparancsnoka képviselte, a kormány képviseletében *Lázár* Andor igazságügyminiszter jelent meg. A felsőházat *Radvánszky* Albert báró, a képviselőházat *Korniss* Gyula képviselték. A katonai előkelőségek sorában ott láttuk még *Somkuthy, Rapaich* és *Lentz* altábornagyokat.

A Himnusz elhangzása után *Perényi* Zsigmond báró, a Szent korona őre üdvözölte a kormányzó és a kormány képviselőit, majd angol nyelven az amerikai kiküldötteket köszöntötte.

Ezután a három zászlóval: amerikai, nemzetiszinü és a főváros lobogójával letakart szoborról lehullott a lepel.

Perényi Zsigmond báró *Ligeti* Miklós szobrászművész kiváló alkotásához, *Bandholtz* tábornok szobrához lépett és *emelkedett hangú beszédben méltatta a nemesszivü tábornok érdemeit, aki a legsúlyosabb időkben állt nemzetünk mellé.* Ezután az amerikai Himnuszt játszotta el a zenekar.

Budapest székesfőváros nevében *Szendy* Károly polgármester vette át a szobrot, hálás szavakkal méltatva a szoborbizottság munkáját, meleg szavakban mondva köszönetet a kiváló alkotásért *Ligeti* Miklós szobrászművésznek is.

Az Amerikai Egyesült Államok polgárai nevében Stuart, amerikai tanácsos mondott meghatott hangú emlékbeszédet.

Ezután következett a koszorúk elhelyezése. Az első koszorút a kormányzó képviselője, *Shwoy* István honvédségi főparancsnok helyezte a szobor talapzatára, utána *Lázár* Andor igazságügyminiszter helyezte el a magyar kormány koszorúját.

A Szózat hangjai mellett ért véget a szép ünnepély.

Villanyszerelő-halál a képviselő házában

Nirnsée Pál országgyűlési képviselő ajkai házában villanyszerelési munkát végzett Vehovcsics Ferenc 38 éves munkás, akit munka közben megütött a villanyáram. Vehovcsics szörnyethalt. A csendőrség megindította a nyomozást, hogy haláláért terhel-e valakit felelősség.

Programmszerűen folyt le a kormányzó vasárnapja Hinter-Rissben

A magyar közvéleményben nem keltett különös meglepetést a magyar államfő és *Hitler* vezér találkozása. Miután *Hinter-Riss*, ahol *Horthy* Miklós kormányzó vadászni fog, német területen át volt csak megközelíthető,

természetes, hogy a két baráti nemzet államfője, a nemzetközi szokásoknak megfelelően, találkozott,

mert *Hitler* éppen Berchtesgadeni nyanyaralójában tölt pár napot.

A találkozó után a kormányzó folytatta útját és szombaton délután újból osztrák területre érkezett.

Bécs: A berchtesgadeni találkozás udvariassági tény

Bécs, aug. 23.

Horthy Miklós kormányzó és *Hitler* kancellár találkozásának híre szombaton a déli órákban terjedt el az osztrák fővárosban a budapesti déli lapok jelentése alapján.

A hír politikai körökben élénk feltűnést keltett

és érdeklődéssel várták a találkozásról szóló hivatalos jelentést, amely este tíz óra után érkezett meg Berchtesgadenből.

A hivatalos közlemény rámutat arra, hogy a két államfő találkozása magánjellegű volt. Ezt a magyarázatot elfogadva, az osztrák politikai körökben nem fűznek politikai kommentárokat az eseményhez,

hanem azt úgy tekintik, mint nemzetközi udvariassági tényt. Rámutatnak azonban arra, hogy miként *Horthy* kormányzó ausztriai utazásában Magyarország és Ausztria barátsága és szomszédi jóviszonya hangsúlyozódik, *a berchtesgadeni látogatás a Magyarország és Németország között fennálló szívélyes viszonyt juttatja kifejezésre.*

A *Neue Freie Presse* berlini jelentése szerint a kormányzó kíséretében egyedül *Brunswick* alezredes volt, amikor megérkezett Berchtesgadenbe.

Egy előkelő német lap szerint meglepetés a kormányzó külföldi útja

Berlin, aug. 23.

A berlini lapok részletesen foglalkoznak *Horthy* Miklós kormányzó útjával. A *Berliner Börsenzeitung* budapesti tudósítója többek között a következőket jelenti:

A kormányzó külföldi útja meglepetésszerűen érte a magyar közvéleményt.

A tudósító ezután megerősíti azt a hírt, hogy az utazás során nem kerülnek szóba külpolitikai kérdések. *Mindamellett magyar politikai körökben nagy érdeklődéssel fogadták azt a hírt, hogy Magyarország kormányzója a hinter-rissi vadászterületre való útján bajor területet is érint.* A kormányzó útjával kapcsolatosan megemlítendő, hogy *Horthy* Miklós kormányzó, aki szenvedélyes vadász, már régóta szeretett volna résztvenni zergevadászaton.

Ausztriai látogatását nyilvánvalóan külpolitikai meggondolás miatt a német-osztrák megbékélés következtében elsimult ellentétek tényével adott új helyzet csak most tette lehetővé.

A *Völkischer Beobachter* budapesti tudósítója ugyancsak hosszabb hír keretében foglalkozik *Horthy* Miklós kormányzó útjával s a többi között ezeket mondja:

Horthy Miklós kormányzó magas hivatalát elejétől kezdve a legteljesebb lojalitás szellemében töltötte be.

Ezt a lojalitást tanusítja különösképpen a Német Birodalom iránt is.

A német-osztrák megbékélés lehetővé tette Horthy Miklós kormányzónak, hogy látogatást tegyen a Magyarországgal baráti viszonyban lévő szomszédos államban.

Bécsből jelenti a Magyar Hétfő tudósítója:

Bécsbe érkezett telefónjelentés szerint vitéz nagybányai Horthy Miklós magyarország kormányzója a vasárnapra virradó éjszakát már Hinter-Rissben töltötte. A magas vendég vasárnapja az előre megállapított programm szerint telt el.

A 36. m. kir. osztálysorsjáték
5. osztályának a huzásai
holnap, 25-én
kezdődnek.
Akinek van sorsjegye, ne mu assza el a huzás előtt megujítani, különben minden joga elvész!

Taxi és mótorkerékpár karambolja

Mótorkerékpár és autótaxi karambol volt vasárnap délelőtt a Bajza-utca és Vilma királynő-út sarkán.

A BT 535. rendszámú mótorkerékpár, amelyet Saly József vezetett, beleszaladt a BI 150 rendszámú autóba.

A mótorkerékpár hátsó ülésén lévő

Fürst Ilona magántisztviselőnő az összeütközés következtében az úttestre zuhant.

A mentők a karambol sebesültjét belső sérülésekkel és zuzódásokkal vitték a Rókus-kórházba.

SPANYOL EGYVELEG

Jelenet a Sierra de Guadarrama melletti véres ütközetből. A vörös csapatok támadásra készen. 2. A repülőgépelhárító ágyúkat fiatal fiúk kezelik

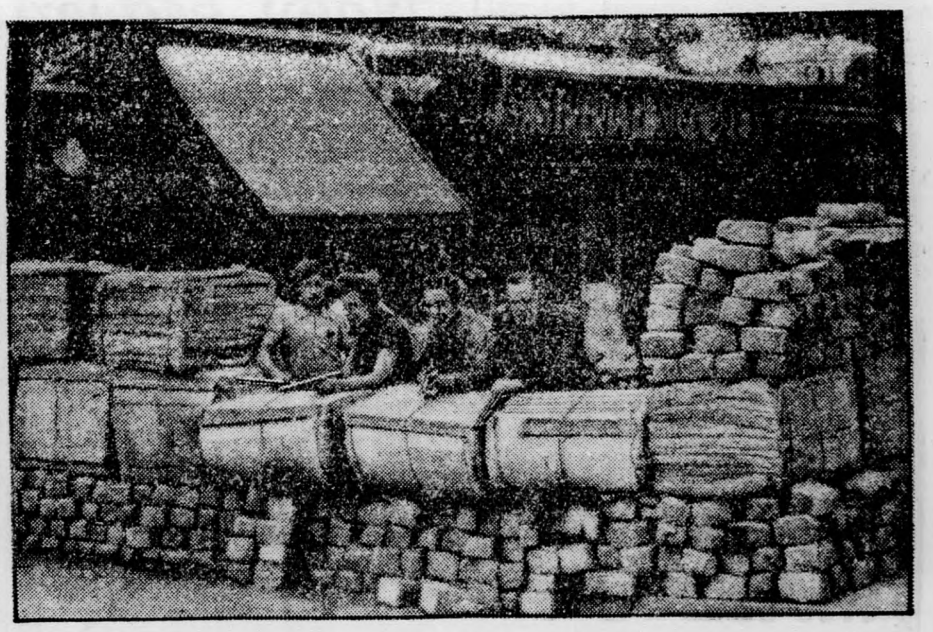

1. A nemzeti csapatoktól fenyegetett Madridban borzasztó tolongás keletkezik minden zsák krumpli körül.
2. Barcelona utcáit ilyen barrikádok szelik keresztül-kasul

Detektívregénybe illő kalandos úton lopódzott be Győrbe dr. Virág Imre, az óriási útpanama gyanúsítottja

Dr. *Virág* Imre, *a Szombathely—Győri Kátrányipari és Útépítő R.-t.* megalapítója és igazgatója vasárnapra virradó éjszaka Győrbe érkezett.

Érkezése olyan izgalmas és kalandos körülmények között történt, hogy detektívregényben sem lehet különbet kitalálni.

Szombaton délután *Horváth* László dr. győri ügyvédet Budapestről rejtélyes, magát meg nem nevező női hang hívta fel a telefonon és

bejelentette, hogy Virág Imre önként akar jelentkezni a győri rendőrségen.

Az ügyvéd kiment a Budapestről Bécs felé közlekedő autobusz elé, amelyen azonban

az igazgató nem érkezett meg.

Amikor az ügyvéd ismét lakására ment, *a rejtélyes női hang másodszor is felhívta telefonon* és közölte vele, hogy *Virág* a nyolcórás autobusszal fog megérkezni.

Virág azonban még mindig nem érkezett meg.

Éjféltájban hatalmas csengetés riasztotta fel álmából az ügyvédet. Az ajtóhoz rohant és amikor kitárta,

csuronvizes ruhájú, ismeretlen férfi állott az előszobában. Bemutatkozott,

hogy ő Virág Imre

és elfulladó hangon vizet kért, mert teljesen kimerült, borzasztó szomjúság gyötri.

Azért érkezett így, mert nem akarta, hogy letartóztassák. Útközben valósággal lopózkodva jött, a rendőrposztokat messzire elkerülte és így sikerült észrevétlenül megérkeznie az ügyvédhez.

Dr. *Virág* Imre dr. *Horváth* Lászlónál töltötte az éjszakát.

Vasárnap reggel hét órakor taxit hozattak és a rendőrségre siettek, ahol az igazgatót őrizetbe vették, a kora délelőtti órákban pedig megkezdték kihallgatását.

Kihallgatása során *Virág* Imre *mindent tagadott és kijelentette, hogy ha vállalatánál történtek is kisebb szabálytalanságok, ő nem tudott róluk.*

Kihallgatása után *Virág* Imrét is *őrizetbe vette a rendőrség.*

Vele együtt négyen vannak őrizetben.

A vasárnapi nap további fontos eseménye az a házkutatás, amelyet *Takács* Lajos útmester magyaróvári lakásán tartottak.

A házkutatás alkalmával rendkívül értékes, érdekes leveleket foglaltak le, amelyek nagyrészén ez a jelzés olvasható: „Megsemmisítendő."

A leveleket részben *Virág*, részben *Takács* írta. *A rendőrség a nyomozás érdekében egyelőre nem adott ki közlést ezeknek a leveleknek tartalmáról.*

A vasárnapi nap folyamán a Tiszántúlon újabb földalatti raktárakat találtak, amelyekben nagymennyiségű útépítőanyagot raktározott fel a cég.

Ezzel kapcsolatban máris megdőlt Virág Imrének az az állítása, hogy a kár nem több néhányszáz pengőnél, mert az államtól elvont összegek többezer pengőre rúgnak.

A leleplezett útépítési panamával kapcsolatban a rendőrség tárgyalásba lépett Győr város vezetőségével és most évekre *visszamenőleg felül fogják vizsgálni a városi útépítések iratait.*

A hétfői nap folyamán egyébként miniszterközi bizottság érkezik Győrbe, az útépítési panama ügyében.

A városban úgy tudják, hogy az ügy fejleményei rendkívül gyorsan haladnak előre, *órák kérdése, hogy további feltűnő őrizetbevételeket mikor foganatosít a rendőrség.*

Gázhalál a kút mélyén

Délután egy óra tájban szinte egyidőben szólalt meg a budapesti mentők és tűzoltók telefonja. *Üröm vasútállomásának főnöke beszélt, aki sürgős segítséget kért, mert a pályaudvar közelében folyó kútfúrási munkálatoknál kettős szerencsétlenség történt.*

A telefonértesítés után következő percben szirénázva, teljes sebességgel indult el a mentők autója a bécsi országúton, az ürömi állomás felé. Néhány másodperccel később érkeztek meg a budapesti tűzoltók is, hogy segítséget nyujtsanak a szerencsétlenség áldozatainak.

A két kútfúró munkás közül már csak egy volt életben,

ha öt perccel később érkezik a segítség, két halottal térnek vissza a fojtó gázzal telt kútból.

Napok óta folynak már a kútfúrási munkálatok az ürömi vasúti állomásnál. Vasárnap reggel ért *Valosovics* József és *Vagyura* József a legnehezebb földréteghez. *Szenes, köves talajt kellett a két embernek áttörni, hogy lejjebb hatolhassanak.*

A két kútásó köteleken ereszkedett le. Hiába szóltak le a fent őrködők, hiába rángatták a mélységben dolgozók derekára kötött köteleket, *nem érkezett válasz.*

Az egyik munkás besietett a pályaudvar főnökéhez és közölte vele, hogy erős gázszag jön fel a kútból.

— Azonnal segítséget kell kérni... — jelentette ki az állomásfőnök, — mert a kútból gáz tör fel!

Telefonáltak a mentőkért, a tűzoltókért, akik hamarosan ki is érkeztek. A mentők autójával *Russwurm* Rezső dr. főorvos robogott ki a helyszínre. *Szénsavoxigénnel telített tartályokat szedtek elő a mentőkocsiból,* hogy a kút mélyéről felhozott munkásokon mesterséges légzéssel segítsenek.

Időközben megérkeztek a tűzoltók is, akik gázmaszkot vettek fel.

A tűzoltók karjukban hozták fel a szerencsétlenség áldozatait,

akik közül az egyiken már nem lehetett segíteni. *Volosovics* József halott volt. *Vagyura* József szíve is alig hallhatóan működött.

Vagyura József életét valószínűleg megmentették.

A szerencsétlen embert életveszélyes állapotban vitték a Szent Margit-kórházba.

A megdöbbentő tragédia híre villámgyorsan terjedt el a községben, ahonnan az emberek százai siettek ki a vasútállomáshoz, hogy megtudják, mi történt. *Volosovics* József 37 éves cukorkaárus felesége idegrohamot kapott, amikor értesült férje halálesetéről.

Párisba viszik a hortobágyi halálautó utasait

Hétfőn történt a debrecen—hortobágyi országúton az a megrázó autókatasztrófa, amelynek Magyarország két előkelő francia vendége,

Ferroud Pierre Octave párizsi zeneszerző és zenekritikus, valamint Dutilleul Julien építész esett áldozatául.

A százkilométeres sebességgel robogó francia túraautónak, amely *hirtelen fékezés következtében felborult,* magyar utasa is volt: dr. *Lajtha* László, a kitünő zenetudós és zeneszerző, aki az első hírekkel szemben szintén *meglehetősen súlyosan megsérült.*

Agyrázkódást és bordarepedést szenvedett

és még körülbelül két hétig kell teljes nyugalomban ágyban feküdnie, hogy a katasztrófa következményeit kiheverje.

A katasztrófa után a két halálos áldozat holttestét a debreceni boncani intézetbe szállították, ott borult fiatal férje holttestére *Ferroudné,* aki a katasztrófa napján dr. *Lajtha* Lászlóné társaságában autón sietett Debrecenbe. *Ferroudné* azután *Lajthák* kíséretében újra Budapestre érkezett, ahonnan telefonon lépett összeköttetésbe Párizzsal.

Tekintettel arra, hogy Ferroud állami kiküldetésben járt Magyarországon, hazaszállítása a francia állam költségén történik.

Lajthák váci-utcai lakásán a francia követség több tagjának bevonásával nagy megbeszélést tartottak és ezen határozták el a holttestek elszállításának részleteit.

A franciák a holttestet kettős, leólmozott fém- és külön fakoporsóban szállították el Debrecenből és a halottakat szállító fekete furgón Pestre érkezett.

A fennálló rendelkezések értelmében a halottakat szállító kocsiknak addig, amíg kiindulási pontjukról rendeltetési helyükre érkeznek, *nem szabad megállaniok.* A budapesti francia követség kérésére azonban ezúttal elállottak ettől a rendelkezéstől, hogy a követség tagjai rövid imát mondhassanak elhunyt honfitársaik fölött.

Az autó hétfőn indul tovább Budapestről és szerdán este, vagy csütörtökön érkezik Párizsba, ahol a Notre Dame templomban ravatalozzák fel a koporsót

A párizsi Pére-Lachaise temetőben a hét végén fogják örök nyugalomra elhelyezni a magyar földön szerencsétlenül járt franciákat.

Az összetört autó Debrecen egyik garázsában várja, hogy intézkedjenek sorsa felett. A kétségbeesett Ferroudné pedig már a hét folyamán visszautazik Párisba, ahol fiával találkozik. *Az ötéves kisfiú szüleinek magyarországi kirándulása alatt Dél-Franciaországban nyaralt nagyanyjánál.*

Nagy kedvezményeket kap az Őszi Vásár közönsége

Eddig közel 300 magyar vidéki képviselet tett jelentést a szeptember 3-án megnyíló *Őszi Lakberendezési Vásár és Rádiókiállítás* rendezőségének arról az érdeklődésről, amelyen a magyar vidék közönsége várja ennek a nagyszabású látványosságnak megnyitását. *Az előjelek szerint jóval több, mint tizezerre tehető azoknak a száma, akik igénybe akarják venni az Őszi Vásár díjtalan belépőjegyül szolgáló és 33%-os utazási kedvezményre jogosító vásárigazolványait,* hogy megtekintsék a vásárt és beszerezzék azt az ezernyi berendezési és háztartási tárgyat, amelyre a közelgő télre való tekintettel majd minden családban szükség van.

Tekintettel a várható nagy idegenforgalomra, az Őszi Vásár rendezősége különleges kedveskedéssel készül a vidéki és külföldi látogatók fogadására. A Vásár külön *„kedvezmény-füzetet"* állított össze, amelyet minden, az Őszi Vásár utazási igazolványával érkező látogató díjtalanul vehet át az Iparcsarnok főkapujánál, abban a fülkében, ahol igazolványát lebélyegezteti.

A Vásár „kedvezmény-füzete" szelvényeket trtalmaz, amelyek részben díjtalan, részben pedig *a rendes árnál lényegesen olcsóbb jegyek ellenében lehetővé teszik Budapest látványosságainak, színházainak, mozijainak, kabaréinak látogatását,* valmint jogot adnak arra, hogy a közönség kedvezményes áron vehesse igénybe Budapest híres gyógyfürdőit.

Az Őszi Vásárnak úgy az utazási kedvezményei, mint a kedvezmény-füzete **augusztus 28-ától szeptember 20-áig érvényesek.**

A Kigyó-utcában megszünt

fiókunk igen tisztelt vevőkörét Erzsébet-körut 27, Erzsébet-körut 50, Teréz-körut 60, Nagymező-utca, 14, Petőfi Sándor-utca 14-16. szám alatt

különleges őszi modellekkel *várja*

MARKOVITS nőikalap

Directrice: KARSAI FERY

Tejkrémesdoboz, Cipőpasztadoboz, Padlóviaszk- és festékdoboz

Fehér és fekete bádogból, valamint aluminiumból. Minden fazonban. Sima (blanck) és egy vagy több színüre litografált. Minden ilyen anyagból készült cikket gyártunk. Bérmunka. Ujonnan berendezett modern üzemünkben a legkifogástalanabb árut, gyors szállítási határidő mellett állítjuk elő.

Cégünk nincsen árközösségben

SEVROL BADOGÁRU

DAN L. és NAGY J.

VI., Petneházy-utca 27-31. T.: 2-927-19.

Aki kint van a vízből,— és akik bennemaradtak

Csik Ferenc (van-e, aki e nevet nem ismeri?) szombaton a fedett uszodában ismét fél méterrel japán ellenfelei előtt ütötte meg az uszoda falát és a sokezer főnyi közönség lelkes ünneplése közben Hóman Bálint kultuszminiszter lehajolt, majdnem letérdelt a medence szélére és kezét lenyujtva a diadalmas úszóbajnoknak, kihúzta őt a vízből.

A magyar kultúra minisztere kezét nyujtotta egy víztől csepegő fiatalembernek és partra segitette. Ma, amikor még mindnyájan olimpiai győzelmeink mámorában élünk, különösen rokonszenves ez a kultuszminiszteri mozdulat, amely azt bizonyítja, hogy kormányunk egyik vezető tagjában hajlam van a demokráciára és a modern életbe való beilleszkedésre, mert annak ellenére, hogy ő maga történelemtudós és múzeumok légköréből került a miniszteri székbe, teljes mértékben értékelni tudja azt a jelentőséget, amelyet a sport, a bajnokság, a rekord egy kis ország mai életében betölt.

A rokonszenves úszóbajnok fontosságát persze néhol kissé eltúlozzák, mert hogy Csik Ferkónak szülővárosa szobrot emel, az legalább is olyan túlzás, mintha márványba faragnák valamelyik győztes gólt rúgó futballista lábát. Ez azonban Kaposvár magánügye. A kultuszminiszter gesztusa azonban merengésre készteti az embert...

Vajjon számíthat-e arra valamelyik magyar fiatalember, aki nem sport-, hanem csak szellemi téren ér el valami kiváló eredményt, hogy hivatalos helyen kezet nyujtsanak érte, mikor lent van, hogy kihúzzák a vízből, amelyben fuldokolva küzd a győzelemért: a kenyérért?

A szellemi munkások, a tudósok, írók, művészek nevében reméljük, hogy a kultuszminiszter gesztusa nem kizárólag a gyorsúszás győztesének szólt, hanem a tehetséges magyar fiatalembernek. És reméljük, hogy az olimpiai győztes Csik kitüntetése csak szimbolum, amely után a legmagasabb körök mindenkit igyekszenek kihúzni a vízből, aki fiatal, magyar és tehetséges.

Letartóztatták a Staviszky-ügy egyik főszereplőjét

Brüsszel, augusztus 23.

Schaerbeekben letartóztatták *Pelissier* Károly ismert pénzembert, aki annakidején nagy szerepet játszott *Sztavisky* üzleteiben, Pelissiert csalárd bukása miatt már 1935 október 3-án letartóztatták Párisban, de akkor *az igazságügyi palotából sikerült megszöknie.* Az egykori pénzembernél letartóztatásakor **két hamis útlevelet találtak.**

Különös fordulat a moszkvai hazaárulási perben

A vádlottak kijelentették, hogy megérdemlik a halált

A *Zinovjev-per* szombati tárgyalásán *igen különös dolog történt.* A vádlottak ugyanis kijelenteték, hogy

teljesen jogosnak találják az ügyész halálbüntetési indítványát.

A vádlottak a vádbeszéd elhangzása után az utolsó szó jogán sorban felszólaltak. *Mracskovszkij* vádlott „védőbeszéde" tulajdonképpen nem volt egyéb, mint *Sztalin* tetteinek dicshimnusza. Mracskovszkij kijelentette, hogy teljesen jogosnak tartja, ha az államügyész indítványának eleget téve a bíróság halálra ítéli. Ezután *Jevdokimov* beszélt. Hasonló szellemben szólott, mint vádlott-társa és kijelentette, hogy a per tulajdonképpeni fővádlott-társa *Zinovjev* és *Trockij.*

Beszédét a következőképpen fejezte be:

— Valóban nem vagyunk mások banditáknál, gyilkosoknál. Az ügyész joggal kért fejünkre halálbüntetést.

Dreiser vádlott ugyanúgy nyilatkozott, mint két vádlottársa. Ezután *Reingold* vádlott szólalt fel, aki ugyancsak *helyesnek és méltányosnak mondotta a halálbüntetés kiszabását.*

Bajkacv vádlott kijelentette, hogy szánja-bánja bűnét és Sztalin dicséretével fejezte be beszédét.

A Szovjet Távirati Iroda jelentése szerint *Tomszkij,* a központi végrehajtóbizottság póttagja, aki az ellenforradalmi terroristák mozgalmával kapcsolatosan súlyos vád alatt állott, bolsevói villájában *öngyilkos lett.*

Ujdonság! *Nézze meg!*

„KINGED"

egybeszabott férfi

ING-NADRÁG

Igen kényelmes, jó viselet

Készül: **Puplinból,** bélelt mellel, rávarrott, vagy 2 külön gallérral ára ..... P **10.-**

MAGYAR DIVATCSARNOK

RÁKOCZI UT 72—74

Hét nő és egy férfi indult a halálba vasárnap hajnalban

Ijesztő méreteket ölt ismét Budapesten az öngyilkosságok száma.

Vasárnapra virradó éjszaka nyolcan akartak a halálba menekülni.

Zsilet, méreg és gáz szerepelt az öngyilkossági eszközök sorában.

Rostovics Viktor irodaaltiszt 22 éves felesége a Peterdy-utca 29. számú házban levő lakásán

felvágta ereit.

Gula Rózsi háztartási alkalmazott az Attila-utca 8. számú házban, szolgálati helyén

a gázcsapot nyitotta ki.

Rosenberg Aranka 56 éves háztartásbeli a Magdolna-utca 25. számú házban

szublimátoldatot ivott.

Buza Margit 22 éves gyári munkásnő a Sörgyár-utca 42. számú házban levő lakásán ismeretlen

mérget vett be.

Beyer Ferenc 28 éves kifutó, aki a Gömb-utca 40. számú házban bérel lakást,

heresóval követett el öngyilkosságot.

Kaszás Júlia 27 éves varrónő a Vásárhelyi-utca 4. számú házban

megmérgezte magát.

Beke Ilona Visegrádi-utca 102. számú házban levő lakásán, betegsége miatti elkeseredésében

mérget ivott.

Fekete Antal gyárimunkás felesége Budafokon, a Knoll Jenő-utca 2. számú házban ismeretlen

mérget vett be.

A nyolc öngyilkost súlyos állapotban vitték a mentők a Rókus-kórházba.

MI UJSÁG A NAGYVILÁGBAN?

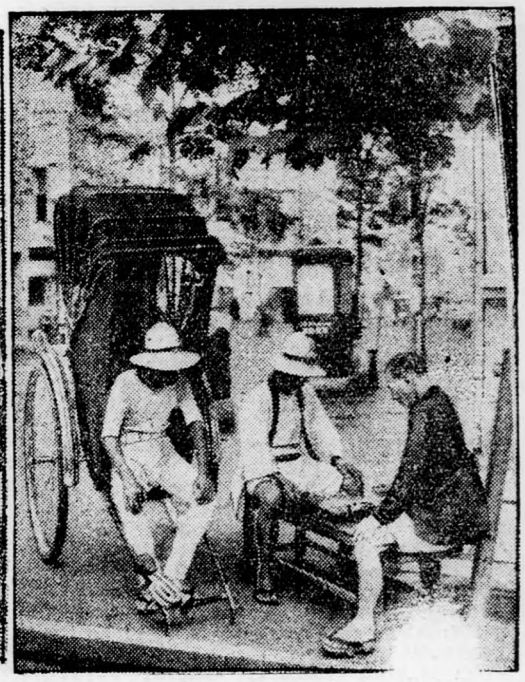

1. Mussolini a lecsapolt mocsarak helyén épült Pontinia egyik gazdaságában a cséplőgépnél dolgozik. 2. Furcsa baleset egy londoni lóversenyen: [illegible]át előtt álliva marad, a lovas feldönti a gátat. 3. Japán csendélet: a riksatulajdonosok, akiknek mindennapi rizsét elvette az autótaxi, sakkozás [illegible]zben várnak utasra

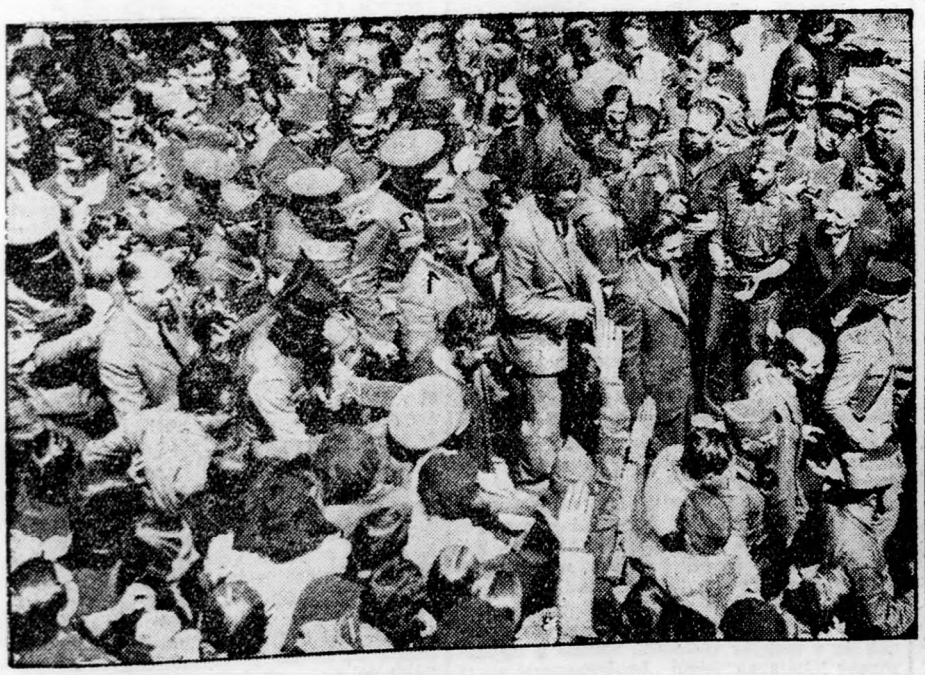

Képek a spanyolbetegségben szenvedő országról: 1. Az ellenforradalmi csapatok vezérei, Franco és Mola tábornokok (a kép közepén 1 és 2-vel jelölve) a burgosi főhadiszálláson találkoztak, a tömeg viharos ünneplése közepette. 2. Valencia utcáin barrikádok mögött vár ják az ellenséget a vörösök

Stux és Fux

a Balatonról és Szent István hetéről

Szín: egyik balatoni fürdőhelyen találkozik Stux és Fux.

FUX: Hát maga mit csinál itt Stux úr?
STUX: Én csinálom itt a forgalmat?
FUX: Hogy-hogy?
STUX: Az idegenforgalmat...
FUX: Már kezdi? Kinél van itt?
STUX: Idegeneknél.
FUX: Fizető vendég?
STUX: Azt éppen nem lehet mondani. Vendég vagyok, de nem fizetek...
FUX: Ezt látja, elhiszem magának! Mit csinál egész nap? Sokat fürdik a Balatonban?
STUX: Dehogyis fürdök. Azt elintéztem otthon a fürdőszobában, mielött elutaztam...
FUX *(mérges)*: Hallja, ne csináljon ilyen rossz vicceket! Mégis, mit csinál? Esténként táncol?
STUX: Dehogy. Nem szeretem a táncot.
FUX: Miért?
STUX: Mert az egész nem más, mint nök ölelgetése zeneszóra.
FUX: És mit nem szeret ebben?
STUX: A zenét...
FUX: Mondja, már megint ugrat? Hát miért jött egyáltalán ide a Balatonhoz?
STUX: Mert otthon nincs hely részemre...
FUX: Hogy lehet az?
STUX: Elfoglaltak a lakásunkon minden talpalatnyi helyet a vendégek, akik Pestre érkeztek Szent István hetére...
FUX: És ezért kellett magának eljönni?
STUX: Nem kellett, de akartam, mert nem szerettem volna találkozni az egyik vendégünkkel.
FUX: Miért? Ki az?
STUX: Találja ki.
FUX: Magától kitelik, hogy most azt mondja: a végrehajtó.
STUX: Annál is rosszabb. Az anyósom...
FUX *(dühös)*: Ne untasson már megint a családi ügyeivel! Tudja maga, milyen komoly dolog a Szent István heti idegenforgalom?
STUX: Én ne tudnám? Nem is komoly ez már, hanem tragikus...
FUX: Már miért volna ez tragikus?
STUX: Na hallja, ha a nyakamra hoznak olyan idegent, mint az anyósom...
FUX: De hiszen az anyósa nem is idegen!
STUX: Még hozzá egy vad idegen...
FUX: Elég volt az anyósából!
STUX: Nekem is elég volt már belőle...
FUX: Mondja inkább, van sok kagylója?
STUX: Van kettő otthon az üzletben...
FUX: Mit csinál vele az üzletben?
STUX: Ott van a telefonom, a két kagylóval együtt...
FUX *(dühöng)*: De én arról beszélek, hogy a Balatonban talált-e már szép kagylókat?
STUX: Ki veszítette el a telefónkagylóit a Balatonban?
FUX: Hallja, ne legyen olyan értelmetlen! Nem látott még balatoni kagylót?
STUX: Én itt sohasem telefonálok...
FUX: Slussz! Ebből elég volt! Mit szól hozzá, mennyien nyaraltak az idén itthon?
STUX: Ez magának nyaralás? Pesten lótni-futni ebben a nagy melegben?
FUX: De nem Pesten, hanem például itt a Balatonnál.
STUX: Akkor már nem vagyok itthon, ha a Balatonnál nyaralok...
FUX: Magával komolyan mondom, már nem lehet szóbaállni! Látta a reménytüzeket?
STUX: Pár esztendövel ezelött láttam egyet...
FUX: Hogy-hogy?
STUX: Kigyulladt a sógorom üzlete és ö reménykedett, hogy a biztosítótársaság kifizeti a kárát...
FUX *(vörös a méregtől)*: De én a balatoni reménytüzekről beszélek, amelyek Szent István napján gyulladtak ki!
STUX: Hogyan gyulladhatott ki a víz?
FUX: Elég volt ebből a témából, mert még megörülök! Nem hallotta, szép volt Pesten a Szent István-napi tüzijáték?
STUX: Az is csak reménytüz volt...
FUX: Hogyan értsem ezt?
STUX: Remélték csak, hogy sikerülni fog...
FUX: Borzasztó, hogy maga mindenből viccet csinál! Vihart látott már a Balatonon?
STUX: Azt eleget látok otthon...
FUX: Hát ez már megint milyen vicc?
STUX: Ez vicc? Ez nagyon is komoly. Tudja, hogy milyen viharokat rendez sokszor a feleségem? A Balaton ahhoz kismiska...
FUX *(kétségbeesve)*: Magával igazán közveszélyes dolog szóbaállni! Mondja, olvasta az ujságban azt a borzasztó hírt, hogy Newyorkban az autók minden órában elgázolnak egy embert.
STUX: Képzelem, hogy nézhet már ki szegény...

László Ferenc

Garcia futárja befutott!......

A Szent István ünnepi hétben nagy lendülettel indult meg a moziszezón. A héten négy filmpremir zajlott le.

Décsi—Omnia. *„Szenvedély"* címen a Paramount filmstudióban készült izig-vérig amerikai filmjátékot mutatott be. Külön érdekességgel bír, hogy a film elejétől végig *színes, azaz a természet* eredeti színeiben mutatja be a festői tájakat. A film cselekménye a vadnyugat egyik csodaszép fekvésü vadonjában játszódik le, ahol primitív, kulturátlan emberek élnek, Két fő szenvedély mozgatja az életüket, a szerelem és a gyülölet. *Hathaway* tökéletes emberismerettel, lélektani alapon rendezte meg ezt az egyszerü emberek drámáját. Három remek amerikai színész pompás színészi játékot produkál. Sidney *Sylvia*, Fonda *Henry* és Fred Mc. *Murray*. Kívülök epizódszerepben pompás kabinetalakítást nyujtott a nótás szolgalegény és a kis pöttöm szöke négyéves kisgyerek. Az eredeti amerikai színes filmregény a két bemutató filmszínházban sikert aratott.

Az Urániában *„Savoy Hotel 217"* címmel Ufa-film került a fényszínpadra. Az izgalmas szerelmi dráma elejétől végig, a sötét harmadrendü moszkvai szállodában: a Savoy Hotelben játszódik le, amelynek szobapincére Hans *Albers*. A kitünő német színész remekül rajzolja meg a könnyelmü szobapincér alakját, aki alapjában véve egy becsületes, jószívü igaz ember. Hans *Alberst* ebben a szerepben végre nem hangosszavú erő:embert játszott, mint elöző szerepeiben és *ezért volt jó*. A három körötte repkedö szerelmes nők szerepében jók voltak Horney *Brigette*, Dorsch *Kätche* és a bécsi aranyos naiva: Hubert *Guszti*. Nagyon tehetséges. *Ucicky* Gusztáv nagyvonalúan, mozgalmasan, színesen rendezte a filmet, amelyben a feszült helyzet szinte minden jelenetben változik. A premier közönsége tetszéssel fogadta Hans *Albers* új filmjét.

Palace. *„Sárkány birodalma"* címmel került a mozivászonra ez a kínai tárgyú kalandorfilmregény. A darab cselekménye a forrongó Kínában játszódik, amelynek misztikuma még ma is rejtély a világ előtt. *Mindig érdekes és izgalmas, olyan filmtéma, amely Kína titokzatos világában pereg le.* A cselekmény középpontjában amerikaiak állnak, akik a civilizáció és kultúra pionirjai. Élet-halálharcot vívnak kínai bandákkal és a természet végzetes elemeivel. A darab rendezője kihasznál minden drámai helyzetet és fordulatot, hogy az izgalom a nézőtéren egy percre sem üljön el. A főszerepekben nagyon jók: Pat *O'Brien*, J. *Muirir* és Josephine *Hutchinson*. A kalandorfilmek kedvelőinek izgalmas élvezetet nyujtott ez a Warner-filmstudióban készült amerikai darab.

Rádius—Omnia—Atrium. Felejthetetlen élményként él még a moziközönségnek emlékezetében Wallace *Beery* a 20th Century Fox filmsztárjának alakítása, a „Viva Villában". Hasonló szerepet játszik most „Garcia futárja" című új filmjében. *Remek film!* Elejétől végig lehet izgulni, lelkesedni és sokat nevetni. Wallace *Beery* egyike a legpompásabb amerikai típusú karakterszínészeknek. Partnerei közül nagyon jó volt a rokonszenves John *Boles*, akinek szintén nagyon hálás szerep jutott a darabban. A temperamentumos kubai leány szerepében Barbara *Stanwyck* megjelenésében és játékában teljesen elüt az „édes" amerikai színésznőktől. *Túlfütött temperamentumával nemcsak a partnereit, hanem a közönséget is meghódította.* Az érdekes film Amerika legolvasottabb magazin-regényéből készült. A premier közönsége mind a három filmszínházban tapsolt az utolsó jeleneteknél. Ez a siker biztos jele.

(V.)

A társalgóban

HALLOTTA, MI A TETSZÉS LEGUJABB JELE A SZINHAZAKBAN?

— *Nem éljen és nem taps, hanem huj-hujhajrá.* Az olimpiászon diadalmaskodó fiúkat és lányokat sorban hívják meg a színházak. A *Magyar Színház* és *Budai Színkör* előadásait már végignézték, hétfőn a *Csavargólánynál* lesznek jelen az *Erzsébetvárosi Színházban*. Ahol megjelennek, ott nem a színészek kapják a legtöbb tapsot, hanem az olimpiai győztesek. A színházak után egy-két nagyobb mozi is meg fogja öket hívni. Ennyivel jobb dolguk van a maiaknak a régi olimpiai győzteseknél: *az antik olimpiászok hősei a küzdelmek után nem mehettek moziba.*

HOGY SIKERÜLTEK AZ EDDIGI SZINHAZNYITASOK?

— Szokás szerint a *Terézkörúti Színpad* kezdte meg a szezónt, amelynek műsorán új színésznö nevét is találjuk: *Rácz* Vali tölti be most a Terézkörúti Színpadon azt a szerepet, amelyet valamikor *Medgyassay* Vilma vitt diadalra. A *sanzonénekesnő, aki kávéházi pódiumokon kezdte, tetszett a közönségnek.* A *Terézkörúti Színpad* különben, amely hosszú idő óta egyedül képviseli a valamikor olyan virágzó magyar kabarémüfajt, az idén erős vetélytársat fog kapni a *„Pódium"* színpadán, amelyet a *Terézkörúti Színpadnak* éveken át volt oszlopa, *Békeffi* László alapított és amely hangsúlyozottan „írók" színpadának készül mintegy ezzel is jelezve az eddig megszokottnál magasabb színvonalát.

— A másik színház a Komédia, amely az új évad első halasztását produkálta. Péntekre tervezett megnyitását szombatra tolta el. *Malacbanda* című borsos francia operettjén sokat nevetett a publikum.

HOL FOG JATSZANI VASZARY PIRI?

— *Vaszary Piri távozását a Nemzeti Színház súlyosan meg fogja érezni, éppúgy, ahogy Sugár Károly elárvult szerepeire sem talál teljes mértékben pótlást.* A nagytehetségü fiatal müvésznő a *Terézkörúti Színpadon* éppúgy, mint tavaly, az idén is föllép, komoly színházi szereplése azonban a *Magyar Színházban veszi kezdetét*, ahol bátyjának, *Vaszary* Jánosnak új darabjában játszik. Ami *Sugár* Károly szerepeit illeti, azokkal máris baj történt, mert a bécsi nemzetközi színházi kiállításra igyekvö *Nemzeti Színház*, amely a *Roninok kincse* című nagysikerű színdarabját adja elő Bécsben, nélkülözni kénytelen az egyik főszerepet, a *Kirát* alakító *Sugár* Károlyt és *helyettesét még nem találta meg.* Reméljük, az eddigi kombinációkkal szemben olyan müvésszel játszatja, aki méltóképpen illeszkedik bele a pompás együttesbe.

— MIT HALLOTT MENJOU BUDAPESTI TARTÓZKODASARÓL?

— *A valaha nagy francia filmszínész egyike azoknak a ritka idegeneknek, akik elött megbukott a magyar főváros. Huszonnégy óra alatt elutazott innen.* Azok szerint, akik a szépbajuszú *Adolphe* felfokozott érzékenységét ismerik, a távozásnak az volt az oka, hogy *Menjout* Budapest nem ünnepelte, söt alig vette észre. Budapest ezúton is elnézést kér a müvésztől, de az utóbbi időben úgy elkényeztetik a különböző világnagyságok, hogy nincs ideje mindegyikkel külön-külön részletesen foglalkozni...

MI VOLT AZ ELMULT HÉT LEGJOBB PLETYKAJA?

— A hét pletykájának hőse a legnagyobb magyar rendező, aki egy hetilapban rádiókritikát szokott írni, de megvan a rossz tulajdonsága, hogy nem mindig hallgatja teljesen végig az előadásokat, hanem néha csak a közepére kapcsolódik be egy-két percre és annak alapján írja meg rendszerint erősen rádióellenes bírálatait. *Ez történt nemrégiben is, amikor egy fiatal írót vágott le előadásáért egy teljes hasábon át. Csak a kritika megjelenése után derült ki az a kényelmetlen dolog, hogy az előadást nem a műsorban jelzett fiatal író, hanem egyik tekintélyes föispán tartotta meg...*

OLVASSA TESTVÉRLAPUNKAT, A KIS UJSÁGOT!

Ügynökök

Emballage szakmában jártas, főleg vegyészeti gyárak látogatására, eleinte esetleg mellékcikként, kerestetik. Legrészletesebb ajánlat „Komoly" jeligére a kiadóhivatalba.

Az ismeretlen leány — Hollywoodban

Molnár Ferencnek hatodik darabját készül Hollywood megfilmesíteni. Az *Olimpia, Liliom, A Pál-utcai fiúk,* és a *Jó tündér* amerikai filmsikere után nemcsak a *Zenélő Angyalból*, hanem az *Ismeretlen lány* című *Molnár* drámából is filmváltozat készül.

Az ismeretlen lány címszerepét, amelyet a budapesti és bécsi színpadon *Darvas* Lili játszott, valószínüleg Norma *Schearer* fogja alakítani a filmen.

Befogó lakatos, aki litografált bádogáru szakmában nagy jártassággal bír állandó állásra kerestetik. Rész etes ajánlatot bizonyítvány másolatokkal „Szakember 1936" jeligére kiadóba

Az Olimpikonok ünneplése Budán. A budai közönség meleg ünneplésben részesítette a magyar olimpikonokat és az olimpiai bajnokokat a Simplon-filmpalotában tiszteletükre rendezett díszeladáson. Az előadást meghitt ünnepség vezette be. Először *Ruttkay* Évi szavalt el egy hazafias verset, majd vitéz *Marosekényi* Imre országgyűlési képviselő beszédben ünnepelte a megjelent világbajnokokat, köszönetét fejezte ki a magyar sajtónak és a magyar rádiónak, azután a ngyközönség hálájának jeléül babérkoszorút adott át *Pluhár* Istvánnak. Az előadáson megjelent ifj *Horthy* Miklós, a Magyar Uszószövetség elnöke.

Paula Wessely, a legnépszerűbb osztrák filmszínésznő Máriabesnyőn

Vasárnap reggel hatalmas sárga-fekete túrautó állt meg Máriabesnyőn, a templomtéren, amelyből Paula *Wessely* Bécs híres drámai színésznője, férjével, a magyar származású *Hörbiger* Attilával szállt ki.

A népszerü színészpár kocsiját több autó követte, amelyekből *Bolváry* Géza világhírü hírü magyar rendező, *Somlay* Artur és *Rajnay* Gábor szálltak ki. Velük jött *Eiben* István az ismert magyar filmoperatör is, a hangos filmfelvevőgéppel. *A templom előtt, a filmező különítményt, több mint száz vasárnapi ünneplőbe öltözött leány, asszony és legény várta.*

Az *„Aratás"*, magyar témájú, osztrák film külső jeleneteit forgatják Máriabesnyőn. Paula *Wessely*, rózsaszínü selyemruhában, magyaros pruszlikkal és fejdísszel lép a templom elötti kereszt elé. *Letérdel. Ájtatos, könnyes imádságba mélyed.*

A világhírü müvésznő pillanatok alatt anynyira beleéli magát a szenvedő, szerelmes magyar leány szerepében, hogy *Bolváry*, a film rendezője azonnal megkezdi a felvételt. A jelenet forgatása alatt halálos csönd...

Attila *Hörbiger*, fényes tiszti uniformisba vesz részt a körmenet jelenetben... A falu népe boldog éneke hangzik.

Paula *Wessely*, a rövid felvételi szünetekben a következőket mondja halk, behízelgő hangján:

— *Nem először vagyok Magyarországon és még nagyon sokszor jövök ide.*

Megemlékezik arról, hogy *Molnár* Ferenc az ö írói ideálja.

Molnár Liliom című darabjának Julika szerepében arattam az első nagy sikert, utána az Olympia következett. Öszintén szólva sokat köszönhetek Molnárnak, mint írónak és rendezőnek is.

Majd a jeelnetről odajött férjéhez, Attila *Hirbigerhez* simul és boldog mosollyal folytatja:

— Egy kicsit rokonságba is vagyok a magyarokkal. A *férjem magyar származású és büszkén ragaszkodik a magyarságához.* Szeretek magyar írók darabjaiban *színpadon és filmen játszani. Ezt a szerepemet i sazárt szeretem nagyon, mert magyar lányt játszom benne.*

Megkérdezzük, hány magyar szót tud, büszkén mondja férje biztatására:

— *Igen, nem, köszönöm szépen.*

Nevetve hozzáteszi, egy mondatot is tudok.:

— *Szép vagy Magyarország... nagyon szép...*

A müvésznőt újra a felvevőgép elé szólítják és kezdődik Paula *Wessely* filmjének drámai nagyjelenete, amelynek két magyar főszereplője is van. *Somlay* Artur és *Rajnay* Gábor. Paula *Wessely* németnyelvü filmje az „Aratás", mégis magyar film lesz, mert magyar téma, Magyarországon játszódik le, magyar színészek játszanak benne és a darab sztárja is magyarnak vallja magát.

A „Cyrano"–filmen...

Newyorkból jelentik: *Korda* Sándor londoni filmstudiójának az volt az egyik müvészi programpontja, hogy „Cyrano de Bergerac"-verses drámából filmet készít. A címszerepre Charles *Laugthont* le is szerződtették. A filmkönyvet *Biró* Lajos írta volna, mégpedig végig versben, úgy hogy *Rostand* eredeti szövegének egyrészét is felhasználták volna. *A film forgatókönyvének a megírására több elsörangú filmírót is szerződtettek, söt több mint 15.000 fontot költött már a London-filmvállalat az előkészületekre.*

Később ugy döntött a filmvállalat igazgatósága, hogy a *Cyrano* felvételeit elhalasztják és Charles *Laughtonnal Rembrandt* monumentális életrajzfilmjét készítik el.

Az amerikai 20th Century Fox egyik müvészi producere jelentkezett a *London*-filmvállalatnál és a *Cyrano de Bergerac* filmjogát megszerezte vállalatának. A *20th Century Fox* elhatározta, hogy ezt a regényes filmjátékot *nem Hollywoodban, hanem az egyik londoni filmstudióban* készíti el, még pedig ebben a szezónban.

Lilian Harvey Budapesten. Lilian Harvey, aki Cannesban töltötte szabadságát és utána a velencei nemzetközi filmkiállításon vett részt, elhatározta, hogy pár napot Budapesten fog tölteni. Az UFA világhírü primadonnája hétfőn negyed kettőkor érkezik Mátyásföldre a velencei repülőgéppel, ahol majd ünnepélyesen fogadják.

A Gyöngyösbokréta a világhír útján. A Hamburgban szerepelt Gyöngyösbokrétát az UFA meghívta neubabelsbergi mütermébe, ahol a legújabb színes eljárás szerint készülő filmjébe felvette a magyar népies táncokat énekeket is. „A népek tánca" c. film legszebb és legékesebb része a Gyöngyösbokréta pazar produkciója lett.

Örvendetes jelenség, hogy a mai nehéz időkben is igen sokan vesznek osztálysorsjegyet a folyó hó 25-én kezdődő föhuzásokra. Mindenki szeretne gazdag lenni, amire néhány nap alatt óriási esélye van azoknak, kikek sorsjegyük van, mert most ezen egy hónapig tartó főhuzásokon sorsolják ki a 400.000 P, 300.000 P, 100.000 P 60.000, P, 50.000 P, 35.000 P főnyereményeket, azonkívül 20 drb á 20.000 P, 20 drb á 10.000 P stb. nyereményeket. Indokolt és érthető tehát, hogy sokan vesznek sorsjegyet a főárusítóknál.

OTTHONI MUNKA

viszonylag csekély befektetéssel havi 120.— P kereseti lehetőség bárkinek. Állandó foglalkoztatás garantálva. Anyagot szállítjuk, készárut átvesszük. Kérjen prospektust. Phoenix Körkötőüzem Kft. VIII., Kisfaludy-köz 3—5. (Válaszbélyeg.)

Rhoda, Rianás, Ad hoc könnyen győztek

Nagyon érdekes volt a Szent István-díj utáni versenynap is. Igazi nagy díj ugyan nem szerepelt a vasárnap programmján, azonban több rendkívül érdekes verseny dőlt el. Mindjárt a napot megnyitó Istvántelki-díjban indult végre az idén még nem futott Rhoda, amelyet tavasszal accidenc ért és ezért nem hozták eddig pályára. Derűs látszott ellenfelének. Igy is jöttek be, míg a szintén jó esélyű

Nordland csak negyedik volt. A Kis Ujság helyre sem jelölte.

A három első lovat tippeltük. Bohó nem indult sem ebben, sem az Elnöki-díjban.

A második futamban pedig Rianás és Curragh kerültek össze. Melyik fog nyerni, okozott gondot a közönségnek. Rianás javuló formát mutatott, Curraghot legutóbb Bécsben Zula megverte a Baltazzi-emlékversenyben. Azonban azt mesélték, Rianás nem dolgozik eleget, mert a Kozmára készül. Ezért nagyon erősen fogadták Curraghot és végül a ringben

3:10 Rianás, pari Curragh, hallatlan viszszaélés.

Rianás rögtön hosszakkal vezet és végül feltartva nyer, Curragh helyezetlen. A bukmékeri-ügy kijátszása, ha 7 lónál az egyik „reá", a másik „pari". Az irodában helyre 4 reá és ezért az esetleges nevetséges kis nyereségért

vesztek el az irodákban az összes Curragh-helyhalmozások, ezenkívül persze a téthalmozások is.

A halmozásokat különben már az első futamban Nordland helyezetlen futása is megtizedelte. A Dréher-lovat még helyre sem tippeltük, mert az istálló formán kívül van. Derűst indulónak sem jelezték, ezért ezt nem igen fogadták délelőtt, így is károsodott a közönség. Gondoskodni kellene

megbízható és helyes starterlistákról.

A kétévesek augusztusi nagy handicapjáť Cavallero nyerte könnyen Bokréta és Corsica ellen. A favorit Ereszd el rosszul startolt „egyes" helyéről, Ugolin csak a távig volt elől. Ebben a futamban

minden ló oddsza meghosszabbodott, bizonyítva a hihetetlen rossz kezdő kurzusokat.

Még jobban boszantotta a közönséget, hogy a 2 és 3:1 adott Cavallero, a gépnél 70-et fizetett. Ez az 1¼:1 kezdett, de 2-re felment.

Ereszd el esetlegese 57 lett volna, de az összes induló többet fizetett volna a gépnél az oddszánál.

Meddig lehet még ezt a súlyos visszaélést folytatni?

A leghosszabb síkverseny, a 3200 méteres Elnöki díj volt a nap legjobban dotált száma, 6000 pengő. Ez kissé kevés főszámnak és a Lovaregylet jól tenné, ha minden vasárnap vagy ünnepnap legalább egy 10 ezer pengős díjat írna ki főszámul.

Ügyes feltételekkel több jó hároméves is indulna és így mindjárt érdekesebb verseny lehetne az Elnöki-díj.

Cyrano, Bitang eddig oly rossz formákat mutattak, hogy alig lehetett nyerésükre számítani. Tökkirályt pedig alaposan túlbecsülték. Ötödik volt az Ujpesti díjban Vulkán, Derűs, Bohó és Mayerling mögött. Az első meglepetés, hogy Vulkán nem indult. Újabban

sok hamis starterlista van.

Biztos indulónak jelzett lovak nem futnak, nem startolóknak mondották, pedig indulnak. Az előre „ráültetett' zsokék helyett szintén mások kerülnek a startolókra.

Az első meglepetés — mint mondták —, hogy Vulkán nem indult, a második meglepetés, hogy Domino „reával" startolt, a harmadig meglepetés, nem jelezték, hogy ez a verseny a „második célnál" végződik. Az eredmény nagyon reális volt, mert a

„reás" Dominó nem nyerhetett, lévén a formánkivüli Pejacsevich-istállóban,

Vulkán nem indult, így Ad hoc holtbiztos volt. Az ötödik futamban 16 ló futott. A bukmékerek egy lovat 2½, hármat 3 és hat lovat 4:1 kezdtek kínálni, tehát

16 lónál 10 ló leghosszabban 4:1 állt. Ha a Lovaregylet ezt is eltűri, úgy a bukmekereknek igazuk van.

Signora győzött Napfelkelte és Amomette ellen.

Itt említjük meg, sokan még most sem hiszik el, hogy Agrippa gyenge klasszisú ló és nem fog nagy díjat nyerni. Igaz, hogy negyedik volt a Szent István-díjban, de ez még istállóját is meglepte, mert nem is őt, hanem Lincolnt indította az eredeti színekben. Pedig Lincolnnak semmi esélye sem volt, csoda, hogy hatodik lehetett. Igaz, hogy utána nem jött semmi. A szintén túlbecsült Ultimo, a nagy súlyú Saturn, amely tavaly kis súllyal sem nyert, a formán alól szerepelt Carthago, különben is az istállója nyerte Alaskával a nagy díjat és az össze-vissza futkosó Raisonneur, amellyel már mindent megpróbáltak, sikertelenül és végül Rang. Ezt is alaposan túlbecsülték. Még ha sokkal jobb lenne, még akkor sem nyerhetett volna 61½ kilóval, mert a nemet is tekintetve véve ez 63 kilóval és ilyen súllyal eddig — 47 év alatt — csak Vaditó győzött. Ez még ½ kilóval többet vitt, 63½ volt a súlya.

Nem csak a futam után, hanem futam előtt is okosnak kell lenni és nyugodtan mérlegelni a formákat, azok után ítélni.

Akármilyen nehéznek is látszott a Szent István-díj, Alaskának jól kellett futnia, mert előzőleg a Kerepesi-díjban nagyon jó formát mutatott. Nem az a fontos, hogy a papirszámítók hány dekát számítanak ki egy-egy ló előnyére vagy hátrányára, hanem az, milyen formát mutat a ló. Az sem fontos, ha centiméterrel mérik a lovak tudását, mert ez sem számít. Eléggé bizonyítják Duce, Napoleon, Raisonneur. Amanda, In petto, Tramp, Szepes, Opál és még sok ló. Az egyiknek ez a táv jó, a másiknak az és végül sorra kikapnak akármelyik távra. Futam után pedig mindegy, hogy mivel magyarázzák a vereséget, ebből már senkinek sincs haszna, mert legközelebb ismét elölről kezdődik a tánc.

A Magyar Lovaregylet
aug. 29 és 30-án d. u. 3-kor versenyt tart

Vasárnapi budapesti lóversenyek részletes eredményei

(A zárójelben levő számok közül a két első a megafón, harmadik a startoddsz, negyedik az esetleges osztalék.)

I. Istvántelki-díj. 3000 P. 1600 m. 1. Hg. Festetics Rhoda (végig 6:10, Esch), **2. Derűs** (végig 2, 39, Schejbál), 3. Totem (6, 6, 10, 95, Teltschik), 4. Nordland (végig 2½, 32, Gutai), 5. Timoleon (20, 20, 25, 2133, Kupai G.). F. m.: Hozomány II. (20, 20, 25, 801, Rózsa) ötnegyed h., 2, 2, 2½ h.

Tot.: 10:16, 12, 14.

Befutó: 10:37.

Hozomány II. és Totem járnak az élen, a távnál jön Rhoda és Derűs, de Rhoda fölénye átható, könnyen győz.

II. Kétévesek versenye. 3000 P. 1100 m. 1. Hg. Festetics Rianás (6:10, 7:10, 8:10, Esch), 2. Resista (12, 12, 14, 542, Weisbach), 3. 3. Sáfely (3, 4, 4, 53, Csaplár), 4. Curragh (1¼, 1¼, pari, 21, Teltschik), 5. Borzas (4, 10, 12, 301, Vrabel). F. m.: Farandole (6, 6, 10, 354, Kupai), Pitypalaty (6, 12, 14, 760, Rózsa). 3, 2, fej, ½ h.

Tot.: 10:19, 13, 29, 13.

Befutó: 10:728.

Rianás végig vezetve feltartva nyer.

III. Kétévesek augusztusi nagy handicapja. 4000 P. 1100 m. 1. Capt. Snake **Cavaliero** (2, 2½, 3, Teltschik), 2. Bokréta (végig 4, 56, Szentgyörgyi), 3. Corsica (3, 3, 4, 54, Csuta), 4. Ugolin (3, 2½, 2½, 39, Esch), 5. Hopeless (4, 6, 10, 112), Rózsa). F. m.: Jonathan (5, 6, 10, 241, Csaplár), Ereszd el (1¼, 1½, 2, 57,

Elfelejtett arcok
E. A. Dupont lélekbemarkoló filmje
Elfelejtett arcok
A Férfi és a Nő örök szerelmi csatája
Elfelejtett arcok
A Fórum művész-ciklusának első filmje.
Elfelejtett arcok
Az izzó szerelem és izzó gyűlölet drámája
Elfelejtett arcok
Herbert Marshal óriási alakitása
Elfelejtett arcok
Ujszerű . . . újszerű . . . újszerű . . .
Elfelejtett arcok
Ezzel a filmmel indul a szezon!
Ma este fél 10 órakor díszelőadás!
Holnap premier (Paramount-film)
Fórum

OLIMPIÁSZ UTÁN

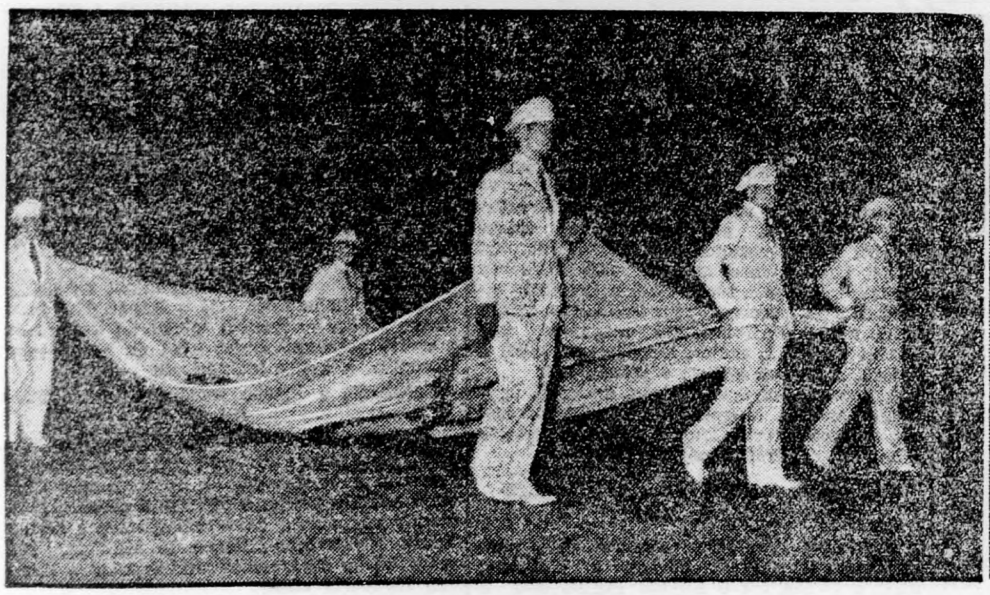

1. Német sportemberek bevonják az olimpiai zászlót. 2. Japánban máris készülnek az olimpiai zászlók

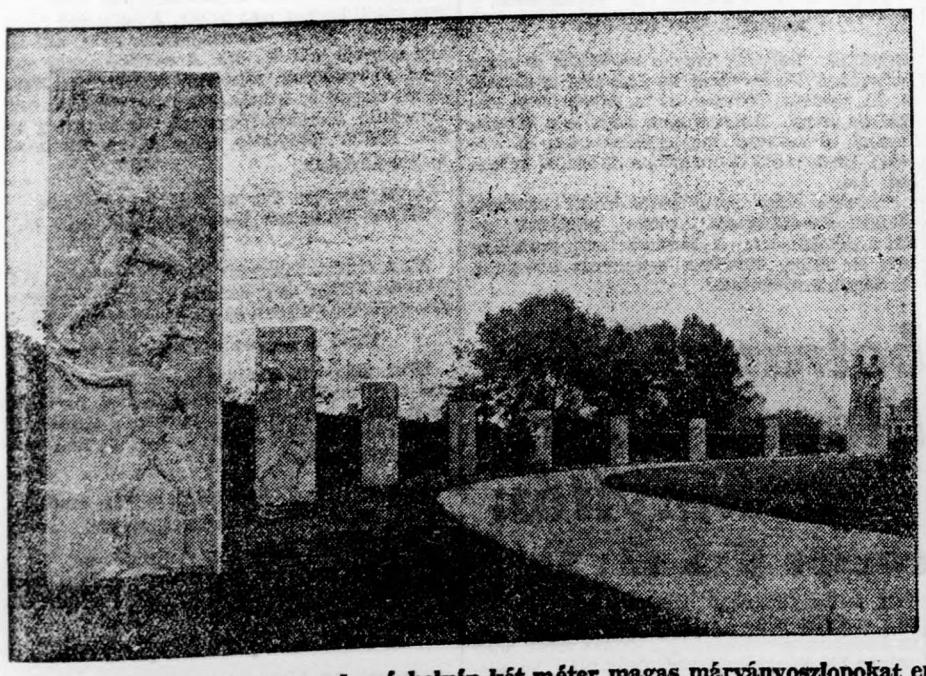

Az olimpiai versenyek színhelyén két méter magas márványoszlopokat emeltek a németek: az oszlopok különböző sportágakat örökítenek meg. 3. Amerikai lányok hazautaztukban olvassák a róluk megjelent cikkeket

Schejbál), Cirâda (5, 8, 6, 89, Klimscha). ¾ h., ½, ½, 2 h.

Tot.: 10:70, 22, 21, 19.

Befutó: 10:761.

Ereszd el és Ugolin járnak az élen, a távnál Teltschik kilövi Cavalierot és biztosan nyer.

IV. **Elnöki-díj. 6000 P. 3200 m.** 1. Horthy J. Ad hoc (1½, 1½, 2, Csaplár), 2. Domino (6:10, 7:10, 7:10, 19, Gutai), 3. Cyrano (4, 6, 10, 117, Schejbál), 4. Tökkirály (2½, 3, 3, 43, Csuta), 5. Bitang (5, 6, 10, 85, Vrábel). 5, 6, 3, 1½ h.

Tot.: 10:28, 13, 12.

Befutó: 10:46.

Tökkirály vezet a fordulóig, ott Dominó megy az élre, a távnál felnyomul Ad hoc és igen könnyen öt hosszal nyer.

V. **Handicap. 1800 P. 1000 m.** 1. Györffy K. Signorina (4, 5, 4, Csömöri), 2. Napfelkelte (3, 3, 2½, 32, Horváth K. II.), 3. Amourette (4, 6, 10, 195, Esch II.), 4. Regulus (4, 5, 6, 21, Fetting A.), 5. Alvajáró (3, 4, 5, 79, Szeitner). F. m.: Sok (10, 12, 16, 513, Pillár), Végzet (4, 4, 6, 78, Alt), Thank you (2½, 3, 4, 61, Wolbert), Kékes II. (6, 12, 16, 681, Schwadienka), Dénes (4, 6, 8, 32, Kupai), Baktor (8, 20, 20, 351, Lökös), Ráró II. (3, 8, 10, 312, Mányi), Bálozó (12, 10, 12, 148, Horváth I.), Senora (4, 5, 6, 81, Bihari), Gellért (5, 6, 8, 61, Klimscha J.), Bánom is én (8, 14, 14, 756, Kajári). ½, nyakh., nyakh., ¾ h.

Tot.: 10:56, 19, 19, 64.

Befutó: 10:222.

Nagyon szoros finis. Signorina erős küzdelem után fél hosszal nyer.

VI. **Kétévesek eladó handicapja. 1500 P. 900 m.** 1. Gr. Pejacsevich A. Bogár (1¼, 1¼, 1½, Klimscha), 2. Baka (4, 6, 8, 146, Rózsa), 3. Hedie (végig 6, 359, Hatscher), 4. Lancia (5, 6, 8, 139, Teltschik). F. m.: Fóth (8, 12, 12, 489, Tóth E.), Area Szelasszie (6, 10, 12, 275, Horváth K. II.), Salome (3, 8, 10, 537, Csaplár), Fakir (3, 6, 6, 85, Esch), Hadd abba (2½, 4, 3, 78, Keszthelyi, diszkv. első), Aszszonyfaló (8, 16, 20, 378, Soós), Padisah (8, 10, 14, 152, Szentgyörgyi), Mekkorka (4, 6, 5, 64, Csömöri), Mese (4, 6, 6, 85, Csuta), Fruska II. (6, 12, 12, 416), Weckermann). ½ h., öt-negyedh., nyakh.

Tot.: 10:23, 14, 32, 35.

Befutó: 10:245.

Hadd abba nyert fejhosszal, de óvás következtében diszkvalifikálták és így Bogár lett első.

Már felhúzták az „all right" golyót és így sokan eldobálták a tikettjeiket.

Nagyobb gondosságot kellene tanusitani a közönség pénzével szemben, főként mikor a favorit javára diszkvalifikálnak lovat.

VII. **Handicap. 2500 P. 1800 m.** 1. Hesp J. Fiola (4, 4, 5, Csuta), 2. Amadeo (végig 2½, 53, Schejbál), 3. Nowhere (½, 4, 4, 53, Gutai). F. m.: Allegra (10, 12, 14, 569, Wolbert, Lenka (6, 8, 6, 168, Teltschik), Csatártó (4, 3, 3, 39, Esch), Balzac (5, 6, 12, 154, Esch Gy.), Aderno (3, 4, 5, 66, Csaplár, Mumus (4, 5, 6, 59, Vrabel), ,Moulin Rouge (5, 6, 6, 115), Weckermann).

Tot.: 10:97, 21, 19, 18.

Befutó: 10:734.

A távtól kezdve pillanatonként változik a helyzet, nagy momentuma volt Csatártónak, Adernónak, Nowherenak, végül erős küzdelem után Fiola nyer Amadeo és Nowhere ellen.

A Kis Ujság Szent István-dij pályázatának eredménye

Végre elkészülhettünk és végignézhettük a sokezer beküldött lóversenypályázati szelvényt. A befutót négyen találták el s a beérkezés sorrendjében a dijakat a következőknek adjuk ki:

I. dij 50 P Alt Ferenc, Kinizsi-utca 17.
II. „ 20 P Faragó O., Rákos, Öt-utca 30.
III. „ 10 P Widlacsek Antal, Újpest, Nyár-utca 37.
IV. „ 5 P Lustai János, I., Enyedi-u. 14.

A dijak hétfőtől kezdve a Kis Ujság szerkesztőségében, VI., Aradi-u. 8., vehetők át.

Már most megemlítjük, hogy az óriási érdeklődésre való tekintettel a Kis Ujság hétfő esti számában újabb lóversenypályázat jelenik meg, amely biztosan még nagyobb sikert arat.

Budafok—Budai „11" 7:2 (3:0)

A Budai kezdte a játékot, de az első támadásokat már a Budafok vezette. A 9. percben szép támadás és összjáték után *Kovács I. révén a Budafok szerezte meg az első gólt. (1:0).* A Budafok továbbra is állandóan támadott és térfelébe szorította a budai csapatot, amely csak szórványos támadásokkal veszélyeztetett. Ezekből két sarokrugást értek el, de eredménytelenek maradtak. A 28-ik percben egy bedobás után *Szebehelyi II.-höz került a labda, aki megszerezte a második gólt (2:0).* Egy perc mulva *Palotás átadásából újból Szebehelyi II. szerzett gólt 20 méterről. (3:0).*

A második félidőben már az első percben szabadrugást ítélt a bíró a Budaiak ellen a 16-os vonalról. *Szebehelyi I. ebből megszerezte a negyedik gólt.* A 15-ik percben *Palotás egy kavarodásból lötte a Budafok 5-ik gólját.* Egy perc mulva *Szebehelyi II. hosszú lövése talált utat a budai hálóba. (6:0).* A 18-ik percben kezelés miatt a Budafok ellen megitélt *11-est Rökk a kapu fölé lötte.* Ezután a budaiak támadtak és a 22-ik percben *Rökk gólt fejelt. (6:1).* A 28-ik percben a Budai sarokrugást ér el, ebből *Vértes kapta a labdát és közelről a kapuba lötte. (6:2).* A 40-ik percben Mészáros a 16-os vonalon belül szabálytalanul szerelték. A megitélt *11-est Mészáros gólá értékesitette. (7:2).*

Szerencse góllal győzött a Phöbus Ujpest ellen

Phöbus—Ujpest 1:0 (1:0)

Az ujpesti derbyre a következő összeállításban állnak fel a csapatok:

Ujpest: Hóri — Futó — Joós — Seres, Szücs, Szalay — Ádám, Vincze, Kállai, Zsengellér, Kocsis.

Phöbus: Csikós — Weber, Fekete — Gombkötő, Péter, Titkos II. — Béky, Szikár, Solti, Turai II., P. Szabó.

Majorsky bíró sipjelére *Solti* indítja útnak a labdát, de az első támadást a lila-fehérek vezetik. *Ádám* keresztlabdája jó helyzetben találja *Kocsist*, akinek erös lövését *Csikós* nehezen védi. *A Phöbus ellentámadással válaszol.* Péter—Szikár—Solti a labda útja, a center magára húzza az ujpesti védőket, majd pompásan *Béky* elé guritja a labdát, akinek lapos lövése *Hóri* zsákmánya lesz. A lila-fehér csatársor remek akcióból támad. *Vincze*, majd *Kocsis* lövései adnak munkát az eddig kitünően védő *Csikósnak*. A 10. percben *Turai II.* az ujpesti 16-os vonalon belül jó helyzetben kapja a labdát, de addig forgolódik vele, amig *Joós* elveszi tőle a labdát. A következő percben az ujpesti balszárny támadásánál *Weber megsérül és elhagyja a pályát.*

A Phöbus ettől kezdve *tiz emberrel játszik. Fekete* lesz a jobb és *Turai II. a bal hátvéd. A Phöbus védekezik. Ujpest támad. Kállai* pompás helyzetben alaposan fölévágja a labdát.

A 20. percben a *Phöbus* véletlenül gólt ér el. *Solti* és *Szücs* küzd a labdáért, a center megszerzi a labdát a fedezettől, majd az P. *Szabóhoz* kerül, töle újra *Soltihoz*, akinek erőtlen lövése Joós lábai között ismét P. Szabóhoz gurul.

A balszélső megcélozza a labdát, amely a bal kapufának vágódik, onnan a befutó Béky elé pattan, aki közelről megszerzi a Phöbus első gólját.

Igy 1:0-ra vezet a Phöbus. Most *Weber* is beáll és ettől kezdve a *Phöbus* teljes csapattal folytatja tovább a játékot. A *Phöbus* veszélyesen rohamozza *Hóri* kapuját. Péter kitünően dolgozik és percenkint dobja támadásba csatársorát. Most Szikár kapja a labdát, aki *Békyhez* guritja, a szélső pár lépés után *Soltihoz* adja, akitől Turai II. elé pattan, *de az összekötő jó helyzetből is fölé bombáz.* A 32. percben meleg helyzet alakul ki *Csikós* kapuja előtt, de *Ujpest* csatársora tehetetlen. Ujpest lassan beszoritja a Phöbust. *Szücs* nagy szabadrúgást küld, amely csak pár centiméterre jut *Csikós* kapuja fölé. Majd *Ádám* veszélyes lefutása hozza kisértésbe *Csikóst.* Az Ujpest támadásai közben ért véget a félidő.

BOTRANY, KIALLITAS

Szünet után Ujpest a támadó fél, de lassan a *Phöbus* is támadást vezet. A 10. percet mutatja az óramutató, amikor a *Phöbus* jobbszárnyának támadása után *Szikár Joós* mellől elhúzza a labdát és a hatos vonalról a hálóba küldi.

Majorsky bíró nem ítéli meg a gólt.

A lila-fehérek pár percre eilátogatnak *Csikós* kapujához, de a csatársor tehetetlenkedik. A 15. percben *Béky* nagy lövése kitünő helyzetből alig száll *Hóri* kapuja fölé. Ujpest ettől kezdve kapkod, mig a *Phöbus* halfsorának jó játéka után percenként veszélyeztet. A lila-fehérek hevesen ostromolják *Csikós* kapuját, *Ádám* szép beadása után *Kállay* erős fejelését *Csikós* csak nehezen védi, majd *Gombkötő* elé kerül a labda, aki saját kapuját találja el. Nagyon veszélyes a helyzet.

A 25. percben hatalmas botrány kerekedik a pályán.

Fekete kissé erélyesebben szereli le *Ádámot*, mire az elterül a földön. *Vince odaszalad és megüti Feketét, mire a többi Phöbus-játékosok összeszaladnak és nagy tömörülés támad. Turai II-t Vince arcba fejeli. A nagy tumultusban a bíró csak nehezen tud rendet teremteni és*

Vinczet, valamint Turai II-t kiállitja.

Ettől kezdve a csapatok tiz emberrel játszanak. A játék elfajul. Ujpest a Phöbus 16-os vonala előtt *Gombkötő* szabálytalansága miatt szabadrúgáshoz jut. Szalai lapos szabadrúgása *Zsengellérhez* kerül, aki lesállásra fut és igy a bíró nem ítéli meg a gólt. *Ujpest hevesen küzd a kiegyenlitésért*, de ez nem sikerül csatársorának.

A Phöbus kapuját még a szerencse is segiti.

Még egy Phöbus lefutás van soron, amely után szól a bíró sipja és a *Phöbus drukkertábora lelkes ünneplése közben vonulnak le a játékosok a pályáról.*

terhalf posztján állt ki az *Elektromos* ellen. A szélsőhalf helyén, miután más tartalék nem állott rendelkezésre, *Zimonyi* játszott. Az Elektromos változatlan összeállításban indult a küzdelembe.

DÖNTETLEN FÉLIDŐ

Hatalmas Hungária-biztatás mellett inditja el *Cseh* a labdát. Az Elektromos térfeléről azonban csakhamar átkerül a labda és *Szabónak* máris dolga akad. A 4. percben *Sast* kornerre szerelik, amelyből az Elektromos-védők felszabadítanak. *Dudás* driblizni kezd, — ő bánja, mert kornert ér el *Pfandler*. *Eredménytelen.*

A 8. percben *Ticska* ügyesen faképnél hagyja halfját, megszökik és villámsebesen száguld a kapu felé.

A tizenhatos táján Müllerhez passzol, aki nem habozik és máris ott táncol a labda Simanek hálójában. 1:0.

Pfandler lövését *Tritz* kapásból mellé lövi, *Sztancsikot* szabálytalanul szerelik. Szabadrúgás a *Müvek* ellen, amelyet könnyen hárit a védelem. A 20. percben korner a *Hungária* ellen. *Levente* rúgja, de rosszul, hátra kerül *Pázmándyhoz*, aki G. *Tóth* elé játszik, onnan

Pfandlerhez kerül, szempillatás alatt átlátja a helyzetet, Tritzhez passzol, aki az álmélkodó Hungária-játékosok között gólba rúgja a labdát. 1:1.

BOTRANY

A harmincegyedik percben kitör a botrány, *Müllert* a két Elektromos bekk együttes erővel felvágja. *Löwy bíró habozás nélkül tizenegyest ítél. Cseh* áll a labdához. Mielőtt azonban lőhetne, két Elektromos-játékos beszalad a tizennatosra. *Cseh nem veszi észre és lő.* A bíró közben fütyül. *Ujrarúgatja a büntetőt.* A megismételt tizenegyest *Sztancsik* rúgja, aki a hálóba is juttatja a labdát. Miután a bíró ismét szabálytalanságot látott, megismételteti a büntetőt. *Sztancsik* újra belövi. *Löwy* bíró most már, egészen érthetetlenül, negyedizben megismételteti a rúgást. *Ezt Cseh lövi — mellé.*

Orási botrány tör ki.

A közönség tombol, fütyül és szirja a bírót. A játékot Löwy bíró szüneteltei a közönség abcugolása miatt. Erre sem szünik meg a vihar. Rendőrök jönnek a tribünre. Percekig áll a játék. Most a változatosság kedvéért az állóhely kezdi szidni a bírót.

Végre jelt ad a bíró a játék folytatására Egymásután sérülnek meg a játékosok. Füzi lekaszálja *Müllert*, akit úgy mosnak fel.

Az Elektromos-játékosok életveszélyes játékot kezdenek.

Most *Sztancsikot* kaszálják el. *Viharazik a nézőtér.* G. *Tóth* a 16-os tájékán kézzel akasztja meg a labdát. *Szabadrúgás.* Mezönyjátékkal ért véget az első félidő. A közönség hatalmas füttykoncertje mellett vonulnak az öltözőbe a csapatok és *Löwy* bíró.

Paprikás hangulatban startoltak a második félidőben a csapatok. Szép Hungária-lefutás mindjárt az első percben eredménnyel járt, mert a villámgyors és ma különösen nagy lövőkedvében levő *Titkos* hatalmas lövést küld *Simanek* kapujára, aki *tehetetlenül nézi, hogy száll a labda a jobb sarokba (2:1).*

Gól után *Meliczharik* „csipőfogása" akadályozza előbb *Müllert*, majd *Kiss* Gábort a játékban. A bíró figyelmezteti a durva Elektromos-játékost. Most a Hungária-játékosok visszaadják a kölcsönt és az Elektromos-játékosok fetrengenek a földön.

A 10. percben *Sas* erős labdáját csak ujjheggyel tolja kapuléc fölé a kapus. Két perc mulva *Müller* nagyszerü labdát ad *Sasnak* és a szélső helyezett lövést küld az Elektromos kapujára, a kapus kiöklözi, de

Sztancsik a hálóba továbbitja a labdát. 3:1.

A közönség a bíró minden ítélkezésére tüntet. Ujra kisért az első félidőben lezajlott botrány. A 25. percben G. *Tóthot* a bíró feleselés miatt kiállítja, a következő percben *Pázmándy* rúgja meg *Sztancsikot*, mire a bíró a másik Elektromos-játékost is kiállítja. *Igy tehát kilenc Elektromos-játékos küzd a tizenegy Hungária ellen.*

A 28. percben szabadrúgás az *Elektromos* ellen. *Titkos* lövése a játékosfalról visszapattan, végül korner lesz belőle. A balszélső rúgja a kornert, *Müller* visszaajátszik neki, aki nehéz szögből gólt lő. 4:1. *A nézőközönség spanyol forradalmat játszik.* A tribünön verekedés támad és a kedélyek csak nehezen csillapodnak. *Zimonyi* megsérült és percekig kiállt. *Müller* könyörög, hogy ne rúgják le — mégis lerúgják.

A 29. percben *Sas* megszökik, beadását. **Titkos Müllerhez továbbitja, aki gólt lő. 5:1.**

Most csunya jelenetek követik egymást. A 9. percben *Titkos* meg *Sztancsik* kezd verekedést *Kocsissal* és *Füzivel*, az Elektromos bekkjeivel.

Mind a négyet kiállítja a bíró.

Most már hét *Elektromos*-játékos áll szemben a kilenc főre apadt *Hungáriával*. Az öltöző bejáratánál tumultuózus jelenetek játszódnak le és rendőr-sorfal között vonulnak le a kiállított játékosok.

Életveszélyes játék folyik a pályán, amikor a bíró a mérkőzés végét jelzi.

A mérkőzés erősen szezoneleji volt. Ez a körülmény azonban nem menti a játékosok kölcsönös durvaságát. A kemény, sokhelyütt életveszélyes játékban kétségtelenül

az Elektromos-játékosok jártak elől.

Különösen az *Elektromos* védőgát és a *Meliczharik* **tülkemény játéka okozott sok gondot a feltünően gyönge és erélytelen bírónak.**

Volt minden az erzsébeti nyitányon: botrány, tizenegyes, kiállítás, csak futball nem

Ferencváros— Er. Soroksár 5:1 (1:0)

Orkánszerű szélben játszották le az erzsébeti futballpályán a Ferencváros—E. Soroksár mérkőzést. A pálya talaját, amely tiszta homok, teljesen felkavarta a szél, amely teljesen irreálissá tette a játékot. A közönség, amely mintegy háromezer főnyi volt, előzetesen

élesen tüntetett a Ferencváros vezetősége ellen Sárosi hiánya miatt.

Tihaméry Kálmán sipjelére a következő összeállításban állt fel a két csapat:

Ferencváros: Kutasi — Polgár, Pap — Hámori, Móré, Pósa — Táncos, Kiss, Jászberényi, Toldi, Karácsonyi.

Er. Soroksár: Kovács — Vadász, Laki — Major, Szenes, Varga — Fodor, Odry, Horváth, Bihámi, Vajda.

Helyválasztásnál a Soroksárnak kedvez a szerencse és igy *Jászberényi* indítja el a labdát szél ellen. A hazai csapat mindjárt támad,

állandó fölényben van

és csak a meglepő szilárdan müködő zöldfehér védelemnek tulajdonitható, hogy *nem tudnak eredményesek lenni a pontatlanul lövő otthoni csatárok. Vajda* a kapufát találja el és tizenöt perc is eltelik, amig *Kovács* is labdát foghat. *Fodor* lő jó helyzetben kapu mellé.

A közönség ütemesen követeli Sárosit,

mert *Jászberényi* igen gyengén szerepel. *Soroksári* támadások közben telik az idő, *Toldi* felesel a bíróval, *Mórénak egy összefejelésnél elered az orra vére.* Forgószél is van a pályán. Egy perccel a félidő vége előtt

Jászberényi kihúzódik jobbszélre, beadását Kovács fogni akarja, de Vadász megzavarja. Toldi elé esik a labda, aki az üres kapuba emeli. 1:0.

Az öltözőbevonulás közben a felizgatott Móré arculüti Odryt, a vezetők is sértegetik egymást, de azután a fáradtság győz, a csapatok a kijelölt helyekre vonulnak.

Szünet után még szél ellen is a Soroksár támad. *Nagy ámulatot kelt, hogy Papp 70 méterről kapufát rúg.* A 6. percben *Toldi* szökteti *Karácsonyit*, aki lehetetlennek látszó szögből a tulsó sarokba talál. *2:0. Karácsonyi* karját fájlalja, mert még az első félidőben *Vadász* belerúgott. Most újból a Soroksár támad és a 14. percben Fodor beadását a belsők balra küldik *Vajdához*, aki megvárja, mig *Kutasi* elvetődik, azután kényelmesen küldi a hálóba, a kapufa mellett a labdát. *2:1.*

A Soroksáriak most kornert érnek el, ügylátszik, mintha kiegyenlitenének. *Jászberényi* tör azonban *Kovács* kapuja felé. Veszélytelen a helyzet, de *Vadász* mégis fellöki.

Tizenegyes, amelyet Toldi hatalmas rúgással értékesit.

A mérkőzés mindjobban eldurvul. Odry gáncsolásáért tizenegyest követel a közönség, majd a földön fekvő *Kutasit* rúgják meg a soroksári csatárok.

Polgár is beleavatkozik a verekedésbe, amiért a bíró kiállítja.

Rendőrök tisztitják meg a civilektől a pálya belsejét. A Ferencváros tíz emberrel is támad. A 30. percben *Táncos* fut le, *Jászberényi* lesállásba kerül, *Táncos* nem adja le a labdát, hanem 18 méterről meglepetésszerüen lő. *Kovács* későn vetette magát, a labda a hálóba jut. *4:1.*

Táncos négy perc mulva újból kitünteti magát. Sarokrúgását *Kovács* véletlenül beüti a hálóba: *5:1.* A Soroksár még próbálkozik, de hiába. Általános hangzavar közepette ér véget a mérkőzés.

Sorozatos botrányok, tömeges kiállítások, rossz bíráskodás a szezónnyitón

Hungária—Elektromos 5:1 (1:1)

Már a mérkőzést megelőzően izgalmas jelenetek játszódtak le a Hungária-úti pálya öltözőjében. *Sebes* Gusztáv, a Hungária válogatott játékosa, közölte a csapat vezetőségével, hogy nem meri vállani a játékot, mert — mint az **Elektromos Müvek alkalmazottja** — attól tart, kellemetlenségei lennének, ha vállalatának csapata ellen játszana. *Sebesnek* állitólag az Elektromos-vezetők kijelentették volna, hogy súlyos következményt von maga után, ha ellenük játszik. A Hungária vezetősége engedett **a játékos kérésének és *Kiss* Gáborral a cen-**

Európarekordot úszott a magyar staféta a japánok ellen

A szegedi kis Engel legyőzte a nagy világrekorder Hamurot

Mérsékelt számú közönség, még mérsékeltebb sportérték jellemzi a magyar-japán úszómérkőzés második napját. *Vontatott rendezés, gyenge eredményhirdetés* és ezzel elmondtuk a hibákat. Talán még azt tehetjük hozzá, hogy a japánok felvonulásánál a *japán himnusz helyett — mint utólag kiderült, — valami keleti indulót recsegtetett el a gramafon.* A közönség, amely persze éppen oly kevéssé ismeri a japán nemzeti himnuszt, mint úgylátszik a veseny rendezősége, *illedelmesen felugrott helyéről és*

vigyázz állásba volt tanuja annak a derűs jelenetnek, hogy a japánok előbb csodálkozva, majd hangosan kacagva csóválták a fejüket ennyi tapintat és figyelmesség láttára.

A Kis Ujság már az első napról megírta, hogy legalább a második napon pótolják a hibát és játsszák el a japán himnuszt. Végre meg is történt: negyed óra mulva bejelentették, hogy az előbbi lemez csak egy induló volt és *most jön az igazi, a valódi japán himnusz.* Valami hamis hangú, recsegő keleti melodia el is hangzott. *Jó lesz jövőre mást beszerezni,* mert a japán uszók szerint ez is csak hasonlított a himnuszokhoz.

De már ott is állnak az ifjú hölgyek

a 200 m melluszás meghivási verseny

startjánál. A versenyre jellemző, hogy egy hátuszó, *Györffy* Irén (BSE) nyerte *3 p 33.8 mp* alatt. 2. *Jávor* (MUE) 3.36 mp. 3. *Nagy,* Orosháza 3 p 50.8 mp. Siralmas idők, a verseny egyetlen érdekessége volt, hogy *Varga* Emőke rosszul lett a vizben.

A nap legizgalmasabb száma következett.

A 4x200 m gyorsuszás-staféta.

A japánok *Yusha—Shimma—Makino—Sugiura* felállításban állnak a starthoz. Magyarország igy indul: *Gróf—Lengyel—dr. Abay-Nemes—Csik.*

Kitűnő start után *Gróf* végig vezet, *Yusha* ellen. A 100 m ideje 1.05 mp. A 200 métert mintegy félméterrel előbb éri el mint a japán. A magyar uszó, akinek ideje 2.15.8 mp. *Yushaé* 2.16 mp, *Lengyel, Shimma* ellen fokozza ezt az előnyt és 2.19.2 alatt uszva a japán 2.21.4 idejével szemben mintegy 2 és fél méter előnnyel váltja *Abay Nemest.* A pécsi fiú nagyszerűen megy, azonban *Makino* ellen természetesen tartani nem tudja a vezető helyet és bár *2.19.8* mp uszik, a *2.15.2* mp könnyedén uszó világrekorder *Makino* már a második hosszban elhúz előtte és végül is mintegy

3 méter hátránnyal váltja Abay Csik Ferencet.

A magyar világbajnok helyzete *reménytelen,* miután *Sugiura* ellen hátrányát aligha tudja ledolgozni. A japán végig vezet,

pillanatig sem kétes a világrekorder ázsiai staféta győzelme.

Az egész uszoda mégis harsogva biztatja Csik Ferencet. Kórusban hangzik az elnyujtott

Csik... Csik.

kiálltás. A magyar staféta szemmel láthatóan *Európa rekordra uszik. Sugiura* 2.12 mp alatt üt be a célba, *Csik* az utolsó 10 méteren erősíteni igyekszik, de fáradt benyomást kelt. Ideje 2.16 mp. Tehát a kapott hátrányt mintegy négy méterrel növelte. Az időmérők hosszas tanácskozása már sejteti az eredményt. *Lelkes taps és éljenzés közben hirdetik is már.* A japán staféta számára közepes *9 p 06.6* mp idő alatt győzött.

A magyar staféta ideje 9 p 10.8 mp új magyar országos és egyben új Európa-rekord.

A mai nap és a japán-magyar uszómérkőzés legszebb eredménye.

Három ifjúsági szám következik most. A *400 m ifjúsági versenyt* 5 p 20.4 mp alatt *Makláry* László MAC nyerte. 2. *Kertay* (Eger). 3. *Zólyomi* BBTE.

A 200 m ifjúsági melluszó bajnokságban

nagy fölénnyel, kitűnő idő alatt győz *Fábián* Dezső MAC 2 p 57.2 mp (a 100 méter ideje is elsőrangú 1 p 20.6 mp volt). 2. a jászberényi *Makay,* 3. *Kulcsár* FTC.

Végül

a 100 méteres ifjúsági hátuszó bajnokságot

az egri *Erdélyi* nyerte 1 p 14.2 mp alatt, 2. a tapolcai *Farkas,* 3. az egri *Heizel.*

A janán-magyar uszómérkőzés

200 méteres hátuszó-száma

következik. Siralmas és érdektelen verseny. *Lengyel* nem indul, a japán *Yoshida* tetszés szerinti könnyedséggel győzött *2 p 37.8* mp alatt. Sem a 2 p 43.8 mp-t uszó *Bicskei* ,sem pedig a 2 p 51 mp alatt uszó *Gombos* pillanatig sem voltak számára veszélyesek.

A 100 m gyorsuszás meghivási verseny

úgy indult, hogy meglepetést hoz. A staféától fáradt *Yusha* és *Sugiura* eleinte igen könnyen mentek és úgylátszott, hogy *Abay-Nemes* meglepetést csinál. A második hosszban azonban *Yusha* tetszés szerinti könnyedséggel, *58.8* mp alatt győz. 2. *Sugiura* 59.8 mp karcsapással a 60 mp-et uszó *Abay* előtt.

Világbajnokverés következik most

A fiatal Engel György, a szegedi sportnak ez a nagy reménysége indul a 100 méteres melluszásban T. Hamuro, a japán mellúszó világbajnok és világrekorder ellen.

Engel György pillangozva kezd, *Hamuro* viszont start után csak mintegy az uszoda közepénél bukkan fel a viz alól, amikor is mintegy fél méterrel a fiatal magyar gyerek mögött fekszik. *Engel* eléjétől végig vezet és

hiába jön az utolsó 25 méteren Hamuro az ő gépszerűen mozgó fejével, iszonyatos tempóval, a fiatal gyerek, aki életének legnagyobb versenyét most úszta, pillanatokra sem enged iramából, az uszoda közönségének egetverő üdvrivalgása közben, 5 méterrel a cél előtt, amikor Hamuro már egy vonalban fekszik vele,

hirtelen hallatlan energiával pillangózásba csap át és

tökéletes biztonsággal, félméterrel a japán világrekorder előtt üt be a célba.

Ideje csak 1 p 14.6 mp, *Hamuroé* pedig 1 p 1 5mp, tehát szemmel látható, hogy *Hamuronak* egyrészt rövid volt a távolság, hiszen 200 méter a megszokott távja, másrészt pedig lebecsülte kis magyar ellenfelét és *amikor észbekapott már késő volt.* Mindez természetesen mit sem von le *Engel* Gyuri érdemeiből. Benne úgylátszik végre megszületett az a magyar melluszó, *aki a nagy világversenyeken újból abba a pozicióba helyezheti a magyar melluszó sportot, melyben annak idején volt Toldi Ödön, Baronyi András és társai korában.*

Még

a hölgyeknek 100 m-es gyorsúszó versenyét

kellett nekik és a közönségnek végig szenvedni. *Bizony, gyengén ment. Harsányi* Vera lett az első 1 p 12.4 mp alatt, *Ács* második, Solti harmadik.

Miközben *Hódy* és *Hidvéghy,* valamint *Kovács* bemutató ugrásokat végeztek a toronyból, *írták alá a japán úszók az utolsó autogramezreket.* Érdemes megállapítani, hogy valóságos autogramőrület van Budapesten. *Most már azonban nemcsak kisfiúk és kislányok százai rohanták meg a japán úszókat, hanem úgynevezett komoly felnőttek is ezzel kínozták végig az egész verseny tartalma alatt a nevezetes vendégeket.* A végén persze már a japánok is észbekaptak és

a versenyzők helyett áldozatul odadobtak civilruhás kísérőket,

gondolván, hogy a magyarok úgysem tudják megkülönböztetni az egyik japánt a másiktól. Tehát *vigyázat, — az autogramborzén rengeteg hamis Yusha-, Makino- és Hamuro-autogramok kerülnek majd piacra.*

Végre vízrekerültek

a pólókapuk is

és megkezdődött a japánok második mohácsi vésze. Az első szombaton volt, amikor az igazi olimpiai csapat *11:0 arányban* verte a sárgákat. Vasárnap az olimpikonok közül *Bródy, Bozsi* és *Brandy* pihent. A magyar csapat felállítása tehát ez volt:

Kutassy—Homonnay, Sárkány—vitéz Halassy—Molnár, Németh, Tarics.

A vízipólómérkőzés részletei kevés érdeklődésre tarthatnak számot.

Macska—egérharc volt ez.

A magyar csapat úgy győzött, ahogy akart és annyi gólt lőtt, amennyi jól esett. A japánok nem tudnak még pólózni, csak úszni. A labdát rendszerint ők érték elsőnek el, azután nem tudtak vele mit elkezdeni és már azonnal elcsípte *Halassy* vagy *Németh.* Az első gól *Sárkány—Halassy—Tarics* összjátékából születik meg. A másodikat *Németh* dobta. Most érdekes játék következik, a japán kapus védi *Halassy* lövését, majd *Tarics* bombája kerül kapufára, majd *Kutassy* véd szépen, azután *Tarics—Németh—Tarics* a labda útja

Kedden este **világ-film európai** premierje a

ROYAL APOLLO-ban

Az első bál

Főszereplői:
Olga Csehova, Maria Andergast, Peter Petersen
Bemutató díszelőadás este fél 10 órakor

és máris bent táncol a japán kapuban a harmadik gól. Homonnay sem bírja ki hátul, lecsúszik nagyszerű helyzetből, önzetlenül hátra ad *Taricsnak* és máris 4:0. Rögtön utána *Németh* lövését védi a japán kapus, majd előreadott labdájával veszélyes helyzetbe kerül a japán *Tano,* azonban *Kutassy* kiúszással ment. *Molnár* beadását *Németh* remekül továbbvitte, *Halassyt* elnyomják. A szabad dobásból *Németh Taricshoz* játszik, aki az ötödik gólt lövi. Kiúszás után *Sakagami* élesen kapu mellé lő. *Homonnay* miatt szabaddobás, *Sárkány* ment. *Molnár* szöktet, *Németh* önzetlenül Halassyhoz ad és 6:0 az eredmény. *A félidő végét jelzik.*

A második félidőben még nyomasztóbb a magyar fölény. *Németh* cselezései váltanak ki nagy derűt. Szemben a kapussal kicsalja a kapuból a pirossapkás japánt, háromszor egymás után cselezve felugratja és mire az lesüllyed, bevágja a hetedik gólt. A következőnél *Tarics* csapja be a kapust és egy perc mulva már *8:0.* Most aztán felhangzik a biztatás: *Hagyjátok élni a japánokat is!*

— *Legalább egy becsületes gólt dobjanak ők is!*

Ugylátszik azonban, *Homonnay, Halasy* és *Németh* haragszanak valamiért a japán pólózókra. *Csak azért sem engednek. Homonnay, Sunyi* állandóan elől kalandozik, labdáiból előbb *Tarics, Németh,* majd *Halassy—Németh* és végül a nap legszebb gólját, anélkül, hogy japán pólózó érintené a labdát, *Németh,* az újpesti gólzsák lövi. *Beállítva ezzel a végeredményt: 12.0.*

A japán-magyar mérkőzést egyébként a japánok nyerték meg. Magyarország győzött:

a 100 m., az 1500 m. gyorsúszásokban, a 100 m. mellúszásban és a vízipólóban. Tehát 4 győzelmet arattunk.

A japánok megnyerték viszont: a 100 m hát-, a 200 m mell-, a 400 m és 800 m. gyorsúszást, a 200 m hátúszást és a staféát. Tehát hat győzelmet arattak. A legfájóbb azonban számukra, hogy újból vereséget szenvedtek

Csik Ferenctől a 100 m. gyorsúszásban.

Azzal búcsúztak, hogy majd megmutatják, mit tudnak ők *négy év mulva Tokióban.*

(I. j.)

A Sabaria után ez nem volt haladás... Nemzeti—Haladás 5:1 (3:1)

A két újonc csapat bemutatkozása a várakozáson alul maradt. Mindkét együttes még nagyon szezóneleji formában van. A csatároknak nincs meg a megfelelő labdabiztosságuk, de még igy is könnyen zavarba hozzák a védelmeket.

A győztes csapatban csak a két szélső játéka jelentette a lendületet, de ez elegendő is volt ahhoz, hogy a fölényes győzelmet megszerezzék.

A szombathelyi együttes még egészen kezdetleges futballt játszik.

Tudásuk nem éri el a Nemzeti Liga nívóját. A *Haladás* csapatában azért vannak értékek, ezek közé tartozik *Baumann* a kapuban és *Gazdag* a csatársor dirigense.

A tulajdonképpeni szezónnyitó mérkőzésre háromezer ember gyűlt össze a Hungária-úti pályán. A *Haladás* formás támadással közelíti meg a Nemzeti kapuját és *Szabó* nagy lövése kornerre pattan. Ezután a *Nemzeti* veszélyeztet és

a második percben Kisalagi fordulásból a hálóba lövi a labdát.

Fenyvessy jól húz el a védők mellett, de keresztlabdáját *Horváth* jó helyzetben lekési. *Fenyvessy* nagyon agilis. A támadások sorra tőle indulnak ki, a támadásokat a belsők elrontják. *Haladás* támadását *Paár* szép lövéssel fejezi be, de labdája *Angyal* zsákmánya lesz. A 33. percben nagy védelmi hibából szerzi meg a *Nemzeti* második gólját.

Borsodi elengedi Horváthot, aki a kapu felé kanyarodva védhetetlenül a hálóba lő. 2:0.

Alig kezdenek, amikor újabb gólt ér el a Nemzeti. *Fenyvessy* kicselezi a védelmet, átjátszik a másik szélre és

a jókor érkező Molnár a sarokba lövi a labdát. 3:0.

A *Haladás* vehemensen támad és *Kővágó* a kitörni készülő *Gazdagot* szabályosan szereli, de a bíró szabálytalanságot lát és szabadrúgást ítél, amiért

a közönségtől a szezón első füttykoncertjét kapja.

Szünet után a szél is segíti a *Haladást,* de mégsem megy nekik a játék. A 10-ik percben végre eredményes a *Haladás* támadása.

Boda beadását Gazdag Angyal kezei között a hálóba lövi. 3:1.

A gól után a Nemzeti feljön és erőteljesen támadja a *Haladás* kapuját. A *Haladás*védelem a kapu előtt tömörül és *Karsznai* olyan szerencsétlenül akar felszabadítani, hogy hatalmas lövése

Kisalagi fejéről védhetetlenül száll a felső sarokba. 4:1.

Lassan-lassan szinte unalomba fullad a mérkőzés, mind a két csapaton a fáradtság jelei mutatkoznak és már csapkodás a játék. A 41. percben *Molnár* átadásából *Horváth* az ellenkező sarokba lövi a labdát és igy 5:1 lett a végeredmény.

Bocskay—III. Kerület 5:1 (1:1)

A III. ker. FC teljesen új csapattal állt ki az őszi idény első mérkőzésére. A játék úgy indult, hogy *meglepetésszerű eredménnyel végződik,* mert a csúszós, felázott talajon a budapestiek jobban feltalálták magukat. A 9-ik percben a III. ker. FC csatársora támadást vezetett és

Schiller a vetődő Varga mellett megszerezte a vezetést. (0:1).

A *III. ker. FC* fölénye tovább tartott és több izben csak a szerencse mentette a *Bocskai* kapuját az újabb góltól. A debreceni csapat csak a félidő vége felé kerekedett felül, amikor a 43-ik percben *Takács* a kifut ókapus mellett kiegyenlített: *(1:1.)*

A *II. félidő* teljesen a Bocskaié volt. A második percben Hajdu ívelt beadását *Berecz* befejelte: 2:1. A 6-ik percben *Teleki* közeli lövését *Zoch* csak kiütni tudta s a labdát *Berecz* a hálóba rúgta. (3:1.)

17-ik percben Hajdu és Majsa összeszólalkozott, a bíró mindkét játékost kiállította.

A 29-ik percben *Berecz* egyéni játékkal újabb gólt rúgott. *(4:1.)* A 44-ik percben *Teleki* átadásából *Takács* volt a gólszerző. *(5:1.)*

(×) **Magyar vívógyőzelem Ausztriában.** *Pörtschachból* jelentik: Vasárnap nagyszámú és előkelő közönség előtt nemzetközi vívóversenyt rendeztek. A közönség soraiban helyet foglalt *Miklas* osztrák szövetségi elnök, *von Papen* bécsi német nagykövet, valamint több más előkelőség. A vívóversenyt az 136. évi *wörthi-tavi sportünnepély keretében rendezték. Eredmények:*

Nemzetközi hölgy-tőrverseny: 1. *Wenisch* (osztrák), 2. *Varga* Ilona (magyar), 3. *Hass* (német).

Kardvívás: 1. *Berczelly* (magyar), 2. *Maszlay* (magyar), 3. *Vecerek* (osztrák).

NE FELEJTSE EL MINDEN NAP MEGVENNI A KIS UJSÁGOT!

— **Sakkcsapatunk legyőzte a németeket.** *Münchenből* jelenik: *A sakkolimpiászon a magyar együttes elkeseredett küzdelem után 4½:3½ arányban győzött a német csapat ellen, amelynek ez volt első veresége.*

ALBA REGIA FC—SALGÓTARJÁNI BTC 4:0 (4:0).

Hírek

MAGYAR DIÁK TURISTAKATASZTRÓFÁJA AUSZTRIÁBAN. Mauthenből jelentik: Székely Gábor budapesti diák gyopárszedés közben a Délkarintiában fekvő Mosskofel délkeleti lejtőjén lezuhant és mintegy 140 méter mélységbe esett. A diák szörnyethalt. Holttestét megtalálták és levitték Mauthenbe, ahonnan valószínüleg Budapestre szállítják.

—=—

GYILKOLT A VILLAM

Varsó, aug. 22.

Lodzból jelentik, hogy a közeli Smolleben égiháború alatt a villám becsapott egy boglyába, amelynek tövében tizennégy földmíves keresett menedéket.

Öten szénné égtek, kilencen súlyosan megsebesültek.

—=—

Eltemették a legöregebb félegyházi tanítónőt. Kiskúnfélegyházáról jelentik: *Walleshausen* Fanny nyugalmazott tanítónő Kiskúnfélegyházán 79 éves korában elhúnyt. Közeli rokonságban állott a nemrég elhalt Móra Ferenc családjával. Kiskúnfélegyháza város közönségének nagy részvéte kísérte utolsó útjára a legöregebb félegyházi tanítónőt.

Rendőrt harapott meg az előállított verekedő. A VI. kerületi kapitányság mozsárutcai épületébe hívták ki vasárnap délután a mentőket. Boros Béla rendőrtörzsőrmester bekísérte az őrszobára *Balogh* Ferenc és *Csereglye* István napszámosokat, akik a Jókai-utcában, egy kocsmában összeverekedtek. A két garázda napszámos közül az egyik megharapta a rendőr kezét, akin súlyos sebet ejtett.

Ideiglenesen szabadságolták a fogházból: betörni sietett. Betörést kíséreltek meg vasárnap reggel *Jakobovics* Adolf kereskedő Akácfa-utca 27. számú házban levő lakásán. Mielőtt azonban a lakásfosztogató kinyithatta volna az előszoba bezárt ajtaját, a szomszédok észrevették, elfogták, majd rendőrek adták át. A póruljárt betörőt bekísérték a főkapitányság bűnügyi osztályára, ahol kiderült, hogy Kostyál József rovottmultú betörő került rendőrkézre, akit ideiglenesen szabadságoltak a sopronkőhidai fegyházból. A javíthatatlan bűnöst kihallgatása után a rendőrség letartóztatta.

Gyilkosság kalapáccsal. Megdöbbentő kalapácsos merénylet történt Miskolcon. *Dombi* Györgyné miskolci mélyvölgyi asszonyt kalapáccsal megtámadta vadházastársa, *Heffner* István kőmívessegéd. A férfi magából kikelve, valóságos dührohammal esett neki a védtelen nőnek és kalapáccsal addig verte a szerencsétlen asszonyt, míg az félholtan, eszméletét vesztve esett össze. Az első segélykiáltásra összefutott szomszédok nem tudták már a rémtettet megakadályozni. A gyorsan előhívott mentők kórházba vitték a haldokló asszonyt, kinek életbenmaradásához semmi remény sincs. Heffnert letartóztatták.

Gyülést tartottak vasárnap a budapestkörnyéki őstermelők. A Budapestkörnyéki Őstermelők Szövetsége vasárnap délután tartotta évi rendes közgyülését a Budai Vigadóban. A főpénztárosi és számvizsgálóbizottsági jelentés után megválasztották a tisztikart. A szövetség elnöke ismét báró *Malcomes* Albert lett, akinek székfoglalója után a határozatokra került a sor. Határozatot hoztak a budapesti nagyvásártelepen létesitendő „Piackutató és Vásári Tájékoztató Iroda" létesítése tárgyában, a budapesti és környéki gazdák szükségletének közös beszerzése és termelvényeik jobb értékesítése ügyében. A gyümölcstermelők és kertészek időszerű kérdéseinek megvitatása után az indítványokra került a sor és a gyülés véget ért.

— **Felavatták Szolnokon Lovass István repülőoktató síremlékét.** Kegyeletes ünnepség színhelye volt vasárnap délben a szolnoki római katolikus újtemető. Felavatták az egy év előtt repülőbaleset következtében szörnyethalt Lovass István repülőoktató síremlékét. Az avatóbeszédet *Martonffy* István királyi tisztiorvos, a szolnoki repülőszakosztály elnöke mondotta, megható szavakkal ecsetelve a bátor repülő érdemeit. A síremlék-avatáson megjelentek az autó-csillagtúra vidéki és külföldi résztvevői is. A művészi síremléken, amely *Borbereki* K. Zoltán szobrász művészi alkotása, egy repülőgép mása van elhelyezve bronzból.

— **Megúnta az életet a 17 éves borbélyinas.** Székesfehérvárról jelenti a „Magyar Hétfő" tudósítója: Megmagyarázhatatlan öngyilkosság történt a fejérmegyei Börgönd községben. A vasúti töltés mellett átlőtt fejjel holtan találták meg Szabó László 17 éves borbélyinast. A szerencsétlen fiú hatlövetű forgópisztolyból röpített golyót a fejébe, amely nyomban megölte. A halálraszánt inas semmiféle írást nem hagyott hátra s így sem hozzátartozói, sem ismerősei elképzelni sem tudják, hogy Szabó László miért dobta el magától az életet.

Tizennégy embert mart meg a veszett eb

Pécsváradról jelentik: *Marton* József püspökszenterzsébeti gazdálkodó kutyája megveszett és *megmarta a gazda családjának három tagját,* továbbá a gazda két tehenét és üszőjét. Azután az utcára rohant és az éppen itatni hajtott tehenek közül is többet megmart.

Az utcán rohantában még hat gyermeket és három felnőttet is megharapott, úgyhogy a falu népe valóságos hajtóvadászatot tartott ártalmatlanná tételére. Hosszas kutatás után ráakadtak a veszett kutyára és agyonverték, de *még eközben is megmart két embert.*

A megharapottakat a pesti Pasteur-intézetbe szállították.

Tömegverekedés az Angyalföldön

Vasárnapra virradó éjszaka véres tömegverekedés volt a Röppentyű-utca és Gömb-utca sarkán.

Öt férfi késekkel, boxerekkel és botokkal támadt egymásra,

úgy hogy közülük hárman: *Spalics* Gusztáv 35 éves bútorszállító, *Varga* Sándor 25 éves szabó és *Viacskó* Sándor 24 éves bútorszállító munkások súlyos sérüléseket szenvedtek.

A verekedés és kiabálás hangjaira hamarosan rendőr is érkezett, aki azonban

már csak három sérült embert talált a helyszinen.

Véresen feküdtek az utca kövezetén.

A kiérkezett mentők a három munkást első segélyben részesitették, sebeiket bekötözték, majd *mindhármukat beszállították a Rókus-kórházba.* Az öttagú társaság két tagja — aki minden valószinűség szerint sértetlenül maradt — elmenekült.

Házasság. Tószeghy Emil és nejé, szül. **Ebhardt** Mária fia Vilmos és néhai **Thain József** és neje szül. **Backer** Lilli leánya Erzsébet Bessie házasságot kötöttek.

A BSzKRT érdekes térképe. A BSzKRT az idegenforgalmi érdekekre való tekintettel magyar, német, angol, francia és olasz nyelvü igen célszerü és könnyen kezelhető térképes tájékoztatót adott ki, amelyet szállók és idegenforgalmi szervek útján díjtalanul bocsát a közönség, elsősorban a Budapestre érkező belés külföldi vendégek rendelkezésére. A tájékoztató feltünteti a BSzKRT és az érdekkörébe tartozó közlekedési vállalatok vonalait, az azokon közlekedő viszonylatokat és felvilágositást nyujt az utazásra vonatkozó fontosabb tudnivalókról.

— **A fuvaros-ipartársulat jubileuma.** Vasárnap tartotta a Budapesti Kisfuvarosok Ipartársulata 30. évi jubiláris közgyülését. Kaltenecker Ferenc elnök ünnepi beszédében ismertette az ipartársulat harmincesztendős történetét. Ezután Dorman Ede fötitkár vázolta az általános helyzetet. Rámutatott arra, hogy már a főváros területén évtizedek óta zavartalanul dolgozó állomáshelyi fuvarosok kitelepítését vették tervbe. A lovas fuvarozás nagy fontosságát és országos jelentőségét hangoztatja. Végül kifejtette, hogy csak az kaphasson taxiteherautóra engedélyt, akinek már ma is megvannak a szerzett jogai, vagyis állomáshelyi engedélyekkel rendelkező lovas fuvarosokra kell ruházni a helyi teherautó-állomások kiadandó jogait. Schön Marcell mérnök felszólalása után a közgyülés kimondotta, hogy az ipartársulat országossá alakul. Ezzel kapcsolatosan a cimét is megváltoztatta Az ipartársulat új címe: Magyar Teherfuvarozók Országos Ipartársulata.

A ráncos arcbőrt megfiatalitja a „HERO-Skin".

Riadalom a templomban. Nagy riadalom volt vasárnap délelőtt a Mária Terézia-téri templomban. Mise közben egy nő rosszul lett, elsápadt, majd eszméletlenül vágódott el a templom kövezetén. Értesitették a mentőket, akik az eszméletlen nőt, *Heller* Ilona 43 éves postasegédellenőrnőt injekciókkal magához térítették, majd a lakására vitték.

A ROSSZ SZOMSZÉDSÁG VÉGE HALÁL LETT

Békéscsabáról telefonálja a „Magyar Hétfő" tudósítója: Herbert József és Molnár István körösladányi földmívesek között igen feszült volt a viszony.

Vasárnap hajnalban végzetes következményei lettek az örökös háborúskodásnak.

Herberték udvaráról egy pulyka átment a szomszédos Molnár-telekre. Molnár durván rátámadt Herbertnére, amiből szóváltás keletkezett.

A dühbe gurult ember kést rántott és nyakszirten szúrta Herbertnét. Molnár a vér láttára teljesen elveszitette önuralmát, ásót ragadott és azzal addig ütlegelte, míg az kiszenvedett.

Herbert karót ragadott, hogy feleségének védelmére siessen, de későn jött. A kétségbeesett férj rásujtott felesége gyilkosára, aki erre egyik kezében késsel, a másikban az ásóval Herbertet támadta meg és úgy összeszurkálta, hogy

nincs remény életbenmaradásához. Molnárt letartóztatták.

— **Elfogott tolvajnők.** A Rákóczi-úti Gólya-áruházban az utóbbi napokban egymásután ismétlődtek meg a tolvajlások. Az áruház személyzete fokozott figyelemmel kisérte a vevőket és sikerült is kézrekeriteni a tolvajokat Mohácsi Júlia és Rácz Lászlóné személyében, akik hasonló bűncselekmények miatt már többizben voltak büntetve. A két áruházi tolvajnőt a rendőrség őrizetbe vette.

Meglopta volt gazdáját. Két nappal ezelőtt feljelentést tett a főkapitányság bünügyi osztályán *Reisz* János tojáskereskedő és elpanaszolta, hogy ismeretlen tettes behatolt a lakásába, ahonnan ötszáz pengő készpénzt és hétszáz pengő értékü hamis fogsort vitt el. A rendőrség megindította a nyomozást, amelynek során sikerült kézrekeriteni a betörőt, *Horváth* István 28 éves szabósegédet, aki hónapokkal ezelőtt a tojáskereskedőnél volt alkalmazásban. Kihallgatása alkalmával beismerte a tettét. Letartóztatták.

KÖZGAZDASÁGI HÍREK

AZ EGÉSZ VILÁG GAZDASÁGI ÉLETÉBEN optimisztikus hangulat érezhető. Ez a hangulat természetesen az európai értéktőzsdéken is visszatükröződik. A spanyolországi események máskor talán károsan befolyásolták volna a világ értékpiacait, de ma alig éreztetik hatásukat. A spanyol fizetési eszközök ellanyhultak, de a pénzügyi világ teljesen erre lokalizálta a spanyol kérdést. Annyi esztendő után végre nem engedte magát külső behatások által befolyásolni és nyugodtan megy a maga útján a szebb, az egészségesebb jövő felé. Ugyanezt a barátságos hangulatot sugározza körül a magyar gazdasági élet is. A jobb termés végre megindította a magyar közgazdaság vérkeringését. Pénz, új pénz, került a kereskedelembe. A gazdaközönség is megkezdte az oly régen nélkülözött vásárlásait. A magyar gyümölcs, főzelék és a magyar föld különféle termékei bőségesen fizettek. Csupa mosoly és jókedv a magyar arcokon. Derű és mosoly annyi nélkülözés, szenvedés után. Ez a jó hangulat fogta el a budapesti tőzsdét is. Az árfolyamok emelkedése a legbiztosabb fokmérője a barátságos légkörnek. Ilyen jó előjelek között indult meg két héttel ezelőtt a budapesti tőzsdén a fixpapirok egy részének hivatalos jegyzése. Élénk üzlet fejlődött ki bennük anélkül, hogy a piacra kerülő sok áru az árfolyamot károsan befolyásolta volna. Rövid két hét meggyőzte a bennfenteseket, hogy nagy kár volt az összes korábban jegyzett fixpapirokat bele nem vonni a hivatalos forgalomba. Emiatt a kötvénypiac még mindig nem teljes. A tőzsdetanács úgy látszik a most jegyzésre engedélyezett papirokat fehér galambként bocsátotta csak ki. Rajtuk akarta kipróbálni a tőzsde hangulatát és vélemnyét. A magyar közgazdaság azonban nem bárkában él. Ő látja a derült eget, ő tudja, hogy a viharos idők már elmultak és biztosan haladunk a szebb és boldogabb magyar jövő felé. Ebben a legjobb lélektani pillanatban a tőzsdetanácsnak is ébredezni kellene. Az árfolyamlapok tátongó ürességét ismét be kell tölteni. A még nem jegyzett fixpapirok és bankrészvények újra jegyzésének itt a legalkalmasabb pillanata. A bankpapirok magánforgalmi árfolyamai már az 1931-es árszint körül mozognak. Az üzlet pedig bennük ma is nagyobb, mint sok más, jegyzett papirban. A hivatalos forgalom megindulása tehát nagyobb meglepetést itt sem hozna.

Csak egy fekete folt, egy kényszerintézkedés tünhetne el, az egyik hétről a másikra. Egy a sok közül. Mire várnak tehát? Tőzsdetanács tessék felébredni! Jó reggelt kívánunk! ...

HAT NAPON ÁT A KIS UJSÁGOT, HÉTFŐN PEDIG A MAGYAR HÉTFŐT OLVASSA ÖN IS!

HÁZIIPARI EXPORTUNK ez évben — becslés szerint — elérte az ötmillió pengőt. Dicsérettel kell megemlékeznünk az Iparművészeti Társaság munkásságáról, melynek e szép eredmény elérésében oroszlánrésze van. Akik azonban ismerik a külföldiek nagy érdeklődését a magyar háziipari cikkek iránt, azok még sokkal nagyobb lehetőséget látnak e cikkek kivitelében. Sok hiba vár még kiküszöbölésre. Elsősorban okvetlenül meg kell szüntetni külföldön az ár alá kinálást. Ennek egyetlen módja a háziipari cikkeinket márkázni kell és megállapitani a legkisebb eladási árat.

A MAGYAR ÁLLAMI GÉPGYÁR a jugoszláviai vasutaktól kapott sinekre és vasúti berendezésekre megrendelést. A szállitmány értéke egymillió pengőt tett ki.

A MAGYAR AGRÁR EXPORT rádiusa egyre nagyobbodik. Legutóbb sikerült Délamerikába 200 vagón burgonyát és mintegy tíz vagón fokhagymát elhelyezni.

A MAGYAR KÜLKERESKEDELMI MÉRLEG — amint várható is volt, — július végével egyensúlyba jutott. A kiviteli többlet ugyan mindössze csak 200.000 pengő, de az augusztus és a többi hónap alatt most már erősebben fog emelkedni. A behozatali oldal ez évben még a tengeri importjával mintegy 22 millió pengővel romlott. Az idei termés azonban már 11 millió mázsával többet ad , mint a tavalyi s igy kukoricából még exportra is telik.

Szerkesztésért felel: LÉVAI JENŐ
Kiadásért felel: dr. BÁLINT MÓZES
Stádium sajtóvállalat rt.
Budapest, VIII., Rökk Szilárd-utca 4.
Felelős: Győry Aladár igazgató.

Kivágott trikót a strandon az hordhat, ki Dr. MORISSON szőrtelenítőt használ