Gyászos döntetlen az írek ellen

R

Lósportunk szenzációja: Napoleon veresége!

MAGYAR HÉTFŐ

Ára 6 fillér

SZERKESZTŐSÉG ÉS KIADÓHIVATAL:
Hétköznap:
Budapest, VI., Aradi-utca 8. Telefon: 25-0-90*
Vasárnap:
VIII., Rökk Szilárd-u. 4. T.: 44-4-03 és 44-4-04

FŐSZERKESZTŐ:
LÉVAI JENŐ

HÉTFŐ, 1936. ÉVI MÁJUS 4
XII. ÉVFOLYAM + 18. SZÁM

RÉMURALOM Addisz-Abebában

Lángokban áll az abesszin főváros, mindenütt fosztogatnak, megtámadták az európaiakat

Ünnepélyesen fogadták a négust Dzsibutiban, innen angol torpedórombolón folytatja útját Palesztinába

Páris, május 3

Bodard addisz-abébai francia követ távirati jelentéseiből kitűnik, hogy

az abesszin fővárosban valóságos forradalom tört ki.

A zavargásokat főként az AddiszAbébába érkezett menekült katonák idézték elő és a *városban mindenfelé fosztogatnak és gyujtogatnak. Vasárnap este felé az addisz-abebai kereskedőnegyed, a császári palota és több európai család háza lángokban állott.* A Menelik négusról elnevezett kórházat kifosztották. *Több helyen a fosztogatók egymást gyilkolják és állandóan puskalövések, sőt időnként ágyúlövések is hallatszanak.* A pusztítás munkáját a lakosság idegengyűlölete is fokozza, úgyhogy

az olaszok megérkezésükkor alighanem már csak romokat fognak találni.

Az abesszin hatóságok elhagyták a várost *és az utcákon szerteszét halottak és sebesültek hevernek.*

A külföldi követségek kimondták az ostromállapotot. A követségekre egyre érkeznek a menekülők. A francia követségen tegnap óta 1500 ember keresett menedéket. Ezek 16 különféle nemzetiséghez tartoznak és sok gyermek és asszony is van közöttük. Az egyik asszonynak az éjszaka gyermeke született. Sok francia a pályaudvaron keresett menedéket, amely egyelőre teljesen el van vágva a követségtől. Néhány francia állampolgár a városban maradt, ezek fegyverrel a kezükben verték vissza az abesszinek támadását. Végül a francia követ intézkedésére sikerült őket katonai fedezet mellett a követségre kiserni. A követ most a városban tartózkodó svájciakat, cseheket és görögöket keresteti össze, hogy védelem alá helyezzék őket. A francia követség személyzete az aszkarai őrséggel együtt *fegyverrel kezében védelmezi a követségre menekült európaiakat.*

Az abesszin tömeg az utóbbi órákban többször is megtámadta a francia követséget,

de a követség személyzete a támadásokat mindannyiszor visszaverte. *A lövöldözés* közben két európai a golyóktól megsebesült. A pályaudvarra menekült franciák is többször fegyverrel verték vissza a fosztogató bandák támadásait. A pályaudvar raktárházai teljesen elhamvadtak.

A város nagy része elpusztult és az anyagi kár igen tekintélyes.

A délutáni órákban megeredt az eső, de a lövöldözés a városban nem szünt meg. A követ jelentése szerint a követség minden támadással szemben meg tudja védeni az oda menekült európaiakat.

Az addisz-abebai zavargások első áldozata

Washington, május 3

Az Egyesült-Államok addiszabebai követétől rádiótávirat érkezett a külügyminisztériumba, amely szerint *egy Stadin-né nevű kaliforniai illetőségű amerikai állampolgárt a vasárnap reggeli lövöldözés során egy eltévedt golyó megölt.* Az áldozat egy adventista hittérítő felesége volt.

Addisz-Abeba lángokban

Dzsibuti, május 3

A Dzsibutiba érkező legújabb hírekből kitűnik, hogy a vasárnapra virradó éjszaka az abesszin főváros néhány pontján volt csak lövöldözés.

Hajnalban a város több pontja lángokban állott.

Az éjszaka folyamán felgyujtottak több vámhivatali épületet, közraktárt és az Abessziniai Nemzeti Társaság Bankját. Mindenfelé füstoszlopok láthatók. A közlekedés rendkívül veszélyes az utcákon. A gépkocsikon való közlekedés nagy nehézségekbe ütközik, mert

a felizgatott lakosok gyakran lőnek a gépkocsikra. A fosztogatók százai súlyos terhekkel felszerelve elhagyják a várost.

Addisz-Abeba középső városrészét teljesen kirabolták.

Zavargások Addisz-Abebában

Páris, május 3.

A külügyminisztériumba érkezett táviratok hírül adják, hogy

Addisz-Abebában egész nap tartottak a zavargások. A császári palotából és a kereskedelmi negyed több házából lángok csaptak fel.

A lövöldözések az egész városban folytatódtak. A járókelők közül többen megsebesültek. Francia védelem alatt álló két örményt megöltek. Ezek a kilengések és zavargások a fővárosba menekülő katonáknak tulajdoníthatók. Az olasz előrenyomulás következtében

az összes megbízhatatlan elemek szintén a fővárosba özönlenek és szítják a zavarokat.

A francia állampolgárok a vasúti alkalmazottak kivételével a francia követségre menekültek. A vasutasok helyükön maradtak az addisz-abebai pályaudvaron.

A helyzet súlyosságára való tekintettel a francia kormány értesüléseit haladéktalanul közölte az olasz kormánnyal, amely azonnal táviratot küldött a keletafrikai főparancsnokságnak. A táviratban az olasz kormány utasította a főparancsnokságot, hogy

a lehető legnagyobb mértékben gyorsítsák meg az előörsök előnyomulását.

Az olasz főparancsnokságnak adott utasítások alapján arra számítanak, hogy *az első olasz csapategységek már a mai nap folyamán bevonulnak Addisz-Abebába.*

Hétfőn délután ünnepi ülést tart az olasz képviselőház

Róma, május 3

A képviselőház hétfő délutáni üléséről az olasz rádió helyszíni közvetítést rendez. Az ülésen a képviselők kivétel nélkül fasiszta egyenruhában jelennek meg. Megerősítik azt a hírt, hogy *Mussolini miniszterelnök ez alkalommal beszédet mond,* amit máris nagy érdeklődéssel várnak. A főváros nagyobb terein hangszórókat állítanak fel, hogy az emberek minél nagyobb számban hallgathassák meg a miniszterelnök beszédét.

Ünnepélyesen fogadták a négust Dzsibutiban

Dzsibuti, május 3

A négus vonata, amely a császári családot Addisz-Abebából Dzsibutiba vitte, késéssel érkezett meg a városba. A dzsibutii hatóságok vezetői hosszú ideig várakoztak tűző napsütésben a pályaudvaron a császári vonat érkezésére. Jelen volt a dzsibutii kormányzó, a városparancsnok, a kormánytisztviselők, a vezérkari tisztek. A pályaudvaron egy szenegáli lövészcsapat kettős sorfalat állott. Aránylag kevés érdeklődő jelent meg.

Az érdeklődők között több olasz ujságíró és az addisz-abebai olasz követség titkára is ott volt. A vonat a császári család számára már régebben épített különkocsikból állt. *Elsőnek a császárné szállott ki, akit a négus követett. A császáron fehér ruha és kék köpeny volt.* Utánuk a trónörökös lépett le a kocsiról, a fiatal

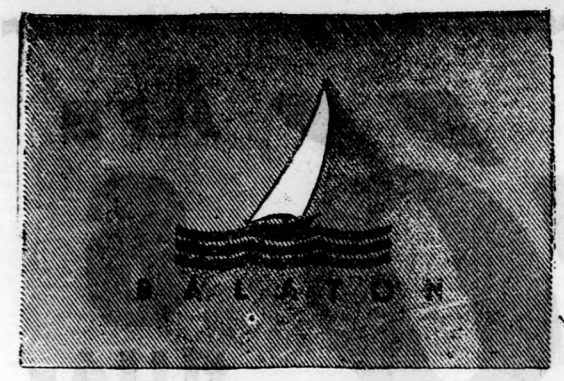

CIGARETTA
A NEMZETKÖZI VÁSÁRON
25 drb ára P 1·75

Makonnen herceget és a hercegnőket azonban senki sem látta kiszállani.

A császár semmi nyilatkozatot nem tett és a hatóságokat felkérte, hogy tartsák távol tőle az újságírókat.

A császár és családjának tagjai hamar elhagyták a pályaudvart. A Dzsibuti kormányzója által rendelkezésükre bocsátott gépkocsikra szállottak, amelyeken a kormányzói palotába hajtattak. Az útvonal mentén a szenegáli lövészcsapatok kettős sorfalat állottak és a kíváncsiak csak a kettős sorfal mögül láthatták az érdekes menetet.

Ugyanezzel a vonattal érkezett meg az abesszin udvar mintegy harminc magasrangú tisztviselője.

Ripicci olasz állampolgár le akarta fényképezni a négust abban a pillanatban, mikor a császár megérkezett az abesszin követség elé.

Néhány abesszin ember, aki ott tartózkodott, megakadályozta Ripiccit, a fényképezésben és revolverrel egymásra lőttek.

A golyók senkit sem sebesítettek meg és az összetűzésnek további következményei nem voltak.

Dzsibutiból Palesztinába folytatja útját a négus

Dzsibuti, május 3. A Havas-iroda jelenti délben háromnegyed 12 órakor:

Hajlé Szelasszié négus megérkezett Dzsibutiba.

A *Diana* nevű angol torpedóromboló, amely

a négust és kíséretét fedélzetére veszi, hogy Palesztinába vigye,

1400 tonnás és a jelenleg Adenben állomásozó kínai hajóraj nyolcadik flottilájába tartozik.

Hétfőn reggel továbbutazik Dzsibutiból a négus és kísérete

Dzsibuti, május 3

A négust a császári család tagjain kívül a kormány tagjai, köztük *Herrui* külügyminiszter és az egész császári udvartartás is elkísérte. Kíséretében van továbbá *Kassza* rasz, az északi hadszintéren megvert abesszin hadvezér is. A császári család megérkezése a legteljesebb rendben folyt le. A császárt a pályaudvaron a kivezényelt csapatok katonai tiszteletadással fogadták. A négus, aki lesoványodott és meglehetősen fáradtnak látszott, az első kocsiban foglalt helyet a dzsibutii francia kormányzó, a császárné és a kis Makonnen herceg társaságában. A második kocsiban a dzsibutii csapatok parancsnoka és az abesszin trónörökös ült. A négus és családtagjai a kormányzói palotába való megérkezésük után meguzsonnáztak, mert szombaton este óta semmit sem ettek. A hivatalos francia személyiségeken kívül senkit sem engednek be hozzájuk. Az éjszakát valószínűleg a palotában töltik és

hétfőn reggel az 549. számú angol torpedórombolóra szállnak, amely valószínűleg Adenbe viszi őket. Innen a négus családja valószínűleg Angliába utazik.

A császári család igen sok málhát és poggyászt hozott magával Addisz-Abebából. Az uzsonna után a négus visszavonult lakosztályába, hogy ott lepihenjen.

Behódol az olaszoknak az etióp trónörökös

Párizs, május 3.

A négus elmenekülése után valamennyi lap annak a véleményének ad kifejezést, hogy

az etiópok ellenállásának vége és közel van a háború befejezése.

A *Petit Parisien* szerint *minden további ellenállás az olaszokkal szemben teljesen lélektelen.* A négusnak már semmi tekintélye sincsen a csapatok előtt. Az olasz csapatokkal szemben már csak fejetlen és összefüggéstelen, elcsüggedt bandák állnak és nem túlkorai az a megállapítás, hogy

Badoglio diadalmasan befejezte feladatát.

A *Matin* római tudósítója szerint

az etióp trónörökös a négus elutazása után Dzsibutiból visszatért a fővárosba, ahol be akarja várni Badoglio megérkezését, hogy meghódolását fejezze ki előtte.

Egyes római körök meggyőződése szerint *Badoglio tárgyalásai máris olyan tervhez vezettek, amelyhez a négus fia elvben hozzájárult.* Ha hinni lehet ezeknek a híreknek, a terv nyilván az volna, hogy

Aszfak Hasszen trónörökös elméleti kormányzásának fenntartása mellett Abesszínia olasz védnökség alá kerül.

Az *Echo de Paris* örül az olasz győzelemnek, amelyet elsősorban *Mussolini* személyes diadalának tekint. Több más jobboldali, a megtorló rendszabályok ellen tiltakozó lappal *együtt követeli a kényszerítő intézkedések haladéktalan beszüntetését* és kívánatosnak tartja, hogy Olaszország minél előbb ismét az európai ügyeknek szentelhesse figyelmét.

A radikális-szocialista *Oeuvre* szerint a *helyzet következményei kiszámíthatatlanok.* Felettébb kétséges, hogy döntőjelentőségű európai zavarok esetén Olaszország és Anglia ugyanazon az oldalon álljon.

Akik Keletafrikában harcolnak, ott is fognak maradni, hogy gyarmatosítsanak — mondotta Mussolini

Mussolini miniszterelnök vasárnap délben ünnepélyes keretek között adta át az ezüstdíjakat az aratási verseny hetvenhét helyezettjének. *Mussolini* a földművelőkhöz intézett beszédében utalt arra, hogy

azok a földművelők, akik jelenleg Keletafrikában harcolnak, ott is fognak maradni, hogy gyarmatosítsák a meghódított területeket.

A Duce a földhöz való ragaszkodásra buzdította a földművelőket, mert — mondotta — a föld megjutalmazza mindazokat, akik hűek maradnak hozzá. Mussolini végül dícsérő és elismerő szavakkal emlékezett meg a Keletafrikában harcoló hős olasz katonákról.

Készenlétben az angol kormány

London, május 3

Eden külügyminiszter, aki a hétvégi szünetet warwicki választókerületében töltötte vasárnap délután visszatért a fővárosba és azonnal a külügyi hivatalba ment.

Baldwin miniszterelnök is megszakította hétvégi pihenőjét és Chequersből visszaérkezett Londonba. A pályaudvarról a miniszterelnök azonnal downingstreeti hivatalába hajtatott.

Tovább folytatódnak a zavargások Spanyolországban

Azana köztársasági elnöki megválasztása biztosra vehető

Madrid, május 3.

A szociálisták parlamenti csoportja kedden ül össze, hogy foglalkozzék a nép-front köztársasági elnök-jelölésével. A szociálista párt igazgatóbizottsága, élén a mérsékelt irányzatú Indelacio Prietoval,

már jóváhagyta Azana jelölését,

aki a népfront egyetlen jelöltje, úgyhogy Azana jelölése már bizonyosnak látszik. Minthogy a népfrontnak többsége van az államfő jelölésére kiküldött bizottságban, *most már valószínű, hogy Azanát választják meg a köztársaság elnökévé.* Általában azt hiszik, hogy *Azana,* ha kedden kimondják jelölését, aznap lemond miniszterelnöki tisztéről.

Spanyolországban egyébként folytatódnak a zavargások.

Brenesben szélsőséges elemek támadást intéztek a templom ellen és összerombolták a vallásos szobrokat és díszítményeket. A polgárőrséget közbelépésekor *pisztolylövésekkel fogadták, mire a polgárőrség is fegyverét használta* és végül is helyreállította a rendet. A szélsőséges zavargók közül kettő megsebesült.

A kereskedelmi tengerészek általános sztrájkja az egész parti hajózásra kiterjedt és az egész spanyol hajózást megbénította. Hivatalos körök erélyesen igyekeznek a bonyodalom megoldására, amely súlyosan érinti a nemzet gazdasági életét.

Vakmerő rablótámadás Győrben egy gazdag özvegyasszony ellen

Győrből telefonálja a Magyar Hétfő tudósítója: Vakmerő rablótámadás történt vasárnapra virradó éjszaka Győrnádorvárosban. A Zöldfa-utca 73. számú saját házában lakik *Tarján* Mihályné 76 éves bérháztulajdonosné. A gazdag, vagyonos özvegyasszony, akit lakásán éjszaka

egy férfi megtámadott és fojtogatni kezdte.

Az idős asszony minden erejét összeszedve *viaskodni kezdett támadójával. A betörő betömte Tarjánné száját, majd a falhoz lökte.* A szerencsétlen asszony a kályhának esett és úgy bevágta a fejét, hogy eszméletlenül, véresen terült el. Az ismeretlen éjszakai támadó úgy látszik megijedhetett, mert anélkül, hogy valamit is magával vitt volna *az ablakon keresztül elmenekült a lakásból.*

Esztergom egyhangu képviselője: Ernszt Sándor

Esztergomból jelenti a Magyar Hétfő tudósítója: Vasárnap *Esztergom egyhangulag országgyűlési képviselőjévé választotta Ernszt Sándor volt minisztert.* A megbízólevelet délelőtt tíz órakor adták át az új képviselőnek.

Az esztergomi *Széchenyi Kaszinó* különben ebben az évben tölti be fennállásának századik esztendejét. Ebből az alkalomból vasárnap ünnepi vacsora volt, amelyen az ünnepi serlegbeszédet *Ernszt* Sándor mondta.

Hétfőre tisztázni fogják Knapp Miksa valuta-ügyét

Vasárnap egész nap folytak a kihallgatások a valutarendőrség Lipót-körúti helyiségében azoknak a valutavisszaélésekkel gyanusítottaknak dolgában, akik péntek óta foglalkoztatják a hatóságokat ezzel az üggyel. Elsősorban *Knapp* Miksa kormányfőtanácsost hallgatták ki, de a többi rendőrségen levő hét exportőr vallomását szintén jegyzőkönyvbe vették. Több szembesítést is foganatosítottak.

Biztosra veszik, hogy *rövidesen tisztázódni fog a többszázezerpengős valutaügy minden bonyodalma,* amelyre egy névtelen levél hívta fel a rendőrség figyelmét. *A gyanusítottak közül néhányat hétfőn előreláthatólag elbocsájtanak a rendőrségről.*

A Budapesti Áru- és Értéktőzsde tisztelt tagjaihoz!

Az 1933. évi május hó 10-én megválasztott tőzsdetanács mandátuma lejárt. Új tanácsot kell választanunk és ezzel új vezetőséget állítunk tőzsdénk élére. Az összes választóképes tagok sorából 60 tőzsdetanácsost, az Országos Magyar Gazdasági Egyesület és az Országos Mezőgazdasági Kamara által kijelölt mezőgazda-tőzsdetagok közül pedig 10 tőzsdetanácsost választunk.

A folyó évi május hó 5-én, kedden délután 4 órakor megtartandó közgyülés fogja ezt a 70 tanácsost megválasztani. (Szavazni már 3 órától kezdődöleg lehet.)

A tőzsde közönségének minden rétegéből és az érdekképviseletekből alakult választási és jelölő nagybizottság alaposan mérlegelt minden körülményt és csakis tőzsdénk érdeke volt a jelölésnél irányadó. Sikerült is egyrészt a tőzsdén működött, kipróbált, odavaló, rátermett, másrészt a magyar közgazdaság és közélet mezején nagy érdemeket szerzett egyéniségeket jelölni s így a következőket ajánlja megválasztásra:

Az összes választóképes tagok sorából:

Auer Róbert,	Fischl Ignác,	Miklós Armand dr.,	Schwarz Jakab,
Bessenyey Ferenc,	Fonó László,	Munk Péter,	Stein Emil dr.,
Berger Mór,	Friedländer Emil,	Metzler Jenő dr.,	Steiner Marcel,
Bessenyei Ferenc,	Fleissig Sándor,	Nagy Andor,	Stern Samu,
Bing Gyula,	Frey Kálmán,	Országh Sándor dr.,	Stux Sándor,
Bun József,	Hernádi Antal dr.,	Pellegrini Félix,	Szeben Dezső dr.,
Büchler Bertalan,	Hirsch Albert dr.,	Perényi István dr.,	Szegő Aladár,
Büchler Izsó,	Hofman Gusztáv,	Perl György dr.,	Szurday Róbert,
Davidsohn Horace,	Horváth Lipót dr.,	Politzer Sándor,	Tabakovits Dusán,
Darányi Béla dr.,	Káldor Sándor,	Posch Gyula dr.,	Tormay Béla,
Dános Armin,	Kálmán Henrik,	Rapoch Jenő dr.,	Ullmann György báró,
Domony Mórie dr.,	Katona Zsigmond,	Reményi-Schneller Lajos dr.,	Wehner Kornél,
Erdély Zsigmond,	Koós Zoltán dr.,	Sándor Kálmán,	Weisz János,
Erney Károly,	Kovács Géza,	Schmidt Richárd,	Werkner Ármin,
Fellner Alfréd,	Latzkó Vilmos dr.,	Schöber Béla dr.,	Wertheimer Adolf.

Az Országos Magyar Gazdasági Egyesület és az Országos Mezőgazdasági Kamara kijelölése alapján:

Barcza Lajos,	Elek Ferenc,	Hatvany Endre báró,	Ormándy János dr.,	Szávozd Richárd,
Bartha Imre,	Eszenyi Jenő,	Klár András dr.,	Papp-Szász Tamás,	Székács Elemér.

Kérjük a közgyülésen okvetlenül megjelenni és listánkat változatlanul leadni szíveskedjék, hogy jelöltjeinket győzelemre juttassuk.

Budapest, 1936 május 1.

Tagtársi üdvözlettel

A NAGYBIZOTTSÁG nevében:

Schwarz Jakab s. k. társelnök. — *Nagy Andor* s. k. elnök.

A jelölésben résztvett érdekképviseletek:

Magyar Gabona és Terménybizományosok Egyesülete
Gabonakereskedők Szövetsége
Jogosított Gabonahatáridő Alkuszok Egyesülete
Áru- és Értéktőzsde Készáru Alkuszainak Egyesülete
Magyar Tőzsde Club
Magyar Bankárok és Értékpapírkereskedők Országos Egyesülete
Értéküzleti Egyezmény
Magyar Magkereskedők Országos Egyesülete

Zichy János gróf éles ellenzéki állásfoglalása a soproni gyűlésen

Wolffék továbbra is támogatják a kormányt

Sopronból jelenti a Magyar Hétfő tudósítója:

Politikai körökben nagy érdeklődés előzte meg a Kereszténypárt soproni nagygyűlését. A gyűlésen *Esterházy* László herceg és gróf *Sigray* Antal országgyűlési képviselő, a magyar legitimista mozgalom vezére is megjelent. Természetesen nagyszámban jöttek el a kereszténypárti politikusok is. A nagygyűlést vasárnap délután 3 órakor *Papp* Kálmán nyitotta meg.

Utána *Zichy* János gróf, a párt elnöke mondott hosszabb beszédet.

— Az az érzésem, — mondotta, — hogy *az egész országban ma az a politikai tendencia, hogy összezavarják a különböző fogalmakat.*

Mi nem vagyunk konjunkturális keresztények, mi a kereszténységet nem legszélsőségesebb antiszemitizmusnak a kiélésében akarjuk,

a mi kereszténységünk a *szentistváni elgondolás. Az autonómiákat az egész vonalon meg akarjuk erősíteni.* Itt a nagy különbség a mi politikánk és a jelenleg uralkodó párt közjogi politikája között.

A kormány visszafejleszti az autonomiákat, viszont a maga centrális hatalmát rá akarja kényszeríteni az egész országra.

— Amikor a restaurációról beszélek, ez nem azt jelenti, hogy máról holnapra puccsszerüen hozzuk ide a királyt. Mi azt akarjuk, hogy a *kormány készítse elő annak rendje és módja szerint megfelelő eszközökkel, diplomáciai úton ennek a nagyfontosságú kérdésnek a megoldását.* Értem, hogy a körülöttünk élő hatalmak ellenzik a királyságot, de *hogy idehaza is ellenzik egyesek, ezt az én keresztény érzésemmel összeegyeztetni nem tudom.* Elismerem, hogy a mai idők közepette szükség van erős központi hatalomra, *de ez nem jelentheti egy parancsuralmi rendszer kifejlődését.* Ilyen viszonyok között és ilyen nehéz helyzetben, mikor azt látjuk, hogy *ez a kormányzat egy parancsuralmi rendszeré akar kifejlődni,* az az érzésem, hogy

nekünk, kik az ellenzéken állunk, össze kell tartanunk,

hogy ezt megakadályozzuk. Az összefogás olyan szükséges, hogy *megengedem magamnak, hogy más világnézeten álló politikussal is szövetkezzek.* Minden körülmények között az ellenzéken fogok maradni.

Utána *Sigray* Antal gróf beszélt:

— Mint Ottó királyfi megbizottja — mondotta — nem tartózhatom egy párthoz sem. *A legitimizmus párton felül áll.* A legitimista felfogás minden polgári pártban képviselve van.

— *Én ebben a kormányzatban nem látok garanciát arra nézve, hogy az ország gazdasági és külpolitikai jövőjét meg tudja oldani.*

Ezért tartom szükségesnek az összes ellenzéki erők összefogását világnézeti különbség nélkül a mai Gömbös-rendszer ellen.

Ez a rendszer belpolitikailag nem válik az ország hasznára., külpolitikailag nem bír olyan biztos programmal, amelynek megvalósítása az országot jövője szempontjából biztos útra volna alkalmas vezetni. Belpolitikailag bármint tagadják is, nem folyik más, mint az olasz vagy ha szív szerint mennének a dolgok, *a német rendszer rossz utánzása, majmolása.* Bármennyire tagadja is a kormány, hogy nem törekszik parancsuralmi rendszerre, minden egyes intézkedése csak efelé tendál.

— Külpolitikai kérdésekben azért vagyok ellenfele a mai kormányzatnak, mert ennek a kormányzatnak az ország jövőjét illetőleg nincs elgondolása. A miniszterelnök úr szájából sokszor hallottuk ezt a szót, hogy ő a magyar öncélúságot akarja szolgálni. *A magyar történelem fénykorában sem volt olyan életerős a nemzet, hogy egyedül megálljon.*

Nekünk éppen jövőnk érdekében ismét össze kell fogni az évszázadokon keresztül kipróbált barátunkkal és élettársunkkal, Ausztriával.

Sigray után még *Eszterházy* László herceg beszélt, akinek ez volt az első politikai szereplése.

MAGYAR HÉTFŐ TELEFONJAI:
HÉTKÖZNAP 250—90,
VASÁRNAP 444—03, 444—04

A soproni gyülés fordulatot jelent a Kereszténypárt életében. A jelek szerint tehát hamarosan bekövetkezik az, amiről politikai körökben oly rég beszélnek: *kettészakad a kereszténypárt, Wolff Károly csoportja a kormánypárthoz csatlakozik* és *Zichyék* az ellenzéki pártokkal kooperálva harcolnak a kormány és a kormányt támogató pártok ellen.

Rendben folytak le a francia pótválasztások

Párizs, május 3.

A választások második fordulójának napja Párizsban és környékén nyugodtan telt el.

Délután hat órakor valamennyi választási helységben lezárták a szavazást.

A szavazás lezárása után azonnal megkezdődött a szavazatok összeszámlálása. A városban megerősítették a rendőri készültséget és az utcákon feltűnően sok rendőr látható.

Lebrun köztársasági elnök éppenúgy, mint az elmult vasárnap ma is *az elsők között volt, aki teljesítette választópolgári kötelességét.* Szavazatának leadása után gyalogosan — mint ahogy jött — tért vissza az elnöki palotába.

Herriot lemondott az *Emberi Jogokat Védő Szövetség* lyoni osztályában viselt elnöki tisztségéről, mert a szövetség Lyonban a választások során *Herriot ellenfelét támogatta.* Egyébként

Herriot-t vasárnap képviselővé választották.

A végleges választási eredmények csak hétfőn délben válnak ismeretessé.

Revolveres féltékenységi dráma egy postafőtiszt lakásán

Rejtélyes események játszódtak le vasárnap délután 2 órakor az Arany János-utca 34. számú ház első emeletének tízes lakásában. *Tompos* Antal postai műszaki főtiszt feleségével és leányával lakik az Arany János-utcai lakásban. *Tomposné*nak tánciskolája van, amelybe *Lehoczky* Béla 40 éves banktisztviselő is betársult. A társulás után *nap-nap után veszekedések, nézeteltérések és féltékenységi jelenetek játszódtak le Tompos Antal és felesége között.* Egy hónappal ezelőtt már csaknem kirobbantak a ellen'tek.

Tompos baltával és kalapáccsal támadt Lehoczkyra.

A felesége és leánya azonban közbevetették magukat és sikerült elsimítani a két férfi veszekedését.

Vasárnap délben ebédre hívták meg Lehoczkyt. Tompos Antalné leánya és a banktisztviselő együtt siettek fel az Arany János-utcai lakásba. Később hazaérkezett *Tompos* Antal is. Meglepetten látta, hogy családja együtt van ellenségével. *Lehoczkyval.* Felindulásában *a postafőtiszt mozsártörőt kapott fel és azzal támadt rá Lehoczkyra.*

A nők most is csillapítani igyekeztek a féltékeny férjet, azonban hiába.

Lehoczky hirtelen mozdulattal kirántotta a revolvert, majd elsütötte.

A postafőtiszt pedig a földön eszméletlenül terült el és halántékából pedig ömlött a vér.

Rendőrt hívtak, akik *Lehoczkyt* bekísérték az V. kerületi kapitányságra. Kihallgatták Tompos Antalnét és leányát. Tomposné azt mondotta, hogy férje esés közben szenvedte sérülését.

Tompos Antalt beszállították a Rókuskórházba és majd a vizsgálat fogja megállapítani, hogy a sérülés mitől keletkezett.

Fabinyi Genfben

Genfi jelentés szerint *Fabinyi* Tihamér dr. pénzügyminiszter *Csizik* Béla miniszteri tanácsos kíséretében *vasárnap este hat órakor Genfbe érkezett.* A minisztert a pályaudvaron *Velics* László berni magyar követ fogadta a népszövetségi magyar küldöttség élén.

Meizler Károly ünnepélyes keretek között átvette a keszthelyi mandátumot

Meisler Károly vasárnap átvette a keszthelyi mandátumot.

— *A keszthelyi mandátumot* — mondotta. — *ellopták a kerület választó közönségétől. Akadtak keresztény emberek, akik letették az esküt arra, hogy pártatlanul fognak működni, de nyomban az eskütétel után megszegték esküjüket.*

Gyógyforrás a lakásban

Nem kell drága pengőnket külföldi gyógykúrázásra költeni. Sőt a lakásunkból sem kell kimozdulnunk. Ha gyomor-, epebaj, emésztési zavarok, túlhízás bántanak, felhozatjuk lakásunkba a Mira glaubersós gyógyvizet és otthon tartunk gyógyivókúrát. Ilyenkor 4—6 héten át, reggelenként, éhgyomorra, járás-kelés közben, 2—3 deci langyos Mira glaubersós gyógyvizet iszunk és ezzel meggyógyítjuk, megelőzzük a betegségeket.

Gimnázisták betörőbandája

fosztotta ki vitéz Tóth András országgyűlési képviselő lakását

Letartóztatták a három elzüllött urifiút

Néhány héttel ezelőtt betörők jártak *vitéz Tóth* András országgyűlési képviselő József-körút 11. számú házban. lévő lakásában és onnan *3000 pengő értékű ékszert és néhány száz pengő készpénzt vittek el.* A képviselő a betörés felfedezése után ismeretlen tettesek ellen tett feljelentést a főkapitányság bűnügyi osztályán, ahonnan detektívek mentek ki a József-körúti lakásba. A rendőrség nyomozói *ujjlenyomatokat találtak, amelyekből arra következtettek, hogy vagy nő, vagy pedig gyermekek fosztották ki a lakást.* A bűnözők nyilvántartójában igyekeztek rátalálni az ujjlenyomatok eredetére, hogy megállapítsák rovottmultuak fosztották-e ki vitéz *Tóth* **András** lakását.

A bűnügyi nyilvántartóban azonban *nem találtak olyan ujjlenyomatokat, melyek megegyeztek volna a nagyarányú betörésnál felfedezett áruló nyomokkal.* A tetteseket nem sikerült kézrekeríteni, pedig röviddel e betörés után

hét újabb lakásfosztogatás történt, ahol azonos ujjlenyomatokat találtak,

mint az országgyűlési képviselő lakásában.

Vasárnap reggel a Teleki-téren szolgálatot teljesítő egyik detektívnek feltűnt, *egy 15—16 év körüli jólöltözött fiú, aki zálogcédulát igyekezett értékesíteni.* A rendőrségi nyomozó gyanusnak találta a fiatal gyereket, akit nyomon követett. Abban a pillanatban lépett melléje a detektív, amikor *a diák egy veszedelmes és a rendőrség előtt már régen ismert orgazdával tárgyalt.* Igazolásra szólította fel a fiút, aki zavaros válaszokat adott, ellentmondásokba keveredett. A detektív bekísérte a főkapitányságra, ahol nyomban megkezdték kihallgatását és megkérdezték tőle, hogy miképpen jutott a zálogcédulához.

A diák, akiről különben kiderült, hogy egy nemrég tragikus körülmények között elhunyt író fia, sírva vallotta be, hogy két társával együtt betörőbandát alapítottak

és a zálogcédula, amelyet most el akart adni, ugyancsak betörésből származott.

A rendőrség bűnügyi osztályának vezetője hitetlenkedve hallgatta a fiú vallomását, aki

megnevezte két bűntársát is, két előkelő család gyermekét,

akikért hamarosan detektívek mentek ki a lakásukra és azokat is behozták a főkapitányságra.

Egymásután hallgatták ki a bűn lejtőjére jutott diákokat, akik *hét betörést ismertek be,* többek között azt is elmondották, hogy

ők fosztották ki vitéz Tóth András országgyűlési képviselő lakását,

ahonnan 3000 pengő értékű ékszereket és készpénzt vittek el. *A hét betörésből 15.000 pengőt szereztek.* A vallomások során beismerték, hogy

a betörésből harácsolt pénzeket autókirándulásokra, lányokra, cukrászdára és egyéb szórakozásokra költötték el.

Többnyire olyan lakásokba hatoltak be, ahol ismerték a helyszínt. Rendszerint osztálytársaik szüleihez törtek be, olyanokhoz, akiknél már többször látogatást tettek, ahol bejáratosak voltak.

A három gimnázistát beismerő vallomásuk után a rendőrség őrizetbe vette, mindhármukat átkísérik a fiatalkorúak bíróságához, ahol majd döntenek további sorsukról.

Szabad ég alatt, szakadó esőben deszkaládán alszik a kilakoltatott család, amelyet a halálból visszahoztak a nyomorba!

Kuharcsik Sándorné két kisfiával együtt a Ferenc-körút 7. sz. ház előtt a robogó 6-os jelzésű villamos elé akarta magát vetni. A járókelők akadályozták meg tettének végrehajtásában. *Kuharcsiknét* előállították a főkapitányság életvédelmi osztályára, ahol elmondotta, hogy családjával együtt kilakoltatták és fedél nélkül van, azért akart öngyilkos lenni.

Gróf Haller-utca 24. Kopott háromemeletes bérkaszárnya. Szegényszag. Fáradtnézésű, dologtalan munkások. Üres tekintetű, nyütt, kiaszott proletárasszonyok. És mindenhol *rengeteg gyerek.* Piszkos, gondozatlan éhes kis teremtmények. A pesti bérkaszárnya szomorú penészvirágai.

Az udvar hideg, barátságtalan kőzárka. A ház négy fala börtönfalként zárja körül. A rozsdás vasrácsú *„gangokról"* kíváncsi és rémült szemek bámulnak le a kilakoltatottak össze-visszahányt lim-lomjaira. Mindenki arra gondol, hogy mikor kerül majd órá a sor. És fent, ahol a vígasztalan sok szürkeség után egy kis levegő után vágyódva az ég tenyérnyi kékjét kutatja a szem, szintén *szürke, barátságtalan felhőket hajt a tavaszi szél.*

Borzongva húzza össze magán foltos, szakadt kendőjét *Kuharcsik* Sándorné. Fáradtan terít egy felismerhetetlen színű pokrócot *Kuharcsik* Sándor a töredezett szekrény fölé, mert *nagy cseppekben megindul lassan a könyörtelen tavaszi eső.* Az eső, amely áldást hoz vidéken a gazdának, amelytől kalászba szökken a búza, amelyért miséket tartanak a falusi templomokban, — amely azonban kimondhatatlan szenvedést okoz a pesti bérkaszárnya-udvarok szomorú *„lakóira"*, a *kilakoltatottakra.* Lassú hullásával végigcsorog a féltett holmikon, átáztatja a ruhát, a fehérnemüt és a nedvesség beleveszi magát az ember húsába, egészen a csontig.

Megállíthatatlan zuhatagként ömlik a panasz Kuharcsikné szájából. A két kis gyerek, a 9 éves *Józsi* és az 5 éves *Pista* tágranyílt szemmel hallgatják, azután anyjukkal együtt egyszerre *kétségbeesett zokogásban törnek ki.* ***A beteg, teljesen munkaképtelen, epilepsziás** és idegbajos Kuharcsik Sándor kiszáradt szemmel, kezét tördelve, szótlanul néz maga elé.*

— *Hát igen... az urak megmagyarázták a rendőrségen,* — *mondja az asszony* — *hogy bün, amit tettem. A magam életével együtt* ***ezt a két kis életet is a másvilágra akartam vinni.*** **Őszinte szívvel is mondtam aztán, hogy** jó, *megbántam, nem fogok többé öngyilkosságot elkövetni.* Aztán hazaértünk. A sok izgalom kimerítette a gyerekeket is. Fáradtak, éhesek voltak. *Pista enni kért. Csak egy kis kenyeret. A nagyobbik már nem kér. Ő már tudja, hogy milyen szenvedés az nekem, ha nem tudok enni adni, amikor kérnek.* Nem volt semmi, amit enni adhattam volna neki. Aztán itt, a szomszéd nagyságos asszony megsajnálta és vágott neki egy darab kenyeret. Az Isten áldja meg érte.

A *„szomszéd nagyságos asszony"* fejkendős becsületes, egyszerü munkásasszony közbeszól:

— *Az Istenért, kérjük, tegyenek már szegényekkel valamit. Hiszen rettenetes ezt a szenvedést látni. Már napok óta éjjel-nappal itt áznak az udvaron.*

— **Mióta vannak fedél nélkül? — kérdezzük** *Kuharcsiknét.*

— *Kedd óta kérem. És a szerdai, csütörtöki esőket, a péntek esti rettenetes zivatart is itt szenvedtük át.* A kis kilenc éves Józsikám, aki máris *súlyos idegbajos* — amint azt a kerületi orvos úr megállapította — *a villámlásoktól és dörgésektől úgy megijedt, hogy többször elájult.* Nem lehet ezt kérem szavakkal leírni. *Végig kell ezt szenvedni, de legalább végignézni egyszer, hogy felfogható legyen, mi az, egy ilyen vihart itt a szabad ég alatt átélni.*

— *Hol alszanak éjjel?* — kérdezzük, mert hiába tekintgetünk valamilyen fekvőalkalmatosság után.

— *Itt kérem* — **sírja el magát újra a szerencsétlen** asszony és egy, *talán másfél méter széles és alig három méter hosszú puhafaládára mutat, amin vékony szakadt takaró és egy piszkos, huzatlan vánkos van — ez a mi ágyunk. Hárman alszunk itt, mert többen el sem férnének és egynek mindég virrasztania kell, nehogy ebből a pár holmiból is ami még megmaradt, elvesszék valami.*

Elfacsarodik a szívünk, amikor a négytagú család esőtől ázott láda-ágyára nézünk. Amikor elhagyjuk a Haller-utca 24-et, még sokáig a fülünkben hangzik a szerencsétlen *Kuharcsikné* kétségbeejtő zokogása, amint könyörgi:

— *Segítsenek rajtunk,... segítsenek kisfiaimon,... hiszen így öngyilkosság nélkül is hamarosan elpusztulunk.*

Segítsenek hát *Kuharcsikékon,* akik tudnak. De gyorsan. Amíg nem késő.

L. L.

NINO MARTINI
Asszonyok Bálványa

ROYAL APOLLÓ
prolongálta

Feleségül veszi „áldozatát" a „gyilkos", aki nem öli

Happyenddel végződik a Gervay-utcai „dráma"

Furcsa események történtek szombaton a csendes zuglói villanegyedben. A Gervay-utca 88. számú villa házfelügyelője minden ízében remegve, izgatott hangon jelentette a közeli rendőrőrszobán, hogy a *Gervay-utcai ház alagsorában rablógyilkosság történt,* az éjszaka *megölték özvegy Szabó Józsefnét és az áldozatot elrabolták.* A halálraémült ember előadta, hogy amikor korán reggel az alagsornak az udvarra nyíló ablakán keresztül benézett a pincelakásba, megdöbbentő felfedezést tett: *Szabó Józsefné lakásában vérfoltokat látott a földön, az ágyon, mindenütt.*

A főkapitányságról azonnal riadóautón robogtak ki a *„gyilkosság színhelyére"*, ahol már nagy tömeg tárgyalta izgatottan az eseményeket.

— ***Biztosan a vőlegénye ölte meg szegény asszonyt*** — mondották a szomszédok. *Itt lakik a szomszédban... nagyon féltékeny volt rá...*

A rendőrség emberei senkit sem találtak az alagsorban levő lakásban. *A szoba fel volt dulva és a szegényes berendezésű lakás ágya, padlója csupa vér volt.* A detektívek azonnal Szabóné vőlegényének a szomszéd utcában levő lakására siettek, akiről a szomszédok azt állították, hogy az éjszaka együtt látták az *„áldozattal."*

— ***Hol van Szabóné?*** — kérdezték a detektívek a titokzatos körülmények között eltünt asszony vőlegényétől.

— ***A Rókusban!*** — hangzott a felelet.

— ***Mi baja történt?***

— *Az éjszaka rosszul lett, vért hányt és az egyik közeli orvos ajánlatára a Rókusba vittem.*

Most már a Rókus-kórház ügyeletét hívták fel a detektívek. *A kórházban igazolták, hogy Szabó Józsefnét ott ápolják.* Miután így nem történt bűntény, ezzel be is fejeződött a *„rablógyilkosság"* ügyében a nyomozás.

A Gervay-utcában azonban még huszonnégy órával a meg nem történt eset után is erről a *„véres"* ügyről beszélnek. Két kislány, aki szombat délelött ott tartózkodott az izgalmas órákban a *„gyilkosság színhelyén"*, *súlyos idegállapotban fekszik szülei lakásán.* Az egyébként humoros végü bűnténynek ők a szenvedő szereplői. Viszont özvegy *Szabó* Józsefné, a *„rablógyilkosság eltünt áldozata" jobban van.*

Beesett, ványadtarcú asszony *Szabóné,* jelenleg állás nélkül van. Amikor beszélünk vele, már tudja, hogy milyen furcsa ügy középpontjába került. *Mosolyogva beszéli, milyen kétségbeesetten jött hozzá az állítólagos bűntény felfedezése után vőlegénye és mondotta el neki az esetet.*

— *Hogyis lehetett ilyet feltételezni!* — mondja *Szabóné* — *hiszen mindenki, aki ismer bennünket, tudja milyen egyetértésben járunk egymással jegyben.* Régen szeretjük egymást, csak eddig mindig megakadályozott valami bennünket a házasságkötésben, *de most azt hiszem, sürgősen házasságot kötünk,* mert ki tudja mit fognak még kitalálni rólunk az emberek...

Egyre csak mosolyog *Szabó* Józsefné a Gervay-utcai különös eset hőse. Az egyik szomszédágyon fekvő beteg nevetve jegyzi meg:

— *Látja Szabóné, maga most, mint „halott" beszél...*

Az özvegyasszony azzal vigasztalódik, hogy *hosszú életü lesz, mert már egyszer halálhírét költötték.*

Beszéltünk a *„tettessel"* is. Ártatlan arcú, kissé hajlott tartású ember. A fejét csóválva hajtogatja:

— *Feltételezték rólam, hogy meggyilkoltam a menyasszonyomat... Hát képes lennék én erre?...*

Elmondja *Szabó* Józsefné vőlegénye, hogy amióta *„felfedezték a bűntényt"*, *valóságos kálváriajárás van a lakásán.* Ismerősei így ugratják:

Na maga is szép egy gyilkos, aki nem öl...

— *Most már biztos* — jelenti ki határozottan, — *ha menyasszonyom, Szabóné kijön a kórházból, megtartjuk az esküvőt.* Csak még egy kis pénz kellene, de majd lesz az is, muszáj...

A Gervay-utcai különös *„gyilkosság"* ügyében ezek szerint újabb fejlemények várhatók: a *„tettes"* feleségül veszi *„áldozatát..."*

(hidas)

Holnaptól
CASINO
is műsorra tűzte

— **A 32-esek Ezredünnepélye és bajtársi találkozója.** A volt 32-es bpesti Háziezred május 10-én tartja hagyományos ezredünnepélyét. Találkozás reggel 9 órakor a Mária Terézia laktanya udvarán. Az emléktábla megkoszorúzása után zárt menetben zenés felvonulás lesz a 32-es Hősi emlékmühöz, melyre koszorút tesznek le. Az ünnepély után bajtársi találkozó a VIII. ker. csoport helyiségében: VIII., Práter-utca 42.

Fabinyi Tihamér
a Phönix-ügyről tárgyal Genfben az osztrák pénzügyminiszterrel

Fabinyi Tihamér pénzügyminiszter, aki szombaton utazott el Genfbe a Népszövetség pénzügyi bizottságának ülésére, mint azt a *Kis Ujságnak* adott nyilatkozatában kijelentette: *Genfben megbeszéléseket fog folytatni különböző pénzügyi és gazdasági előkelőségekkel is.*

Mint jól értesült helyen mondják, **Fabinyi elsősorban Draxler osztrák pénzügyminiszterrel fog tárgyalni. Ennek a megbeszélésnek tárgya a Phönix-ügy lesz.**

Draxler pénteken ismertette Ausztria pénzügyeit a népszövetségi bizottság előtt és csak azért nem utazott még vissza Bécsbe, mert Fabinyival akar találkozni.

Fabinyi Tihamér az eddigi tervek szerint pénteken este érkezik haza.

Petracsek Lajos NEP képviselő mégis lemond

Néhány nappal ezelőtt politikai körökben híre terjedt, hogy *Petracsek* Lajos országgyűlési képviselő szívbaja miatt lemond mandátumáról. Ezt a hírt azonban *Petracsek* a képviselőház folyosóján *megcáfolta.*

A cáfolat ellenére — még beavatott helyen is — hangoztatták, hogy *Petracsek megválik mandátumától.* Azt is hangoztatták azonban, hogy *Petracsek* nem szívbaja, hanem *idegbaja miatt mond le.*

Gömbös Gyula miniszterelnök a napokban magához kérette *Petracseket* és hosszabban tanácskozott vele. *A miniszterelnöki audencia után határozta el magát Petracsek a lemondásra.*

A képviselő a budai kerületben nyerte el a kormánypárt egyik mandátumát. Főleg fővárosi kérdésekkel foglalkozott és hosszú időn keresztül ügyvédtársa volt *Kozma* Jenőnek.

Vasárnap beavatott helyen a *Petracsek* lemondásáról elterjedt híreket *megerősítették.* A képviselőházban vitéz *Komárnoky* Gyula lesz az utóda.

Felakasztotta és agyonlőtte magát egy volt részvénytársasági igazgató
A hűvösvölgyi életunt félt a megvakulástól s ezért lett öngyilkos

Halálos öngyilkosságot fedeztek fel vasárnap reggel a hüvösvölgyi erdőben.

Egy 50 év körüli férfira bukkantak, akinek a holtteste egy fán lógott, homlokából pedig vér folyt, amely pirosra festette arcát és a ruháját. A kirándulók találtak rá a halottra és erről nyomban jelentést tettek a legközelebbi rendőrőrszobán. A hüvösvölgyi őrszoba a bejelentésről telefonértesítést adott a főkapitányság bűnügyi osztályának, ahonnan bizottság szállott ki a hüvösvölgyi erdőbe, hogy megállapítsák: mi történt?

Jólöltözött férfi volt a Hüvösvölgy halottja, akiről az első percben azt gondolták, hogy *öngyilkossági szándékból felakasztotta magát.* Minden jel erre vallott. Az tette csupán gyanussá az öngyilkosságot, hogy *revolverlövést is találtak az ismeretlen ember halántékán.* A halottat levágták a kötélről, a földre fektették, a zsebeit átkutatták és így derült ki, hogy az első feltevés a helyes, mert öngyilkosság történt.

Megtalálták az életúnt férfi búcsúlevelét is, amelyben megindokolja végzetes elhatározásának indítóokát.

Két nappal ezelőtt a főkapitányság eltünési osztályán bejelentették, hogy *Wahlkampf* F. Károly 50 éves volt igazgató, egy részvénytársaság alkalmazottja eltünt az Üllői-út 5. számú házban lévő lakásáról és azóta semmit sem tudnak róla, nem adott magáról életjelt. Ennek az eltünésnek a rejtélye oldódott meg vasárnap reggel.

A hüvösvölgyi erdő öngyilkosa az eltünt Wahlkampf F. Károly volt, aki mint búcsúlevelében írta, a megvakulástól félt és ezért végzett magával.

A részvénytársasági igazgató különben hónapokkal ezelőtt szembaja miatt lépett ki a vállalatának kötelékéből és amikor bejelentették eltünését, akkor már úgylátszik azzal a szándékkal ment el hazulról, hogy végrehajtja elhatározását.

Az 50 éves férfi Üllői-úti lakásáról magával vitte revolverét és a zsineget, amelyből kötelet font és arra felakasztotta magát.

Amikor nyakára tette a hurkot, ugyanakkor a revolvert halántékához szorította és elsütötte.

A rendőri bizottság megállapította, hogy az öngyilkosságot *Wahlkampf* F. Károly még szombaton este követte el. A tragikus sorsú férfi holttestét a törvényszéki orvostani intézetbe szállították.

Borus napokon,
amikor talán hangulata sem egészen derüs, akkor érzi csak igazán, hogy egy csésze FRANCK kávépótlékkal izesitett KNEIPP malátakávé mily sokat ér a legolcsóbb étkezés mellett is Milyen jól esik néha egy kis felélénkülés és éppen ezt nyujtja Önnek néhány fillérért
Franck és Kneipp
kávépótlék malátakávé
a takarékoskodók öröme.

A KIS UJSAG A MAGYAR HÉTFŐ TESTVÉRLAPJA. OLVASSA!

Mocsáry Dániel állapota súlyos

A képviselőház egyik rokonszenves, fiatal tagja, *Mocsáry* Dániel néhány nappal ezelőtt súlyosan megbetegedett. Vasárnap érdeklődtünk a képviselő állapota iránt és azt a felvilágosítást kaptuk, hogy *Mocsáry állapota változatlanul súlyos.*

Leánykaruha
műselyem marokénből kézimunka hímzéssel, különböző szinekben, 70 cm. nagyság _ P **9.50**
Számonkénti emelk. P 1.—

Flu matrózöltöny
fehér p. damasst vászonból, felgombolós fasonban. **8.—**
1-es szám, 2½ évesnek
Számonként 60 fillér áremelkedés

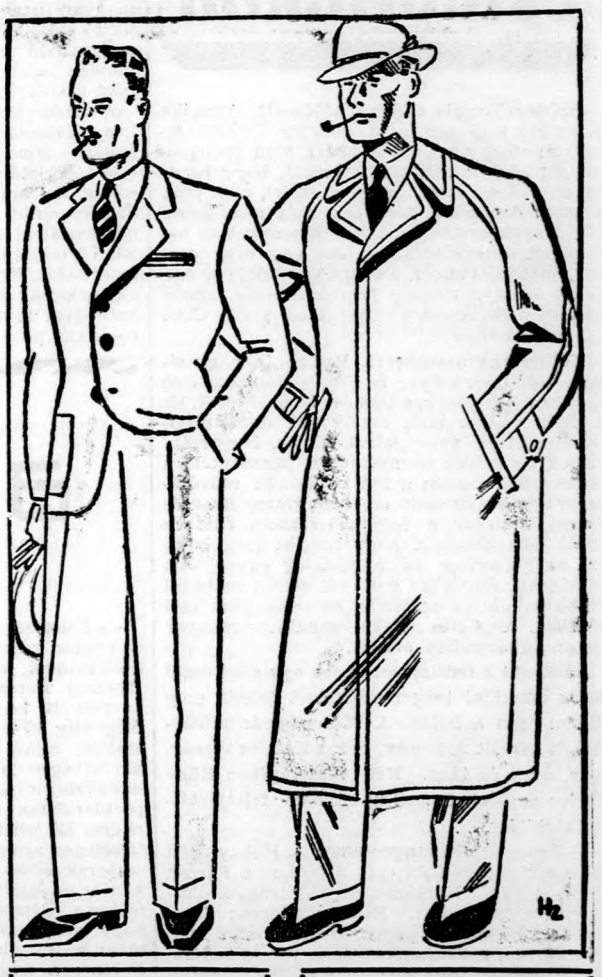

Angolos kosztüm
elsőrangu kivitelben
P **65.—**

Imprimie komplé
különböző szines műselymekből
P **29.50**

Tavaszi kabát
divatkelméből végig bélelve
49.—

A már fogalommá vált magyar gyártmányú **„Original Goodyear Welt"** rámán varrott férfi félcipő, fekete és barna ára _ _ _ _ _ _ _ P **13.80**

Postai megrendeléseket utánvéttel szállítunk. 15 pengön felüli díjmentesen. Kérje most megjelent Kerékpár-, Szerszám-, Rádió-, Villamosság-, Sport-, Weekend-árjegyzékünket. Díjmentesen küldjük.

80 fillérért kaphatók
a Nemzetközi Vásár kedvezményes jegyei áruházunk pénztárainál.

Tavaszi öltöny
ujdonságaink a legdivatosabb szövetekből
48.-, 58.-, 68.-, 78.-, 88.-

Divatraglán
elegáns szövetből
39.—
Börberi-szerű anyagból
58.-, 68.-, 75.-, 85.-

Rákóczi-ut 72-74
MAGYAR DIVATCSARNOK
Rákóczi-ut 72-74

A
HALÁLFEJES LOBOGÓ
emlékezetes sikere után
ismét attrakciót
mutatnak be
a filmdiadalok színházai:
Omnia ♦ City

RUBY KEELER
és **DICK POWELL**
együttes felléptével
Cosmopolitan
Premier csütörtökön

Shirley Temple világgá bújdosott. Amerika I. számú kedvence, a kis *Shirley Temple* titokban elhagyta a szülői házat, ahol gyengéd-tolenül bántak vele s elhatározta, hogy bánatában világgá megy, mert őt szülei, akik csak a saját dolgaikkal törődnek, már nem szeretik. Magához vette kis takarékperselyét és nekivágott az országútnak, ahol egy öreg csavargóval találkozott. Ez egyik epizódja annak az új, bübájos *Shirley Temple*-filmnek, amely rövidesen Budapest közönsége elé kerül. Címe *„A mi kislányunk."*

Ketten egy asszonyért. Pesten is nagy sikere volt Harry *Baur* és Pierre *Blanchar* első együttes filmjének, a *Bün és bünhödésnek*. Ez a film volt az első, amely nem díszleteivel, kosztümjeivel, maszkjaival jelezte, hogy mely időben és milyen környezetben játszódik le a cselekmény, hanem a két rendkívüli művészegyéniség szuggesztív erejével. Harry *Baur* és Pierre *Elanchar* a legújabb francia filmben ismét összekerültek, hogy megint megvívják azt az emberileg és művészileg egyedülálló párviadalt, amelyben gátlások nélkül szabadul fel az indulat és az ösztön az asszonyért való harcban. A „Cette vielle canaille" magyar címe: *„A szerelem orvosa."*

Mindenki a fedélzetre! címen egy végtelenül derüs amerikai tengerésztörténet jelenik meg filmen ezen a héten. A Warner-gyár műtermében készült újdonság, csupa fiatalos vígság, zene, ének és tánc. Két főszerepében Ruby *Keeler* és Dick *Powell* nyujtanak feletjhetetlen alakítást.

— Lengyel díszhangverseny. A Hubay Jenő Társaság május 5-én este 8 órakor a Fészek Clubban (VII., Kertész-utca 36.) lengyel díszhangversenyt rendez. Közreműködnek: Turczinski József zongoraművész, a varsói konzervatórium zongoraképzőjének vezető tanára, Réthy Eszter, Zathureczky Ede, Szervánszky Péter, Nováky László, Kerpel Jenő, Herz Ottó dr. Bevezetőt mond: Strakosz-Buzek Pál dr., volt lengyel konzul, ny. miniszteri tanácsos. Hangverseny után társasvacsora.

Tendenciózus hírek terjedtek el, hogy a berlini olympiai játékokra megváltott Olympia-Stadion-Pass-ok a megnyitó- és záró-ünnepségekre nem érvényesek. Az Olympiai Játékok berlini szervező irodája e hírt az Ibusz-hoz intézett közlésben erélyesen megcáfolja és kijelenti, hogy a jegyek — akár ülő-, akár állóhelyek legyenek — a Stadion kapuinak megnyitásától a zárásáig minden ott lefolyó eseményre, így tehát a megnyitó- és záróünnepségekre is érvényesek. Úgy a Stadion-Pass-ok, mint az összes úszóversenyekre és vízipólómérkőzésekre, valamint az ökölvívó mérkőzésekre szóló állandó bérletjegyek még kaphatók és rövid ideig napijegyekre is történhetnek előjegyzések az IBUSz Olympiai Szervező Irodájának Budapest, VII., Rottenbiller-u. 1. sz. a. helyiségében.

Béke a színészfronton

Ellenzék nélkül zajlott le a Színészszövetség közgyűlése

Vasárnap délelőtt 11 órakor tartotta meg a *Budapesti Színészek Szövetsége* azt a rendkívüli közgyűlést, amelyet 6 héttel ezelőtt részvétlenség miatt elhalasztottak. A közgyűlést nagy érdeklődés előzte meg, mert *az utóbbi időben sok támadás érte a szövetség vezetőségét. Az ellenzék soraiban igen jelentős művészek is voltak,* támadásaiknak élét azonban elvette az a körülmény, hogy *időközben Molnár Dezső dr., a Színészszövetség elnöke lemondott* és így, miután a támadások méregfogát kihúzták, *a rendkívüli közgyűlés minden vihar nélkül a legnagyobb egyetértésben zajlott le.*

Amikor *Békeffi László* elnök bejelentette *Molnár* Dezső lemondását, hallatszott ugyan néhány megjegyzés, végül azonban jegyzőkönyvi dicsérettel nyugtázták *Molnár* Dezső 16 éves szövetségi szolgálatait, hiszen az ő érdeme volt, hogy néhai *Hegedüs* Gyulával együtt létrehozta a kollektív szerződést. *Békeffi László* azt is bejelentette, hogy a szövetség elnöki tanácsa szuverén jogánál fogva *Bársony Dezső dr. ügyvédet választotta meg ügyvezető igazgatónak,* aki anyagilag független ember, a színigazgatókkal se baráti, se egyéb kapcsolata nincs, egy évig nem kap fizetést és ezenkívül vállalta, hogy *elintézi Molnár Dezsőnek a szövetséggel szemben fennálló mintegy hétezer pengőnyi követelését.*

Azt is bejelentette az elnök, hogy *Sándor* Jenő dr., a szövetség titkára *megmarad eddigi állásában,* sőt főtitkári címmel fog tovább működni. *Sándor* Jenőt percekig tartó ovációban részesítették a színészek.

Ezután *Vágó* Géza állott szólásra, aki az ellenzéki frakció szervezője volt. Felszólította azokat, akikkel eddig kávéházi asztaloknál és magánlakásokban tervezte a szövetség újjászervezését, hogy *most álljanak elő nyiltan* és különösen *Törzs Jenőt kérte fel, hogy vegyen részt a szövetség irányitásában.*

Nagy érdeklődés előzte meg *Törzs* Jenő felszólalását, aki hosszú idő óta először vett részt a Színészszövetség munkájában. Optimista beszédet mondott, amelyben *kijelentette, hogy teljes erejével részt vesz az újjáépítő munkában. Fátylat kell borítani a multra és bízni abban, hogy a Színészszövetség talpra fog állni.*

Mály Gerő, a volt ellenzék egyik élharcosa, a kollektív tárgyalásokra vonatkozó indítványát olvasta fel. Utána tárgysorozaton kívül a szerződés nélküli színészek nevében Czobor Ernő szólalt fel, aki *a színészeket vádolta meg a színésznyomor miatt.* A kollektív szerződésen aluli, olyan alacsony áron vállalnak szerződést, amilyent önérzetes színész nem vállalhat el — mondotta.

A Színészszövetség három alelnöke közül csak *Kertész* Dezső jelent meg, *Vaszary* János és *Rátkai* Márton nem. Ettől eltekintve, teljes volt a színészparlament egysége, egy órakor mindenki békésen sietett el a délutáni előadásokra játszani, vagy — a meccsekre.

Annabella és Nino Martini a heti filmpremierek hősei

A hét bemutatói között a siker pálmáját kétségtelenül a *„Varieté"* című artistadráma és az *„Asszonyok bálványa"* című énekes filmjáték vitte el. Mind a két film tagadhatatlanul, a két főszereplő sztárnak is nagy egyéni sikere.

A *Varieté* című artistadrámában a franciák legtehetségesebb színésznője, *Annabella* játszott, aki törékeny nőiességével és bergneri játékfinomságokkal hatott a közönségre. Partnerei: Fernand *Gravey* és Jean *Gawin* méltók voltak anagy művésznőhöz, de a sikerből oroszlánrészt kérhet magának *Farkas* Miklós, a magyar filmrendező, akinek ez a munkája méltó előző filmjének, a *Csata* című drámának nagyvonalú rendezéséhez. Az artistadráma minden izgalmas szépsége és a szereplők játéka igazi művészi élménnyé tette ezt a filmet.

Az *Asszonyok bálványa* című zenés és énekes filmjátékban mutatkozott be Budapesten először Nino *Martini*, a Metropolitan Opera első tenoristája. A hangja tömör és származó, sokkal kultúráltabb, mint a Pesten is népszerű Jan *Kiepuráé*. Leoncavallo és Puccini népszerű operaáriáival gyönyörködtette a közönséget. Nino *Martini* ma elvitathatatlanul a világ első tenoristája. Partnere a gyönyörű Anita *Louise*, aki nemcsak szépségével, hanem remek táncszámaival is elragadtatta a publikumot. Az énektanárnő szerepében humoros volt Ernestine *Schumann*, az amerikai színésznőbe oltott német Adele Sandrock. Alfred *Greene* művészi stílusú rendezése méltó keretet nyujtott a világhírű tenorista első filmjéhez.

Bemutatásra került még ezenkívül három film, az első a *Farsangi szerelem*, amely tipikus bécsies hangulatú, romantikus film. A női főszereplő Louise *Ulrich*, nemcsak bájos, de tehetséges is. Partnerei közül Paul *Hörbiger* és Theo *Lingen* szórakoztatták a közönséget.

A hercegnő házasodik — címmel egy angol film került premierre, amelynek a témáját már német filmváltozatban láttuk „Heidelbergben vesztettem el a szivemet" címmel. A női főszereplő Grete *Natzler* rokonszenves jelenség s elég jó színésznő. *Gyergyai* István kis szerepben villant néhány pillanatra elő a mozivásznon. Ez a film is romantikus.

A harmadik kép egy borzalmas grand-guignol drámának hirdetett darab, *Dr. Frankenstein* címmel. A közönség inkább mulatott, mint borzongott a filmtől, mert a borzongató jeleneteket úgylátszik a cenzura kivágta belőle. Boris *Karloff* maszkban valóban szörnyeteg, de játéka inkább groteszkül hatott.

Tehát a hét filmjei közül két filmet: a *Varietét* és az *Asszonyok bálványát* érdemes csak megnézni.

(V.)

a társalgóban

MI JÓT TUD MONDANI A SZINHÁZI FRONTRÓL?

— Sohasem szeretjük, ha a színházi hírek a rendes rovatból *a lapok első oldalára avanzsálnak,* ezen a héten pedig ez történt *Herczeg* Ferenc *„Szendrey Júliá"*-ja körül kerekedett bécsi vihar miatt. Ártatlanabbul még alig keveredett író politikai bonyodalmakba, mint ezúttal a kiváló magyar író, aki elvégre is *nem küföld számára irta annakidején a „Szendrey Júliá"-t,* nem exportdarabnak szánta, hanem magyar színpadra. El lehetett volna kerülni ezt az egész fölösleges affért, ha a bécsi illetékes színházi emberek *előbb gondolják meg, hogy nem sérti-e az osztrák érzékenységet ez a 48-as időkben játszódó darab* és ha úgy találták, hogy igen, inkább nem lett volna szabad kitüzni a Burgtheater műsorára. Ennyit *Herczeg* Ferenc, a nagy magyar író megérdemelt volna... De a szívélyes Bécs—budapesti színházi kapcsolatnak, sajnos, vannak néha ilyen árnyoldalai is...

ITTHON FELKÉSZÜLTEK A SZINHÁZAK A TAVASZI VÁSÁR IDEGENFORGALMÁRA?

— Ahogy vesszük. A legtöbb színház sokat remél a nagy idegenjárástól, azonban *a zenés-színházak nagyrésze még erre a csábító alkalomra sem nyitja meg kapuit.* Pedig a vidékiek és különösen a külföldiek elsősorban a jó zenés előadásokra kíváncsiak, ezekből azonban az idén nem lesz nagy választékuk Budapesten. A prózai színházak azt remélik, hogy ennek következtében náluk lesz nagyobb látogatottság... *Pedig mennyi kitünő operettszínésznő állna éppen most rendelkezésre...*

MAGYAR HÉTFŐ TELEFONJAI:
HÉTKÖZNAP 250—90,
VASÁRNAP 444—03, 444—04

PÉLDAUL KIK?

— Elsősorban itthon van *Alpár* Gitta, aki mindössze egy jótékonycélú hangversenyen lépett fel eddig és *nincs sok kilátás arra, hogy színpadon viszontlássák a pestiek. Nincs ugyanis színpad, ahol felléphetne...* Hasonló az eset a napokban hazaérkezett *Biller* Irénnel, aki szívesen játszana annyi idő után megint egyszer itthon, azonban egyelőre nincs zenés színházunk, amely foglalkoztathatná. Vele kapcsolatban azért *megindultak a kombinációk* és a tárgyalások és nincs kizárva, hogy sietve *„kreálnak" számára egy szerepet.* Arról is szó van, hogy *Biller* egy magyar hangosfilm főszerepét játssza el, ha ugyan erre futja az idő itthoni tartózkodásából...

MI AZ OKA ANNAK, HOGY ODRY MEGVÁLIK A RÁDIÓTÓL?

— Tekintve azt, hogy annak idején, amikor *Németh* Antal, a Nemzeti Színház mai igazgatója került a Rádió drámai előadásainak élére, *Odry* Árpád kikötötte, hogy *az új dramaturg-főrendező nem szólhat bele az ő rendezéseibe,* önként adódnak most a kombinációk. Súlyosbítja ezeket az a körülmény, hogy *Németh* Antal azóta a Nemzeti Színháznak, tehát *Odry színházának az igazgatója is lett...* Különböző verziók vannak forgalomban ezzel a feltünő távozással kapcsolatban, de remélhetőleg végül is rendbe fog jönni minden...

„VALÓBAN KÖNNYŰ A FÉRFIAKNAK?"

— Az új szerzőtől, *Barabás* Páltól kellene ezt megkérdezni, aki bizonyára elmondhatná, hogy *nem is olyan könnyü egy tehetséges pesti szerzőnek színrekerülni.* Ezzel magyarázhatjuk csak, hogy ez a fiatal és kétségtelenül tehetségesnek látszó író *első darabjánál megelégedett a jól bevált sablónokkal, témája sem mondható újnak, de viszont épkézláb vigjátékot, úgynevezett „siker-darabot" irt.* Bizonyára nem egészen a maga jószántából tette, hanem *azért, hogy színrekerülhessen.* Az új téma, merész kisérlet, ma nem kell a pesti színigazgatóknak. A közönség azonban kitünően mulat az *Andrássy-úti Színház* előadásán és sokat tapsol a *„Könynyü a férfiaknak"* szerzőjén kívül a szereplöknek, elsősorban: *Ágay* Irénnek, *Kertész* Dezsőnek, *Delly* Ferencnek, *Rátkay* Mártonnak és a többieknek is és így végeredményben igazolva látszik szerző és színház...

KÉRÜNK MÉG EGY DERÜS ESETET!

— Két kitünő színészünk egy házban lakik. Nagyon jó barátságban vannak, de azért állandóan pletykákat mesélnek egymásról. A napokban az egyik azt meséli kollegájáról a kávéházi törzsasztalnál:

— *Higyjétek el, barátunk már nagyon rosszul áll. Mindennapos vendége a végrehajtó.*

— Hogy tudod? — kérdezi valaki.

— *Mert ahogy tőlünk elment, már az ő ajtajukon csenget.*

Stux és Fux
a gyermekhétről és vásárról

Szín: Stux lakóházának kapujában áll már hosszú ideje, Fux egy darabig figyeli, majd megszólítja.

FUX: Mondja, Stux úr, miért áll itt a kapuban már egy óra óta?

STUX: Mert nem akarom, hogy a házban rossz hírbe keveredjem...

FUX: Miért?

STUX: Mert a feleségem énekel odabenn és ha én is ott vagyok, azt hinnék a szomszédok, hogy verem...

FUX *(mérges):* Mondja, már megint kezdi az ugratást?!

STUX: Nem, ez komoly. Csak május elsején költöztünk be ebbe a lakásba, itt még színlelni kell a renomé érdekében...

FUX: Hogy-hogy?

STUX: Mert itt még nem tudják, hogy néha csakugyan megverem a feleségemet, de olyankor nem énekel...

FUX: Megverném én magát, de úgy, hogy üvöltene! Már megint költözködtek?

STUX: Ha ez költözködésnek nevezhető... Ugyanis bútor nélkül jöttünk az új lakásba...

FUX: Hát az hogyan lehetséges?

STUX: Úgy, hogy a bútorunkat ottfogták a régi lakásban házbértartozás miatt...

FUX: De hiszen ez borzasztó!

STUX: Már miért volna borzasztó? Sokkal egyszerübb és olcsóbb így a hurcolkodás... Nem kell a szállítómunkásokkal mérgelödni...

FUX *(dühös):* Jó kedve van magának, hogy még ilyen szomorú dolgokból is viccet csinál! Azt hallom, a sógora is elköltözött a lakásából, pedig sürgösen beszélnem kellene vele. Nem tudja, hol lakik?

STUX: Dehogynem. Az Andrássy-úton.

FUX: Hány szám alatt?

STUX: A számot nem tudom, de könnyen megtalálhatja.

FUX: Hogyan?

STUX: Úgy, hogy a szám ott van a kapu fölött...

FUX *(dühöng):* Úgy kell nekem, ha még mindig szóbaállok magával! Mit szól a gyermekhéthez?

STUX: Kinek van hét gyereke?

FUX: Nem hét gyerek, hanem gyermekhét! Ma nyilt meg az országos gyermekhét. Foglalkoztatják naponta a gyermekeket a játszótereken.

STUX: Csak a gyermekeket?

FUX: Há ki mást foglalkoztatnának?

STUX: Például engem is foglalkoztathatnának már, elég régen vagyok foglalkozás nélkül...

FUX: Hallja, ne vicceljen, mert megjárhatja velem! Most van a gyermekhét és pénteken kezdödik a vásár.

STUX: Ugyan ne mondjon ilyeneket! Ki vesz ma egy gyereket?

FUX: Komolyan mondom, maga napról napra ostobább lesz! A Városligetben rendezett vásárról beszélek!

STUX: Tudom, ott mindig nagyon sok kisgyerek van... És ilyen apró gyerekeket már foglalkoztatnak a vásáron?

FUX *(vörös a méregtől):* Mondja, hogyan jut ilyesmi egyáltalán az eszébe?

STUX: Nem maga mondta ép az előbb, hogy foglalkoztatják a gyerekeket és pénteken kezdödik a vásár? Pakkokat fognak cipelni a vásáron azok a szegény gyerekek?

FUX: Slussz! Elég volt ebből a témából! Én a tavaszi Nemzetközi Vásárról beszélek, amelyen most végzik az utolsó simításokat.

STUX: Kinek van olyan gusztusa, hogy egy vásárt simogasson?

FUX: Na, komolyon mondom, magával már nem szabad szóbaállni... Mit szól hozzá, hogy újabban nem engednek be senkit a rendőrségre?

STUX: Látja, Fux úr, most maga téved... A sógorom esete fényesen megcáfolja azt, amit mond...

FUX: Hogyan?

STUX: A sógoromat ugyanis bevitték és most nem engedik ki a rendőrségről...

13
kisszakaszért egy hónapra való
élményt vásárol meg az
UJ MAGAZIN
májusi számával, ha még ma megveszi a legközelebbi trafikban

ECKHARDT TIBOR feltűnő tanácskozása Bárczay Ferenccel, a NEP gazdacsoportjának vezérével

Közös memorandumban terjesztik elő a gazdasági kívánságokat?

Politikai körökben az utóbbi időben élénk feltűnést keltett, hogy

Eckhardt Tibor a Független Kisgazdapárt vezére bizalmas megbeszéléseket folytat a Nemzeti Egység úgynevezett gazdafrakciójának vezetőjével, Bárczay Ferenc országgyűlési képviselővel.

A képviselőház folyosóján és az egyik belvárosi kávéházban folytak ezek a tanácskozások. Néhányszor *a gazdafrakció több tekintélyes tagja is részt vett a megbeszéléseken*, a Független Kisgazdapárt tagjai közül pedig báró *Berg* Miksa és *Dinnyés* Lajos jelentek meg a tanácskozásokon.

Jólinformált helyről úgy értesül a *Magyar Hétfő* munkatársa, hogy

ezeken a tanácskozásokon kizárólag gazdasági kérdésekről volt szó.

A nyáron ugyanis megjelenik a gazdatartozások rendezéséről szóló törvény végrehajtási utasítása, amelynek kidolgozása most folyik a pénzügyminisztérium illetékes ügyosztályán.

A gazdatartozások rendezéséről szóló pénzügyminiszteri javaslat tárgyalása során a NEP agrár-szárnyának egyes képviselőtagjai *különböző igényeket támasztottak és ezekhez az igényekhez hasonló követelésekkel léptek fel a Független Kisgazdapárthoz tartozó képviselők is.*

Most, hogy a törvény végrehajtási utasításán dolgoznak a minisztériumban,

a Független Kisgazdapárt és a NEP gazdacsoportja elhatározták, hogy a közös kívánságokat közösen juttatják el Fabinyi Tihamér pénzügyminiszterhez.

Ezekről a kérdésekről tanácskozott *Eckhardt* Tibor és *Bárczay* Ferenc.

Nincs kizárva, hogy

egy közös memorandumot fogalmaznak és így adják át a közös kéréseket a pénzügyminiszternek.

Politikai körökben mindenesetre a megbeszélések híre nagy feltűnést keltett.

Nagy érdeklődés előzi meg a Független Kisgazdapárt nagyválasztmányának összeülését is. Az értekezlet május 10-én lesz. *Eckhardt* Tibor nagyobb beszédben ismerteti az időszerű belpolitikai és külpolitikai kérdéseket. Értesülésünk szerint *kitér a Bethlen-féle együttműködés problémájára is.* Beszédének végén a párt nagyválasztmányától felhatalmazást fog kérni arranézve is, hogy *tovább folytathassa az eddigi keretek között politikáját* és továbbra is együttműködhessen a többi ellenzéki párttal a titkos választójog megvalósításáért.

A Császárfürdő thermál uszodái **megnyiltak**
Egész nap nyitva.

lampart
csillárok
régi minőség — uj árak!
Ebédlök:
Kis lakásba 3+1 lángú — P **20.**— -tól
Nagy lakásba 3+1 lángú — P **42.**— -tól
Luxuslakásba 5+1 lángú — P **58.**— -tól
LAMPART-nál
VII., Erzsébet-körút 19.
IV., Vörösmarty-tér 3.
VII., Rákóczi-út 42.
valamint budapesti és vidéki viszonteladóinknál.

Baleset érte az utcán, amíg eszméletlenül feküdt, kifosztották

Vasárnap reggel *Stipek* József 68 éves magántisztviselő a községi temetkezési vállalat alkalmazottja a Keleti pályaudvar előtt haladt át az úttesten, amikor teljes sebességgel közeledett feléje egy autó. Az idős ember, hogy a szerencsétlenséget elkerülje, elugrott a robogó gépkocsi elől, de olyan szerencsétlenül, hogy *elesett, fejét bevágta az utca kövezetébe, majd ájultan terült el. Hatalmas csődület keletkezett a magántisztviselő körül,* felemelték az idős férfit és az egyik közelben lévő padra fektették.

Értesítették a mentőket is a balesetről, akik Stipek Józsefet a Szent István kórházba szállították. Amikor a tisztviselő magához tért, ijedten kapott a zsebéhez és megállapította, hogy *pénztárcáját, melyben 802 pengő volt ismeretlen tettes ellopta.* A rendőrség megindította a nyomozást.

MÁJUSI-HORTOBÁGYI-JUHTÚRÓ
10 deka Budapesten **15** fillér

Felakasztotta magát egy 92 éves aggastyán

Kósa Imre 92 éves aggastyánt hozzátartozói tartották el és velük lakott Pestszenterzsébeten az Átlós-út 172. számú házban. Az öregember az utóbbi időben sokat betegeskedett és úgy érezte, hogy már terhére van önmagának és másoknak is. Többször említette, hogy *ebben a korban már nincs semmi értelme az életnek és nem akarja bevárni, amíg érte jön a halál.* Vasárnap hajnalban azután, amikor egyik lakó kiment a ház udvarára, megdöbbenésére *ott találta holtan az aggastyánt, aki az udvar kerítésére felakasztotta magát nadrágszíjjával.* A mentők már csak a beállt halált állapíthatták meg.

Locsolótömlő
vásárlásánál ragaszkodjék a vörös csikos
EMERGÉ **víztömlőhöz 45 év gyártási tapasztalatával készült. Kérje kifejezetten a vörös csikos EMERGÉ víztömlőt és ne fogadjon el helyette mást.**
GYARTJA A MAGYAR RUGGYANTAARUGYAR

OLVASSA TESTVÉRLAPUNKAT, A KIS UJSÁGOT!

Zavargások az egyiptomi választásokon

Kairó, május 3.

Az egyiptomi választások során *több helyütt zavargások fordultak elő.* Assziutban *két embert megöltek*, kilenc megsebesült. Gizában négy, Benisueffben tizenkettő, Girgában kilenc ember sebesült meg.

A MAGYAR HÉTFŐ ÚJ VASÁRNAPI TELEFONSZÁMAI: 444—03, 444—04

Véres, revolveres betörőhajsza Budán

Egy sofőr tettenérte a betörőket, akik vad dulakodás után kétszer rálőttek

Véres, revolveres támadás történt vasárnapra virradó éjszaka Budán a Kerékgyártó-utcában. *Ványa* Imre sofőr éjféltájban igyekezett haza a Kerékgyártó-utca 85. számú házban lévő villaszerű kertes kis házába. A fakerítés ajtaja nyitva volt. A gépkocsivezető arra gondolva, hogy idegenek járnak az épületben és mielőtt lakásába ment volna körülnézett a kis ház udvarában.

Egy terebélyes fa mögül hirtelen két férfi ugrott elő, akik fellökték Ványa Imrét, majd futásnak eredtek.

A nyitott kertajtón keresztül rohantak ki az utcára. A sofőr felugrott és üldözőbe vette menekülő támadóit, akik közül az egyiket sikerült is elfogni. *Izgalmas dulakodás kezdődött a két férfi között és már már úgylátszott, hogy Ványa Imre ártalmatlanná teheti a támadóját, amikor a hivatlan éjszakai látogató segítségért, a társáért kiabált.*

— *Miért nem veszed már elő a revolvert?...* — hallatszott a kiáltás.

A következő percben a második betörő, aki látta, hogy a társa veszélyben van, odarohant a dulakodókhoz, előrántotta revolverét, amelyet közvetlen közelről Ványa Imrére sütött. Mind a két lövés talált.

A szerencsétlen gépkocsivezető a fájdalomtól összerogyott, mire támadói elrohantak. A revolverdörrenést meghallotta a közelben szolgálatot teljesítő rendőr is, aki futva igyekezett a hang irányába, hogy megtudja, mi történt. Legnagyobb megdöbbenésére eszméletlenül, véresen, súlyosan sebesülten talált rá a sofőrre. Kihívta a mentőket, akik *Ványa* Imrét életveszélyes állapotban a Rókus-kórházba szállították.

Azonnal megoperálták a gépkocsivezetőt, akinek az egyik lövés a bal combjába hatolt, a másik pedig *karján az ütőeret roncsolta szét.* Vasárnap reggel a Rókus-kórház igazgatósága jelentette a főkapitányság bűnügyi osztályának, hogy *Ványa* Imre állapota annyira javult, hogy ki lehet hallgatni. A kórteremben megjelent detektíveknek a sofőr *pontos személyleírást adott elmenekült támadóiról* és így remélik, hogy a revolveres betörőket hamarosan sikerül is kézrekeríteni.

Harmincéves jubileumát ünnepelte vasárnap az Országos Gyermekvédő Liga

Albrecht főherceg beszéde a liga eddigi eredményeiről

Impozáns, lélekemelő ünnepség színhelye volt vasárnap délelőtt a Zeneművészeti Főiskola díszterme. A *Nemzeti Gyermekhét* megnyitása és

az Országos Gyermekvédő Liga 30 éves fennállásának jubileuma alkalmából díszülést tartottak.

A díszülésen megjelent vitéz nagybányai *Horthy* Miklósné, a Nemzeti Gyermekhét fővédnöknője, *Albrecht* királyi herceg, a Liga elnöke, *Sipőcz* Jenő főpolgármester, *Szendy Károly* polgármester, *Liber* Endre alpolgármester, továbbá a miniszterelnök képviseletében *Barsi* Aladár dr., miniszteri osztályfőnök. Jelen voltak továbbá *Rottenbiller* Fülöp államtitkár, *Wlassich* Gyula báró helyettes államtitkár, *Csatáry* Béla belügyminiszteri osztályfőnök, *Raffay* Sándor evangélikus püspök, *Madarasz* Jenő miniszteri tanácsos, *Bednarz* Róbert esperes, plébános, valamint a különböző társadalmi, pedagógiai és gyermekvédelmi intézmények kiküldöttei.

A zsúfolt teremben fehérruhás diáklányok, Vöröskeresztes zászlókat lobogtató egyenruhás kislányok sorakoztak fel. Pontosan 11 órakor *Albrecht* főherceg, *Sipőcz* Jenő főpolgármester és *Szendy* Károly polgármester a cserkészek sorfala között fogadták a kormányzó hitvesét. Egy magyarruhás kislány gyönyörű virágcsokrot nyujtott át *Horthy* Miklósnénak.

A Himnusz hangjai után *Sipőcz* Jenő főpolgármester nyitotta meg a díszülést.

— *Olyan eszme jegyében jöttünk össze, mely a Gyermeknek szól* — mondotta *Sipőcz* főpolgármester. *Szeretetet, megértést és segitő kart akarunk nyujtani a jövő generációjának.* Szülője helyett, ha kell, szülője kívánunk lenni annak a sokezer fiatal teremtménynek, akik a mai mostoha viszonyok következtében pártfogásra szorulnak.

Az elnöki megnyitó után dr. *Csatáry* Béla belügyminiszteri osztályfőnök tartott előadást *„A társadalom feladatai a gyermekvédelem terén"* címmel.

— Ez az intézmény, amely immár harminc esztendeje a gyermekvédelem nemes hivatásának szolgálatában áll — mondotta — olyan missziót teljesít, amelynek hervadhatatlan érdemei vannak.

Utána a Magyar Vöröskereszt Egylet részéről vitéz *Simon* Elemér elnök, az Országos Stefánia Szövetség részéről *Pettkó-Szandtner* Aladár dr. és a Magyar Cserkészszövetség elnöksége nevében *Papp* Antal üdvözölte a jubiláló Gyermekvédő Ligát.

Az üdvözléseket *Albrecht* királyi herceg, a Liga elnöke köszönte meg. Beszédében visszapillantást vetett az egyesület harmincéves multjára és a következőket mondotta:

— *A harmincéves Liga munkájának gyümölcse, hogy*

sikerült harmincezer erre rászorult gyermeket intézetben elhelyezni és gondozni, hatvanezer gyermeket külföldön nyaraltatni, harmincezret pedig az ország határain belül elhelyezni.

Négymillió pengőt adományozott a magyar társadalom a Ligán keresztül a fiatal generáció felkarolására, megsegítésére. De ha a multat idézzük, beszéljünk a jövőről is. A mindjobban tornyosuló nyomorúság ellen kettőzött erővel kell védekezni, *óvni kell szeretetteljes gondviseléssel a magyar jövőt.*

Szendy Károly polgármester emlékedett ezután szólásra, aki a Nemzeti Gyermekhét munkáját ismertette. Hangsúlyozta, hogy a magyar gyermekek jobb és szebb jövője érdekében *fel kell karolni mindenkinek a gyermekvédelmi intézményeket, amelyek hihetetlen erőfeszítéssel dolgoznak.*

— *Kötelessége mindenkinek,* — mondotta *Szendy* Károly polgármester, — hogy *a magyar jövő zálogának életerejét növelje és támogassa.* A Nemzeti Gyermekhét mozgalma a gyermek sorsának jobbrafordulását tüzte zászlajára.

A polgármester szavai után a Hungária-úti polgári iskola énekkara *Liszt:* Magyar ünnepi dalát énekelte, majd *Sipőcz* Jenő főpolgármester bezárta a díszülést.

Az Ernst-Múzeum aukciói
Budapest, VI., Nagymező-utca 8.
Dr. CSISZÁRIK JÁNOS címz. püspök
és EGGER GYULA művészi hagyatékai
valamint főuri és más **magánbirtokból származó festmények, műtárgyak** és bútorok kerülnek eladásra.
KIÁLLITÁS: 1936. évi május hó 3-tól 10-ig, délelőtt 9-től délután 5-ig.
AUKCIÓ: 1936. évi május 11-től kezdve naponta délután fél 4-től.

Bornemisza Géza kitüntetése

Magyarország kormányzója *az I. osztályú magyar érdemrendet adományozta Bornemisza Géza iparügyi miniszternek.* A magas és ritka kitüntetést az egész magyar közvélemény örömmel veszi tudomásul, mert *Bornemisza* Géza egyéves minisztersége alatt bebizonyította munkájával és elért eredményeivel, hogy méltó a legmagasabb kitüntetésre.

A második *Gömbös*-kormányban jutott miniszteri tárcához a ma negyvenéves *Bornemisza* Géza. A reformgenerációt képviseli a kabinetben és nevéhez — bár még csak egy esztendeje miniszter — *máris egész sor kitűnő reform fűződik.*

Bornemisza gyakorlati pályáról került a minisztériumba. Gyakorlatiasságát, mint politikus is megtartotta. Minisztériumát *az élet-minisztériumának szervezte meg.* Itt nem a bürokrácia uralkodik, hanem az élet. Ajtaja mindenki előtt nyitva áll, meghallgat mindenkit, orvosolja a sérelmeket, javít, dolgozik. Igazi *reformminiszter*, akinek mostani magas kitüntetése mindenfelé örömet kelt.

A volt cs. és kir. 28. sz. tábori vadászzászlóalj bajtársi szövetsége Budapesten május 9-én (szombaton) tartja meg hetedik zászlóalj-emlékünnepét.

Szerdán érkezik mindnyájunk kedvence
Shirley Temple
A MI KISLÁNYUNK
Décsi ◆ Atrium ◆ Kamara
20th CENTURY FOX

SPORT

Gyászos döntetlen

Elbizakodottan és rosszul játszott a magyar csapat a gyors és jólmozgó írek ellen

Magyarország-Irország 3:3 (1:2)

A korai déli órákban kezdődő *Csikó—Amatőr B)* mérkőzésen már nagy közönség volt együtt, mert a futball hívei végre tisztán akarták látni az amatőrök és profik közötti erőkülönbséget. Különösen az olimpiászra készülő amatőrválogatottak szempontjából voltak kíváncsiak a nézők, hogy vajjon a magyar amatőrök miként állják meg helyüket a profi másod klasszissal szemben. Ebből akartak következtetni az olimpiai szereplésre. A két profi-amatőr mérkőzés után megállapítható, hogy

az amatőrök még nem érték el a profik klasszisát.

Különösen megállapítható ez a B) válogatott olimpiai-válogatott mérkőzésből, ahol bizony nem is

a tulajdonképpeni profi második garnitura játszott, hanem a Budai csapata kiegészítve a Kispestiekkel.

Igy is *8:4* győztek a profik, de egészen bizonyos, ha például

a Seres, Szücs, Lázár — az osztrákok elleni győztes halfsor — játszik, akkor bizonyára még komolyabb vereség érte volna az amatőröket.

Nem vitás, hogy amatőrjeink jól mozogtak, tehetséges játékosokból áll a válogatott csapat, de azt hisszük, hogy

komoly nemzetközi erőpróbákra még nem érettek.

A közönség nagy izgalommal nézte az amatőrök és profik harcát, amely mindvégig élvezetes és fair küzdelmet hozott. Az amatőrök nagy lelkesedését azonban teljesen ellensúlyozta a profik céltudatosabb játéka és kétségtelenül jobb testi kondíciója. A néző száma felszaporodott tizenötezerre és amikor az ír-magyar mérkőzés kezdési ideje elérkezett, még mindig özönlött a közönség és végül is

18.000 néző vette körül a Hungária-úti játékterét.

JÖNNEK A ZÖLDINGES IREK

Zöldfehér trikóban futnak ki az írek és a kapuban nagy tömeg közepette fényképezik őket. A magyar csapat is megjelenik. Szokatlan élénkvörös trikó van rajtuk. A Postászenekar eljátssza a két nemzet himnuszát, majd a két csapatkapitány megy a pozsonyi *Brüll* dr-hoz helyet választani. Előbb virágcsokrot cserél Sárosi és Glen, — majd sorsolnak. A szerencse Sárosinak kedvez, de a csendes időben semmi jelentősége nincs a helyválasztásnak. Feláll a két csapat:

Magyarország: Szabó--Futó, Biró--Magda Turay, Dudás—Sas, Vincze, Sárosi dr., Cseh, Kemény.

Irország: Harrington—O'Neill, W. Gormann—W. Glen, W. Moulson, O'Relly—Duggan, AF Korlacher, I. Dunne, O'Madden, W. Fallon.

GYORS MAGYAR GÓL

Magyar támadásokkal indul a játék. *Sárosi* reménytelen labdát tesz *Kemény* elé, aki mellé lő, majd *Vincze* hibáz jó helyzetben. *Dunne* is kitör, de *Futó* szereli. *Sárosi* leadásával *Sas* szélsebesen fut le, be is ad, de *Harrington* jó tempóban hárítja el a veszedelmet.

A tribünön megjelenik Bornemisza Géza iparügyi miniszter Mikecz Ödön sajtófőnök kíséretében.

Usetty Béla, az MLSz elnöke kalauzolja őket a sajtópáholy szomszédságában lévő páholyba. Alig foglalnak helyet, máris góllal üdvözli őket a magyar csapat.

A 6. percben járunk még csak, amikor

Cseh Sast szökteti. Sas visszajátszik Vinczéhez, aki kicsalja a kapust. Sárosi jól érkezik és a kapus elől kapuba emeli a labdát. 1:0.

DUNNE EGYENLIT

Alig egy perc újabb gólt lő *Sárosi, de lesállás miatt érvénytelen. Dunne* kornert erőszakol ki. A kornerből *Szabó* melléöklöz, de *Futó* a kapuban ment. A magyar védelem nagy hibájából egyenlítenek az írek. *Turay* hendsze miatt félpályáról rúg szabadrúgást *Moulson*. A labda ívelten száll előre és

Biró hatalmas lyukat rúg.

Máris ott van *Dunne* és holtbiztos lövéssel küldi a labdát a kapuba.

Igazi angol gól volt. 1:1.

SZABÓ, A NAGY LEGÉNY

Kemény pompásan ad be egy reménytelen labdát, Sárosi jól kapja, látszólag védhetetlenül lövi, de nem tudni honnan, előkerül a kapus — keze és kiüti. Ugyanezt teszi *Cseh* hosszú lövésével is. Az utóbbiból korner lesz. Ujból *Kemény* fut és lövése a befutó *Gormanról* pattan kornerre.

Megérkezik Szendy Károly polgármester is. Őt is góllal üdvözli a magyar csapat, de a bíró *Cseh gólját nem adja meg.* A 20. percben az írek jutnak vezetéshez.

Turay veszélyes játéka miatt szabadrúgást rúg *O'Reilly*. A sorfal helyezkedik ugyan, azonban Szabó elüzi a sorfalat, mintha azt mondaná — ide úgy sem lönek gólt.

A lövés élesen száll kapura. Szabó beleüt a labdába, amelyet már azonban csak jobban a léc alá segít. 1:2.

Rögtön utána *Cseh* lövését üti kornerre a kapus. A nap kisüt, erősen zavarja a magyar védőket. *Cseh* küldöz a legszorgalmasabban lövéseket, de mindegyiket sikerül „kézbesíteni" — a kapus kezébe. — Még *Sárosinak* sem, pedig *Kemény* beadásával teljesen tisztára játszotta magát. Az írek minden labdán rajta vannak.

Sárosira külön zsandárt állítottak az írek O'Neill személyében,

aki szinte egy pillanatra sem hagyja magára a magyar centert. A magyar játékosok mindent a levegőbe emelnek és a gyors ír védőknek könnyű dolguk van velük szemben. A nagyon lendületes *Kemény* újabb támadását csak a legnagyobb nehézséggel mentik *Sárosi* elől az írek. *Máris kornert érnek el. Fallon* kornerét *Donelly* lövi, a labda kapufáról pattan vissza. Kemény középre húzódva szenzációsan tör ki, de *Harrington* még szenzációsabban védi ki a lövést.

SÁROSI TIZENEGYESBŐL EGYENLIT

Szünet után már az első percben egyenlít a magyar csapat. *Sas* beadását *Moulson* leüti.

Tizenegyes, amelyet Sárosi juttat rendeltetési helyére. 2:2.

A magyar csapat az eredménytől felvillanyozva erősen támad. *Kemény* beadásánál az írek főleg *Sárosira* vigyáznak, aminek eredménye, hogy *Vincze* jó helyzetbe kerül. *Harrington* csak nehezen véd. *Cseh* is szépen fejel kapura, de a kapus most is helyén van. *Dunne* veszélyes kitörése teremt nagyon komoly helyzetet a magyar kapu előtt, azonban az ír csatár kapu fölé bombáz. Magyar korner. Minden támadás azon akad meg, hogy *Sárosit* szigorúan őrzi zsandárja. *Kemény* jóvoltából majdnem öngólt rúg *Gorman*. A labda kevéssel ment mellé. Két korner is jön, a másodikból *Kemény* felhőfejese a kapufáról pattan — *gyanúsan befelé* — de *Harrington*, mint annyiszor, most is helyén van.

ÚJBÓL VEZETNEK AZ IREK

Az írek elkeseredetten védekeznek és csak nagyon ritkán támadnak. Vincze egy fejelésnél rosszul esik el, nagyon tapogatja a derekát. *A tribün ütemes biztatásba fog.*

Sárosi háromszor egymásután talál emberbe. Annál veszélyesebbek az írek. A 23. percben *Futó* röviden ment egy labdát, amely *Duggan* elé kerül, aki élesen adja be.

A középen Dunne gondolkodás nélkül kapásból bombáz a léc alá. Szabó megint mellényúlt. 2:3.

Megered az eső, a közönség soraiban kavarodás keletkezik. Mindenki fedett helyre igyekszik. A magyar csapat kapujában *Szabót* kicserélik *Hórival*. A 30. percben egyenlit a magyar csapat. *Kemény* élesen a jobboldalra passzol, ahol *Sas* kapja és néhány lépést tesz vele.

Sas élesen lő, a labda Gorman felnyujtotta lábán irányt változtatva jut a hálóba. 3:3.

Két percig támadnak a magyarok, de azután újra engednek az iramból. *Sast* csúnyán ollóba fogja két ír. A szabadrúgást *Turai* küldi kapu mellé. *Sárosi* nem képes labdához nyúlni, *tétlenül lézeng a csatársor közepén. Cseh* vergődik a labdával, de magában nem mehet sokra. Állandóan támad a magyar csapat, de nincs semmi látszata. *Hiába az akarat, a test nem engedelmeskedik.* A 40. percben magyar korner, amelyből *Dudás fejel fölé*. Az íreket nagyon *„passzirozzák"* a magyar csatárok, de a védelem nem akar puhulni. *Biró* rosszul ad haza, majdnem sikerült neki *Korányit* utánozni... Ir támadásokkal ér véget a játék.

Bornemisza Géza miniszter, Szendy Károly polgármester és Mikecz Ödön sajtófőnök a mérkőzésről

A mérkőzés után a Magyar Hétfő munkatársa felkereste páholyában *Bornemisza* Géza iparügyi minisztert, aki éppen *Mikecz* Ödön dr. sajtófőnökkel beszélte meg a mérkőzés tapasztalatait. A miniszter a következőket modotta:

— *Tizenhét évvel ezelőt magam is futballista voltam, igy értek valamit a játékhoz. Az irek meglepően gyorsak voltak és rajtaütöttek a határozatlan magyar csapaton. A játék maga élvezetes volt, gyönyörködtem benne. Sajnálom, hogy nem lehettem egy magyar győzelem tanuja. De nem baj, legközelebb újra kijövök...*

— Mi a véleménye Kegyelmes uramnak a magyar csapat játékáról?

— *Nagyon lassúak voltak,* — vág közbe *Usetty* Béla.

Bornemisza miniszter élénken helyesel az MLSz elnökének.

Mikecz Ödön is megjegyzi:

— *Igaz, igy van...*

Még *Szendy* Károly polgámestert kérdeztük meg.

— *Csatlakozom az előttem szólókhoz* — mondotta a polgármester — *sokat izgultam a mérkőzésen.*

Ezután a miniszter és kísérete *Usetty* Béla kalauzolása mellett elhagyta a sporttelepet.

Hideg zuhany volt a magyar csapat játéka

Az osztrák-magyar mérkőzés pompás sikere után hideg zuhanyként hatott ez az eldöntetlen eredmény. A magyar csapat összeállítását általában nem kísérte nagy bizalom, mert

a három belsőcsatárt puhának tartották.

Az aggodalom beigazolódott, mert a mérkőzésen a *Vincze—Sárosi—Cseh* belső hármas kapkodó, széteső játékot mutatott és képtelen volt eredményesen megbírkózni a kemény és ügyesen tömörülő ir védelemmel.

Az irek meglepetést keltettek. Kellemes meglepetést. A magyar csapat aránylag gyengébb összeállítása ellenére, még a pesszimisták is *3—4 gólos győzelmet vártak.* (Ez volt a főhiba!) Ki gondolt volna arra, hogy

a pompás formában lévő Biró, Szabó, Cseh éppen ezen a mérkőzésen fog csődöt mondani?

Ennek a három játékosnak gyenge játéka volt az oka a többiek csődjének. Nem is beszélve *Sárosiról,* akitől legutóbbi szerényebb teljesítményei után nem is várt senki többet.

A játék végig izgalmas, sőt érdekes volt. Nyolcvan percig támadott a magyar csapat, míg a vendégek csak elvétve jutottak át a félvonalon, de akkor hihetetlenül veszélyesek voltak. Pedig ebben sorban egyedül a *Sindelárra* emlékeztető

Dunne mutatott egészen nagyvonalú játékot.

Hogy teljesítménye szemre nem volt annyira mutatós, annak az volt az oka, hogy társai még magyar viszonylatban is közepes képességüek voltak. Az ir center a legnagyobb könnyedséggel törte át az ingadozó magyar védelmet és a

támadásait pompás lövésekkel fejezte be.

A magyar csapatban csak négy ember nyujtott elfogadhatót. A legnagyobb meglepetést *Sas* keltette, aki bámulatos gyors startjaival könnyen hagyta maga mögött az ir védőket. Nem rajta mulott, hogy pompás beadásai kihasználatlanul maradtak. Utána *Dudás* következik a rangsorban, aki kitünő küzdőképessége mellett technikailag is elsőrangút nyujtott és az ő oldalán alig tudtak támadást vezetni az ir csatárok. *Futó* magára volt hagyatva a védelemben, mert *Magda* mellett könnyen elfutott a vendégcsapat balszárnya. Bámulatos nyugalma és kitünő tempóérzéke sok veszélyes támadást akasztott meg.

Kemény csak az első félidőben volt veszélyes, szünet után a többiek tehetetlenségét látva, egyéni akciókkal próbálkozott, amiket az ir védők csirájukban fojtottak el.

Turay túl van játszva, munkabírása ezen a mérkőzésen cserbenhagyta.

Vincze pepecselt a labdával és a lövőhelyzetekben is habozott. *Sárosi* egyetlen veszélyes támadást sem tudott elindítani, sőt több holtbiztos gólhelyzetben lőtte mellé, vagy fölé a labdát. Igaz, hogy az irek balbekkje egy pillanatra sem mozdult el mellőle, de a régi *Sárosinak* nem lenne nehéz feladat az ilyen zsandároktól megszabadulni. *Cseh* máskor legalább tíz-tizenöt percre magához tér és ilyenkor feltarthatatlan. *Ezúttal végig gyenge volt,*

Szabó bizonytalan védései

már az első percekben feltüntek. A szabadrúgásnál, melyből az irek második góljukat szerezték, óriási hibát csinált. A bíró ugyanis egyszerű szabadrúgást ítélt *Turay* veszélyes játékáért. Ebből tudvalevően gól nem érhető el. Ő mégis védeni akarta s a labda a kezéről pattant a hálóba. Ha beengedi menni, kapukirúgás lett volna. *Szabó* a szabálytudásból *„levizsgázott".*

AZ IR CSAPAT IS GYENGE

Az irek a Budapesten jó angol stílusban játszottak. Játékuk a védekezésre volt beállítva, míg elől csak a center és a két szélső portyázott, akik egy-egy hosszú labdával pillanatok alatt a magyar kapu előtt teremtek. Technikailag gyengébbek voltak, mint a magyar játékosok, de

gyorsaságuk és fejjátékuk a mai magyar csapat fölé helyezi őket.

A kapus, *Harrington* volt *Dunne* mellett a csapat legjobbja. Ruganyos és nagyszerűen helyezkedő kapuvédőnek bizonyult, aki

négy-öt biztos gólnak látszó lövést tett bravurosan ártalmatlanná.

Balszerencséje, hogy a kiegyenlítő gól az egyik védőn irányt változtatva került a kapuba. Jó volt *Gorman* balhátvéd és a balfedezet *O'Reilly.*

Az irek minden vitán felül a mérkőzés erkölcsi győztesei,

mert tizenegyessel és öngyóllal tudott csak kiegyenlíteni a magyar csapat.

A BIRÓ

Brüll dr., a mérkőzés pozsonyi birája körültekintéssel tartotta kezében a játékot.

A tavasz vezető
uridivat-ujdonságait
mutatják be modern üzleteink kirakatai
Finom Fehérnemüek
Nyakkendők
Pizsamák
Kalapok
és minden más ízléses uridivat-cikkek, 60 éves cégünktől megszokott finom minőségekben és olcsó árakon.
Rákóczi-úti üzletünk ismét a régi helyére, a most felépült ragyogó márványpalotába költözött vissza
Lustig Ede
Rákóczi-út 4. Erzsébet-körút 20.

Olcsóbb lett a
Perl
félfehér
kenyér
ára 32 fillér

Szezoneleji formát mutatott az olimpiai atlétakeret

Szabó és Kelen nem indult

Az első idei nagyobbszabású atlétikai verseny — amelyen első ízben mutatkozott be az olimpiai keret — vasárnap délután a BEAC rendezésében folyt le a BEAC sporttelepén.

A verseny eredményei a következők:

50 méteres síkfutás: 1. Kovács BBTE 5.8 mp, 2. Gyenes olimpiai keret 5.9 mp, 3. Gerő Gábor MTK 5.9 mp. *200 méteres síkfutás:* 1. *Kovács* BBTE 22.1 mp, 2. Gyenes olimpiai keret 22.4 mp, 3. Vadas olimpiai keret 23 mp, *80 m gátfutás:* 1. Jávor BESZKÁRT 11.7 mp, 2. Szabó BEAC 11.8 mp, 3. Levente BIK 11.8 mp. Magasugrás: 1. Rovó UTE 177 cm. 2. Bokréta MOVE Rákosligeti TSE 170 cm. *2000 m-es síkfutás:* 1. Esztergomi BESZKÁRT 5 p 36.2 mp, 2. Csaplár MAC 5 p 37 mp, 3. Szilágyi UTE 5 p 37.5 mp, 4. Eper UTE. — Szabó Miklós és Kelen nem indult. Esztergomi az utolsó 100 méteren előretört és 8 méterrel könnyen győzött. *Gerelyvetés:* 1. Várszegi TFSC 64.60 m (Utolsó dobásával érte el az eredményt). 2. Bácsalmási BEAC 57.40 m, 3. Papp MAC 56 m. *Súlydobás:* 1. Varró Váci Remény 13.81 m, 2. Madarász BESZKÁRT 13.20 m, 3. Solti BEAC 12.87 m. *600 m síkfutás:* 1. Vadas olimpiai keret 1 p 22.6 mp, 2. Temesvári BBTE 1 p 22.7 mp, 3. Aradi DEAC 1 p 23 mp, *Távolugrás:* 1. Gyurica TSC 6 m, 74 cm, . Bácsalmási BEAC 6.70 m, 3. Szabó MAC 6.50 m.

Döntetlenül játszott a női kézilabda csapat Bécsben

Magyarország-Ausztria 6:6 (2:3)

Igen nagy érdeklődés kísérte a magyar-osztrák női kézilabdázó mérkőzést. Az első félidőben az osztrák hölgyek egy góllal vezettek, de a második félidőben a magyarok erősítették az iramot és eldöntetlenné tudták tenni a mérkőzést.

NAGY FÖLÉNNYEL GYŐZÖTT A PANNÓNIA NYOLCASA

Vasárnap délelőtt 11 órakor kezdődött a Pannónia Evezős Club idei első evezős versenye. Angol mintára, hosszú távolságon üldözéses verseny alakjában folyt le a küzdelem. A *Lidó*-sziget alsó csúcsától indultak, a cél pedig a *Neptun E. E.* csónakházánál volt, a távolság tehát *6000* méter. Tíz csapat nevezett a versenyre, amelyet két osztályban bonyolítottak le. Hét csapat ugyanis versenyhajóban, három pedig palánkosban indult. A *Pannónia E. C.* messze kimagaslott a társaságból és végeredményben kitűnő idővel nyerte a versenyt.

Eredmények:

Versenyhajók: 1. Pannónia E. C. 15 p. 34 mp. 2. Ludovika ASE I. 16 p. 08 mp, 3. Műegyetemi E. C. 16 p 16 mp.

Palánkoshajók: 1. Műegyetemi E. C. 17 p 06.2 mp, 2. Hungária E. E. 17 p 15.2 mp, 3. Pannónia E. C. 17 p. 24 mu.

OLVASSA A KIS UJSÁGOT!

Ha Csikó fusson is, rúgjon is — mondták az amatőrök — és hat gólt rúgtak a Csikóknak

Olimpiai „B" — Csikók 6:3 (1:1)

Szemetelő esőben állanak fel a csapatok kezdésre. A *Csikók* csapatában *Szikár* helyett *Titkos II.* játszik jobbösszekötőt. A *Csikók* lendülnek támadásba és már a negyedik percben megszületik vezető góljuk. *Szalai* lő messziről kapura és a kipattanó labdát

a feltűnően agilis Titkos II. a hálóba helyezi 0:1.

Az amatőrök látogatását *Kovács III.* nagy lövése fejezi be, de Angyal jó érzékkel kornerra nyomja. A 20. percben megérkezik *Szikár* és Titkos helyére áll be. *Karácsonyi* szép helyzetet teremt, de beadását *Kolláth* elvéti és így oda a jó alkalom. *Az amatőr csatároknak sehogysem* megy a játék. A 27. percben *Kovács* II.-t Buzássyval cserélik ki. Remek akciót vezet a Csikó-csatársor. *Wohlram* ad ki szélre *Kovácsnak*, kinek beadását ugyanő fejeli élesen kapura, de *Simon* helyén van. *Wohlram* ront kétszer egymásután jó helyzetbe. A másik oldalon *Kolláth* lő kapura, de bombáját *Angyal* nagy szerencsével üti kornerre. *Horvát* átjátssza a védelmet, okosan hátra játszik *Balognak*, akinek lövése a felső kapufáról pattan ki. A kipattanó labdát ismét ő lövi, de *Simon* véd. Az amatőrök kornert érnek el. *Kiss* mögé küldi a labdát, amiért a *közönség hangosan fütyül.*

A 45. percben Kiss szélről küldött lövése a kapuba tart, Angyal helyezkedik a labdára, de Buzássy zavarja és így a labda a hálóba esik. 1:1.

LEMARADNAK A CSIKÓK

A második félidőre csak az amatőröknél van változás. *Honty* helyett *Rumpler* játszik. Már az első percben veszélyesen támadnak az amatőrök, de *Kiss* nagyszerű beadását a belsők kihagyják. A *4. percben már vezetnek az amatőrök. Kiss* lefutását jó beadással fejezik be, a befutó Keszei elől Angyal kifutással ment, de rövidre sikerül és a befutó

Buzássy lövése a kapuba száll. 2:1.

Horváth jól tör a kapura, de amikor már mindenkit átjátszott, ront. *Most élénkebb az iram és változatosabb a játék.* A 11. percben szépen viszi a labdát a *Csikó*-csatársor,

Wohlram kiugratja Balogot, aki az őt kísérő Füstös mellett a balsarokba lő. 2:2.

A játék élénkülésével a közönség is hallatja a hangját, mikor a bíró tévesen fújja le *Karácsonyit* ofszeid miatt. Kiss a legveszélyesebb embere az amatőr csatársornak. Minden lefutása .veszélyt jelent a *Csikók* kapujára, de azonban a belsők tehetetlenek és a legjobb beadásokról is lemaradnak. A 24. percben a szabadon hagyott

Kiss keresztlabdáját Karácsonyi belövi. 3:2.

Egy perc sem telik el és már újabb góllal terheli a Csikók kapuját.

Buzássy kiugrasztja Keszeit, aki kitör és labdája a jobbsarokban ül. 4:2.

A *Csikók* látogatása csak egy eredménytelen kornert hoz. *Angyal* helyére *Csikos, Szalai* helyére *Titkos* II. áll be, de mégis az amatőrök érnek el újabb gólt.

Keszei remek érzékkel kiugrik és a rosszul kifutó Csikos mellett a hálóba gurit. 5:2.

Horváth lefut, a védelem leáll, de *Horváthnak* is van ideje leállítani és

Simon mellett a rendeltetési helyére juttatja a labdát 5:3.

A 44. percben *Kiss* beadását Keszei fejeli kapura és a *Kállairól* visszapattanó labdát *Kolláth* belövi 6:3. Alig kezdenek, vége a mérkőzésnek.

„ANTONIA"
2 kiló mosószappan 96 fill.
az ismert 30%-os másodrendű, kitűnően habzó minőségben. Egydüli elárusító helye a:
PÁRISI NAGY ÁRUHÁZ

A profitartalék sokkal erősebb, mint az amatőr olimpiai válogatott

Profi B válogatott—Amatőrválogatott 8:4 (4:2)

Mérkőzés előtt az amatőrök öltözőjébe *Dietz* dr. látogat be és formás beszéd kíséretében arany plaketet nyujt át *Kállainak* a bécsi osztrák-magyar mérkőzés emlékére. Az első percben veszélyes támadást vezetnek az amatőrök, de *Zsengellér* a döntő pillanatban ront. *Kiss* kiteszi *Kállait*, azonban *Polgár* nyomja a csatárt. *Komáromi-Lyka-Sztancsik* a labda útja, az utóbbi *Rökk* elé játszik, aki jó helyzetben *az égbe bombáz.*

A 14. percben az amatőr balszárny vezet támadást és a kihúzódó Kállai jól ível középre és a befutó Kiss a hálóba fejel. 0:1.

Nem sokáig örülnek az amatőrök, mert gyorsan jön az egyenlítés. *Rökk* kornerét *Serényi* kapja és

a ravaszul ívelt labda a kapuba esik. 1:1.

Polgár Zsengellér elől csak kornerre tud menteni. A 27. percben már vezetnek a profik. Látszólag ártatlan támadás kezdődik 25 méterre a kaputól.

Serényi, Lyka elé gurít, aki habozás nélkül bombalövést küld. Havas vetődik, de a jól helyezett labdával szemben tehetetlen. 2:1.

Remekül játszik össze az amatőrök jobbszárnya, lépésről-lépésre közelítik meg a profik kapuját, de a végén *Soproni* mellé bombáz. A szép akciót nagy tapssal jutalmazza a közönség.

A 30. percben Komáromi kiadásával Serényi lefut és beadását a befutó Rökk a kapuba nyomja. 3:1.

Az amatőrök kornert érnek el, amiből *Kiss* élesen mellé lő. *Soproni* kornert rúg. A labda lomhán esik lefelé, *Vági* csak kiüti, aztán ide-oda pattog a kapu előtt, végül

Kállaihoz kerül, aki Kisshez emeli s ő a kifutó Vági mellett védhetetlenül belövi. 3:2.

Serényi szabadrúgását *Havas* elmélázva fogja, nem veszi észre a befutó Rökköt, aki

labdástól együtt a hálóba nyomja a kapust. 4:2.

Zsengellér lőhetne kapura, de vár és így *Polgár* megnyomja a lövő csatárt és mellé megy a labda. Görög rúg szabadrúgást, Vági kifut és a labda mellé üt, a befutó *Fekete* csak a vonalról tud menteni.

AMATŐR FÖLÉNY, AZTAN PROFI GÓLOK

Szünetben a *Postás*-zenekar járja körül a pályát, ütemes indulókat játszva. Céljuk, hogy az ekkor bevonuló írek jól érezzék magukat, mert náluk, odahaza minden mérkőzés szünetében ily módon szórakoztatják zenével a közönséget. Az írek barátságosan integetnek a nézőtér felé, amely *udvariasan megtapsolja őket.* De máris jönnek a mérkőzés felek.

Az amatőröknél két változás van. *Görögöt Opata* váltja fel a középfedezet helyén, míg a csatársorban *Kállai* és *Zsengellér* helyet cserélnek. A profiknál mindössze annyi a változás, hogy *Vági* kék trikót húzott fel a fehér helyett. Az amatőrök a lendületesebbek, de támadásaikat nem tudják kellően befejezni. A *profik védelme teljes gőzzel dolgozik.* Az első komoly lövés mégis a pirosinges profik részéről történik, *Sztancsik* révén. A labda kapu mellé kerül. A 17. percben Lyka *pompás* csele indít támadást. A jó labdát *Sztancsik* Rökkhöz továbbítja, aki lesben áll.

A bíró nem veszi észre és a szélső a kifutó Havas mellett kapuba bombáz. 5:2.

Soproni fut el, de nála már lest lát a bíró, *ha nem is volt az.* A közönség zajong is miatta. Nem sokáig várat magára az amatőrök gólja. A 19. percben *Zsengellér* szökteti *Erdős* II-t, aki előrevágja a labdát *Kállaihoz.*

A center jól veszi át és a kifutó Vági mellett a sarokba küldi. Igazi Kállai-gól volt. 5:3.

A profik sem hagyják magukat. *Komáromi* indít támadást, Sztancsik

Rökkhöz ad, akinek lövésére Havas hiába vetődik. 6:3.

Be van állítva az előző mérkőzés eredménye. Pompás akció alakul ki a *31.* percben. *Komáromi—Rökk* támadás után *Schusterhez* kerül a labda, aki oldalról hatalmas lövést küld. A labda a kapufáról lepattan, Sztancsik elé, aki fölé bombáz. Az amatőrök túlságosan előre adják a labdákat, amelyeket a pirosak védelme biztosan szerez meg. A *37. percben mégis gólt lőnek az amatőrök.*

Erdős II. beadását Kállai kapja és közelről beteszi a kapuba. 6:4.

A profik se restek, sőt *„serények"*. Komáromi jól ad balra és *Serényi* lövését

Havas nem tudja fogni. 7:4.

Sőt még egy gólt rúgnak. *Schuster* szabadrúgását a 43. percben *Havas* elnézi és a befutó *Komáromi* előle a kapuba fejeli. *8:4.*

Eredményes csatárjátékkal biztosan győzött a Bocskai

Bocskai-Budafok 4:2 (2:1)

Szép, erős iramú és változatos mérkőzés keretében a *Bocskai* jobb és eredményesebb csatársora döntötte el a játék sorsát. Az első félidőben a *Bocskai* fölénye lassan alakult ki, de a második félidőben a helyi csapat ura volt a helyzetnek.

Egyenlő erők küzdelmének látszott az első percekben a játék.

A 9. percben Teleki váratlan lövése a meglepett budafoki védelem mellett hálót ért (1:0).

A *Bocskai FC* állandó fölénnyel szorongatta ellenfelét, de gól csak a 30. percben esett, amikor

Hajdu—Markos—Takács volt a labda útja, az eredmény pedig 2:0.

A *Budafok* erélyes ellentámadásai a 39. percben jártak sikerrel, amikor

Hegyes gólja szépített az eredményen (2:1).

A második félidő igen erős iramban és *Bocskai* fölénnyel kezdődött. A 10. percben *Markos* lefutott, beadását

Teleki a kifutó kapus mellett a hálóba továbbította (3:1).

A *Budafok* erősítette az iramot, de csak a 32. percben lett eredmény, amikor

Zilahi a Bocskai kapujába rúgta a labdát (3:2).

A gól után a *Bocskai* csatárok egészen beszorították a vendégcsapatot kapuja elé és

a 40. percben Teleki rúgta a mérkőzés utolsó gólját (4:2).

A győztes csapatban *Teleki* és *Markos*, a *Budafok FC*-ben pedig a védelem játéka érdemel elismerést.

Jedrzejovska fölényesen győzött Jacobs ellen

A BLKE versenypályáján vasárnap játszották *Horthy* Miklós kormányzó és felesége, *Winchkler* István kereskedelem és közlekedésügyi miniszter és nagyszámú előkelő közönség jelenlétében a Budapest-bajnoki tenniszverseny még hátralévő mérkőzéseit.

A nap érdekessége a női egyes döntője volt, amelyben

a lengyel Jedrzejovska 3:6, 6:1, 6:0 arányú győzelmet aratott Miss Jacobs USA ellen.

A mérkőzés sorsát a lengyel hölgy kondíciófölénye döntötte el. Miss *Jacobs* kissé fáradtnak látszott és *Jedrzejovska* hosszú forhand ütéseivel diadalmaskodott.

A női páros elődöntőjében a Miss *Jacobs—Schréderné* együttes 3:6, 6:0, 6:3-ra győzött *Jedrzejovska* és az osztrák *Herbst* ellen. Miss *Jacobs* itt már jobban játszott és *Schréderné* különösen kitűnő háló-játékával méltó társa volt.

A döntőt Miss *Jacobs—Schréderné* és az osztrák *Wolff—Krauss* pár között *4:4* állásnál

a sötétség miatt félbeszakították.

A mérkőzést valószínűleg a bécsi nemzetközi tenniszverseny alkalmával döntik el.

A HÉT FILMSZENZÁCIÓJA
HARRY BAUR
és PIERRE BLANCHAR
uj együttes alakitása (LUX-FILM)
A SZERELEM ORVOSA
című francia világfilm főszerepében
Jön! ◆ RADIUS ◆ STUDIO ◆ Jön!

Megnyilt
a
ROYAL SZÁLLÓ
ragyogó
KERTHELYISÉGE
Egyedüli
kert-étterem
a város szivében!
Úgy a forró nyári napokon, mint hűvös időben a legkellemesebb ebéd- és vacsorázóhely
Pihenő-terem
ebéd után rendelkezésre áll
Délután és este TANC!
Smiling Boys kiváló tánc-zenekara

Óriási szenzáció: Napoleont megverték

A közönség vagyont veszített — Vége az összes halmozásoknak — Try Well 2:1, totója 64 — A Dreher-favoritok ismét lemaradtak — Botos rossz harmadik

Cagliostro után Napoleont is megverték. Most elöször életében, mert eddig veretlen volt. Már a távnál elérte Try Well és könnyen győzött. Botos harmadik, Desperado negyedik, Boss ötödik, Wait-a-bit utolsó.

Napoleon veresége még nagyobb szenzáció, mint Cagliostroé, mert ez a startnál maradt, Napoleon azonban kitünő versenyt futott, jó pozicióban volt és mégis kikapott. A

közönség egy vagyont veszített,

mert nemcsak az eddigi összes halmozások vesztek el, amelyek most Napoleonnal, tegnap pedig Cagliostroval kezdödtek, hanem a még esetleges el nem veszett halmozások sorsa is nagyon kétes lett Cagliostro és Napoleon veresége miatt. És ezt a

két lovat nem adták a bukmékerek parival szombat és vasárnapra.

Napoleon veresége óriási meglepetést okozott, mert erre senki sem számított. Azonban ez a fogadók sorsa. A legbiztosabb lovakat verik meg. Külön meg kell említeni, hogy

Try Well oddsza 2, totója 64 — hat lónál.

Ez csak elég bizonyíték, hogy a buki-kurzusok felháborítóan rosszak.

Az első két futamban a közönség ismét veszített a Dreher-lovakon. A Váci-díjban a semmi eséllyel sem bíró Lincolnt tették meg „reás" favoritnak, de csak negyedik volt a tavaly is mindig sokkal jobb Situtunga és Bohó mögött. Igaz, ezek 5 kilóval vittek többet, de sokkal több kilóval jobbak. Újabban azonban minden Dréher-ló favorit, de egyik sem nyer. A

Kis Ujság Lincolnt még helyre sem jelölte.

A kétévesek versenyében ismét egy Dreher-lovat favorizáltak. 14 ló startolt és Titok kezdö kurzusa 1½. Oddsza nem is változott. Csak második lett Curragh mögött, amelyet szerencsére szintén erösen fogadtak és így legalább azok nyertek, akik nem a Dreher-lóra tették pénzüket. Curragh istállója szombaton

Hertán nagyon sokat veszített, mert Kartács fejhosszal megverte,

igy legalább részben visszanyerték pénzüket.

Bohó talán még nem kész, ezért végzett Situtunga mögött. Lincolnot már tavaly is túlbecsülték, most folytatják.

14 kétéves közül nagyon nehéz a győztest eltalálni. De az eddigi

otthoni trialok kitünően beválnak.

Szombaton Rummy volt a favorit, győzött, vasárnap Curragh és Titok, szintén az első és második helyet foglalták el. Zulát is fogadták, de csak negyedik lett.

A Gödi handicapban a jó formában levő Horthy Jenö-istálló folytatja diadalútját. Pocskos győzött. Jogosan volt a Pestmegyei handicap favoritja. Ott harmadik volt Also és Bácska mögött. Most inkább Picit tették meg favorittá, csak harmadik lett. Agfa, amelyet szintén erösen fogadtak, helyezetlenül végzett.

Az első három futamban a megszokott rossz oddszok szerepeltek.

Lincoln 6:10, esetlegese 22, a többit nem is említjük. A kétéves-versenyben Curragh 1½, gépnél helyre pan. A Gödi handicapban — tíz lónál — leghosszabb kezdökurzus 6.

A handicapban nyolc ló startolt. Diabolot, Gyöngykalárist és Bombát fogadták. Diabolo hosszakat veszített a startnál, Nemere nagyon sokat. Messze hátul követte a mezőnyt. Robinson győzött, Dánia és Lulu voltak mögötte.

Vasárnapi budapesti lóversenyek részletes eredménye

(A zárójelben lévő számok közül első kettő a megafon, harmadik a startoddsz, negyedik az esetleges osztalék.)

I. Váci díj 3000 P. 1600 m. 1. Horthy J. **Sitútunga** (3, 2½, 2, Csaplár). 2. Bohó (2, 2½, 3, 46, Weissbach). 3. Bonaparte (5, 5, 6, 141, Schejbal). 4. Lincoln (végig 6:10, 22, Gutai). 5. Pártfogó (12, 14, 20, 414, Szentgyörgyi). F. m.: Bon-Pas (10, 12, 16, 546, Esch). Berettyó (12, 12, 14, 423, Simics). 1½ h. ½ h. Tot.: 10:28, 13, 13, 15. Befutó: 10:100.

Pártfogó vezet Lincoln előtt, a távnál feljön Situtunga majd Bonaparte; míg előbbi biztosan nyer utóbbit a célban üti el Bohó a második pénztől.

II. Nyeretlen kétévesek versenye 3000 P. 900 m. 1. özv. Hulme Gy.-né **Curragh** (végig 1½, Teltschik). 2. Titok (végig 1½, 29, Gutai). 3. Ugolin (6, 10, 10, 153, Csuta). 4. Zula (4, 2½, 2½, 43, Weissbach). 5. Amaranthe (5, 6, 8, 101, Balog). F. m.: Brezova (8, 12, 16, 748, Vrábei). Pauline (végig 10, 291, Takács J.). Corsica (5, 6, 6, 142, Esch). Hadd abba (5, 6, 10, 478, Keszthelyi). Céda (8, 10, 10, 124, Nagy G.). Cirada 5, 6, 8, 124, Szentgyörgyi). Rokon (8, 10, 8, 346, Rózsa). Love Major (6, 8, 10, 321, Szabó L. II.). Flegmás (8, 10, 12, 416, Klimscha). ½ h. ½ h. Tot.: 10:41, 19, 13, 34. Befutó: 10:92.

Belül Zula, középen Amaranthe járnak az élen, a távnál előbb Titok, majd Curragh nyomulnak előre s kettőjük küzdelméből utóbbi kerül ki győztesként Ugolin előtt.

III. Gödi handicap 4000 P. 1300 m. 1. Horthy J. **Poczkos** 2, 2½, ½, Csaplár). 2. Rózsám II. (5, 5, 6, 179, Teltschik). 3. Pici (végig 2, 29, Szentgyörgyi). 4. Saturnus (6, 6, 10, 172, Gosztonyi). 5. Honvéd (4, 6, 6, 130, Csuta). F. m.: Amanda (5, 6, 8, 97, Weissbach). Mérgespuszta (végig 6, 142, Rózsa). Caracalla (5, 6, 12, 235, Szalkai). Agfa (végig 3, 38, Klimscha). Pozör (6, 6, 12, 381, Bihari). ¾ h. ¾ h. Tot.: 10:33, 15, 40, 14. Befutó: 10:482.

Honvéd és Amanda járnak az élen, a táv után Poczkos, Rózsám II. és Pici törnek előre és a leírt sorrendben érik el a célt.

IV. Egyesített Nemzeti és Hazafi-díj 16.000 Pengő. 1600 m. 1. Lesvári m. **Try Well** (2, 2½, 2, Balog). 2. Napoleon (végig 5:10, 13, Schejbal). 3. Botos (végig 6, 81, Nagy G.). 4. Desperadó (8, 10, 12, 96, Teltschik). 5. Boss (4, 6, 6, 132, Esch). F. m.: Wait-a-bit (4, 5, 4, 96, Csaplár). 1½ h. 8 h. Tot.: 10:64, 13, 10. Befutó: 10:128.

Wait-a-bit vezet a rövid oldalon, az egyenesben Napoleon áll az élre, a táv előtt Try Well üldözőbe veszi, a táv után elhagyja s bár Schejbal erösen ostorozza Napoleont, Try Wellt beérni nem tudja.

V. Handicap 1800 P. 2000 m. 1. Mező ist. **Robinson** (5, 6, 10, Esch T.). 2. Dánia (5, 4, 5, 89, Csömöri). 3. Lulu (5, 6, 10, 108, Bihari). 4. Bomba (2½, 2½, 3, 42, Klimscha J.). 5. Kritikus (6, 5, 5, 78, Wolbert). F. m.: Diaboló (1½, 2, 1½, 30, Gosztonyi). Gyöngykaláris (2½, 2½, 2, 35, Alt). Nemere (10, 10, 12, 476, Mányi). ¾ h. 1½ h. Tot.: 10:226, 39, 34, 30. Befutó: 10:6660.

Diaboló és Nemere megkésnek az indításnál. Diaboló csakhamar csatlakozást talál, míg Nemere végleg leszakad. Robinson végig bevezet. Dánia a táv után jön, de csak második lesz Lulu előtt.

VI. Nyeretlen háromévesek versenye 2500 P. 1200 m. 1. Horthy J. **O. K.** (4, 3, 3, Csaplár). 2. Kedves (4, 4, 5, 66, Szabó L. II.). 3. Gardist (10, 12, 14, 321, Mányi). 4. Jancsi P. (3, 6, 10, 165, Csuta). 5. Alba 10, 12, 12, 321, Weckermann). F. m.: Alvajáró (végig 2½, 45, Gutai). Napraforgó II. (2, 1½, 1½, 29, Nagy G.). Bicskás (4, 4, 5, 72, Gosztonyi). Fejh., fejh. Tot.: 10:41, 17, 22, 136. Befutó: 10:202.

Kedves külső starthelyről indulva is vezet Napraforgó II. és Alvajáró előtt. A távnál előbb Alvajáró, majd O. K. ugrik ki és ez utóbbi heves küzdelem után nyer az újra jövő Kedves ellen.

VII. Welter-handicap 2000 P. 1000 m. 1. Györffy M. **Signorina** (4, 6, 6, Klimscha). 2. Visegrád (2½, 2½, 3, 55, Csuta). 3. Pénz (3, 3, 4, 57, Rózsa). 4. Penang (4, 6, 6, 68, Gutai). 5. Hands down (6, 12, 14, 579, Cserveny). F. m.: Buzakalász (5, 8, 6, 116, Teltschik). Senora (6, 8, 10, 179, Balog). Prunelle (5, 8, 8, 275, Esch). Ráró II. (4, 6, 6, 143, Szentgyörgyi). Bojtár (2, 1¼, 1¼, 29, Keszthelyi). Bátor (5, 8, 10, 461, Esch T.). Fejh. ½ h. Tot.: 10:80, 19, 17, 18. Befutó: 10:412.

Belső starthelyről Pénz vezet, a távnál jön Visegrád és biztos nyerőnek látszik, mikor a célban Signorina fejhosszal megveri. Bátor külső starthelyről indult.

Május 9-én és 10-én délután 3 órakor
Magyar Lovaregylet versenyei

Annyival nagyobb százalékra dolgoznak a bukmékerek amennyivel többet fizetnek a gépnél

Hogy mennek tönkre az emberek a városi irodákban — Egy holtbiztos ló lemaradása mindent elront — Két futam összes oddsza rosszabb volt, mint a totó

Semmit sem javult a fogadók helyzete, hogy a hat bukméker helyett kilenc dolgozik. Teljesen pártatlanul meg lehet állapitani, hogy még mindig nagyon rosszak az oddszok és a közönség óriási hátrányban van a bukmékerekkel szemben. Most nem arra célzunk, amikor egy holtbiztos Cagliostro a startnál marad és ezért veszíti el a versenyt, a közönség pedig a pénzét, sem In pettoról, amely váratlanul helyezetlen volt a Káposztásmegyeri díjban, pedig az ilyen

holtbiztos lovak lemaradása a napi halmozások legnagyobb részét elrontja,

hanem csak a reális versenyekről, amelyekben olyan irreális oddszokat adnak, hogy a közönség még akkor sem nyerhet, ha — nyer.

A teljes tárgyilagosságot igazoljuk, hogy a szombati két utolsó futamot említjük meg. A Csatártó és az Üstökös által megnyerteket. Mind a két futamban az

összes induló oddsza rosszabb volt, mint a totókvótája.

Ez pedig súlyos megkárosítása a közönségnek. Lehetetlen, hogy a totokvóták mindig sokkal jobbak legyenek, mint a kurzusok, amikor a totofogadásokból is mindig levonnak 20 vagy még több százalékot. Tehát, ha az oddszok mégis sokkal rosszabbak, ez csak azt bizonyítja, hogy a

bukmékerek annyival nagyobb százalékra dolgoznak, amennyivel többet fizetnek a lovak a gépnél.

A Csatártó-versenyben nyolc ló startolt. Csatártó kivételesen pont ugyanannyit fizetett, mint amennyi az oddsza volt (1½—25), azonban ebből már nem megy le adó, a bukifogadásból igen. Na-nu? 1½, a gépnél 34, a 4:1 indult Mayerling 49, az ugyanígy startolt Gavallér 64, az 5:1 indult Buvár 91, a 6:1 indult Cadeau 145, a 12:1 jegyzett Moulin Rouge 288, az ugyanígy indult Amadeo pedig 431-et fizetett volna.

Az Üstökös-versenyben ugyanez a helyzet. Oddsza 1½ volt, a gépnél 27. A többi: 2½ Aranyláz 39, 4 Prima Vista 75, 5 Algir 101, 6 Sherry 113, 6 Sylva 132, 6 Visegrád 158, 8 Tékozló 185, 10 Garuda 479, 10 Africanus 202, 12 Allegra 314, 14 Szelim Pasa 597.

A közönséget nem csak az károsítja, hogy a fogadásaiban minden egyéb körülmény is közrejátszhatik, (rossz start, a ló nem akar menni, még nem esedékes, ellovaglás, fogadási manővér stb.), hanem az is, hogy a

kezdőkurzusok mindig sokkal rosszabbak, mint a most kimutatott végoddszok, vagyis a valóságban sokkal kisebb a nyereség — ha ugyan ilyen is van — mintahogy írjuk.

A ringben mégis csak a legtöbben jóval a start előtt fogadnak és ezeknek a legrosszabb kezdőkurzusokat kell venniök, ahelyett, hogy ezek kapnák a legjobb oddszokat. Az még külön kérdés, hogy

mennek tönkre az emberek a városi irodákban, amikor naponként a legvadabb halmozásokat csinálják.

Ez a Bukmékerek Eldorádója. A forgalom háromnegyed részét megtartják. Természetes. Egy holtbiztos ló lemaradása magával viszi majdnem az összes halmozásokat és a fogadók pénzét. És ez a pénz a bukik zsebébe kerül. Legalább jó oddszokat adjanak, így is elnyerik a fogadók pénzét.

Amikor nálunk az összes ló sokkal többet fizet a gépnél az oddsznál, ugyanakkor már a harmadik bécsi versenynap összes győztesei sokkal kevesebbet fizetnek. Tehát mégsem véletlen, amikor nálunk mindig a bukméker-kurzus a rosszabb.

Pozsony válogatottjait legyőzte a Ferencváros-Hungária kombinált

Pozsonyban a *Hungária—Ferencváros FC* vegyes csapata vasárnap a város válogatottjai ellen *5:2 (2:1)*-re győzött. A mérközést a pozsonyi *Veres* vezette. Az első gólt *Kiss* lötte a 19. percben, a második a 30. percben esett *Kardos* lövéséből, míg a 36. percben *Fürst* lötte *Pozsony* első gólját.

Szünet után a 10. percben *Fürst* egyenlitett, de a mind nagyobb *Hungária—Ferencváros* nyomás alatt a 24. percben a pozsonyi kapus beejtette a labdát, majd a 32. percben *Kardos* és a 35. percben *Szabó III.* egyéni játékkal szerzett gólt.

Rendőri karhatalom a Déli futballszövetség közgyűlésén

A DLASz közgyülését igen nagy érdeklödés előzte meg, mert most került sor a szegedieknek a szövetség elnöksége ellen tett bizalmatlansági indítványára. 129 szavazat közül

80 a szövetség mellett, 47 pedig a szövetség vezetősége ellen szavazott.
sége ellen szavazott.

(2 szavazat érvénytelen volt.) A közgyülés érdekessége az volt, hogy az elnökség is szavazott és a *DLASz rendőri karhatalmat kért az ülés idejére.*

KOSÁRLABDÁZÓINK VERESÉGE PÁDUÁBAN.

A páduai három nemzet versenyén vasárnap a magyar csapat az olaszok ellen játszott és attól, annak ellenére, hogy az első negyedóra leteltével már *9:2*-re vezetett *48:14* arányú vereséget szenvedett. Olaszország—Ausztria *30:17.*

Végeredmény: 1. Olaszország. 2. Ausztria. 3. Magyarország.

— **Profi-liga mérkőzések.** Baranya—Somogyi VAC FC 2:1, Csepel FC—Szürketaxi FC 4:2, Vasas FC—Droguista FC 4:1.

— **Külföldi eredmények:** Belgium—Hollandia 1:1 (1:0). Spanyolország—Svájc 2:0 (0:0).

— **A cseh szövetség** vasárnap különböző szabálytalanságok miatt feloszlatta a prágai alszövetséget.

— **A bécsi tenniszmérkőzések során** de Stefani 8:6, 6:4, 8:6 arányban legyőzte Gáborit.

— **A kínai labdarúgó válogatott** elindult a berlini olimpiára.

Politikai nézeteltérés miatt súlyosan megverte a menyasszonyát

Súlyos testi sértéssel vádoltan állott a törvényszék előtt *Lakatos* Aladár józsefvárosi kereskedősegéd. Az volt ellene a vád, hogy az elmult év őszén *menyasszonyát, Tóth Margitot annyira elverte, hogy az négy hétig feküdt a kórházban.*

A bíró megkérdezte, hogy nem tudja, milyen csúnya dolog egy nőt megütni, mire *Lakatos* a fejét csóválta:

— *Tudom, kérem szépen, de elfelejtkeztem róla, mert nagyon dühös voltam.*

Lakatos vallomása után a sértett *Tóth* Margit állott a bíró elé. Tanuvallomásából nagyon érdekes dolgok derültek ki. Elmondotta, hogy összel *a Józsefvárosban képviselőválasztás volt és vőlegénye felszólította, hogy szavazzon arra a pártra, amelyre ő is szavaz.* Mondta vőlegényének, hogy öt nem izgatja a politika, majd csak leszavaz, valakire. *Lakatos* erre dühbe jött, valóságos programbeszédet intézett hozzá, mire ő csak mosolygott. Ezért jött dühbe a vőlegény, akivel különben azóta szakított is.

Az utolsó szó jogán *Lakatos* azt mondotta, hogy neki *gyengéje a politika, nem tehet róla.* Szeretne bocsánatot kérni menyasszonyától. Miután *Tóth Margit ragaszkodott volt vőlegénye megbüntetéséhez,* a törvényszék a politizáló kereskedősegédet súlyos testi sértés vétsége miatt *egyhónapi fogházra ítélte.* Az ítéletben mindenki megnyugodott és az jogerössé vált.

— *Talán addig megbocsátasz nekem* — fordult *Lakatos* a lányhoz, aki azonban elfordította a fejét és bejelentette a bírónak, hogy *a vádlottal szemben anyagi követelései is vannak, mert gyógykezeltetését saját maga fizette meg.* Ebben az ügyben a járásbíróság fog határozni.

Csak elővételben

a nyitás napjáig válthatók **P 1.50 helyett 80 fillérért** kedvezményes jegyek a

Budapesti Nemzetközi Vásár-ra

Megnyilik május 8-án délben

Kedvezményes jegyek igényelhetők: csak tisztviselők, alkalmazottak és egyéb jogosult egyesületi tagok részéről a

Kulturjegyirodában

Budapest, IV., Petőfi Sándor-utca 16 („Kulturköz", szemben a főpostával, Telefon: 8—99—99. **Nyitva** reggel 8-tól este 8 óráig **vasárnapokon is**)

és összes fiókirodáiban:

Központi Városháza, II. emelet 242. OTI Székház, VIII., Fiumei-út 19
MABI rendelő, VII., Péterfy Sándor-u. 8. OTI rendelő, VII., Csengeri-u. 25.
valamint a **Köztisztviselők Szövetkezetének** összes árudáiban

Munkások részére a kedvezményes elővételi jegyek a **Kulturpropaganda-Iroda,** VII., Erzsébet-körút 35 és a **Ker. Szoc. Szakszervezetek Szövetsége,** VIII., József-utca 61. I. lépcső, I. emelet útján beszerezhetők

Filléres olcsóságok

Úridivat-osztály

Fillér

Kemény d[illegible]a-gallér 18
divatos fazónokban

Divat magánkötő 35
elegáns divatmintás, komplett, nagy

Pettyes magánkötő 50
divatos, műselyemkrepdesinből

Férfizoknitartó . 18
gumiból, bőrrésszel

Férfinadrágtartó 65
gumiból, bőrrésszel

Zefir rövid nadrág 88
komplett méret, gombos

Férfi divatsapka . 85
szövetből

Tiroli nadrágtartó 48
gyermekek részére

Fiúnadrágtartó . 30
kockás gumiból, bőrrésszel

Köpper rövid nadrág 125
gombos, erős kivitelben

Puplinett rövid nadrág 148
divatos mintákban, gombos

Zefir férfiing ... 195
rávarrott gallérral, 36—40. számig

Sporting 295
valódi zipp-zárral

Fillér

Férfihálóing ... 295
színes bordürrel

Divatos férfiing . 295
legújabb kimintázások, sportfazón, vagy külön gallérral

Panama apacsing 295
bármely színben

Köpper hosszú nadrág 200
fűzős, erős anyagból

Köpper hosszú nadrág 245
erős anyagból, gombos

Panama apacsing 245
fiúk részére, 28., 30. szám, dupla sz.-ként 20 fill. emelkedik, divat

Férfiing, puplinett 395
kitűnő minőség, komplett nagy méret, 2 darab külön gallérral

Férfi puhakalap . 470
divatos fazónok és divatos színekben

Férfi charmőz-ing 590
legdivatosabb minták, ideális viselet, pici hibával

Férfi pizsama ... 490
divatos freskóanyagból, ízléses kivitelben

Nőikonfekció-osztály

Női háziruha ... 188
mosódelénből vagy kartonból, csinos kivitelben

Női divatblúzok . 178
csinos tavaszi divat

Mosódelén pongyola 268
divatos tavaszi mintákban

Műselyem pongyola 375
virágos és rózsás minták

Ugyanez extra nagy méretben 425

Női divatruha .. 450
mintás panamából vagy pikészerű, vagy mosóbukléből, legelegánsabb viseletre is alkalmas, friss tavaszi divatszínekben

Női szövetruha .. 475
divatos tweed- és egyéb pamutszövetekből

Krepdesin blúz . 475
elegáns viselet, műselyemkrepdesinből

Krepdesin női ruha 690
műselyemkrepdesinből, gyönyörű divatfazónokban, bármely színben

Műselyem esőkabát 980
bármely színben divatfazónban

Tavaszi divatkabát 880
divatos strapaszövetből, legújabb fazónok

Impriméruha ... 950
tavaszi divatújdonság, műselyemkrepdesinből

Zokni és harisnya

Férfizokni 29
műselyembeszövéssel, pici hibával

Divatzokni 39
kockás vagy csíkos

Jacquard-zokni .. 48
legújabb divatminták

Macco-zokni 68
nagyszerű minőség

Derby-kötésű zokni 75
divatos viselet

Sportharisnya .. 68
divatmintás, kis hibával

Férfiharisnya ... 98
legújabb divatmintákkal

Flór sportharisnya 145
igen erős minőség, pici hibával

Tennisz-zokni .. 28
fehér vagy színes

Műselyem harisnya 38
bármely színben, hibás

Műselyem harisnya 48
igen tartós minőség, hibával

Női harisnya ... 68
viscosa műselyemből

Cotten szövésű harisnya 78
rendkívül tartós, csak fekete vagy fehér színben, erős viscosa minőség, hibával

Női flórharisnya 98
bármely színben, kicsi hibával

Bazsarózsa 128
cottonszövésű műselyemharisnya, ezüst jelzésű

Ciklamen 158
ideális viseletű, cottonszövésű műselyemharisnya, ezüst jelzéssel 3., 4., 5., 6. szám.

Gyermektérdzokni 33
bármely színben

Bőrönd-osztály

Bőr patkóerszény 35
férfiméret

Női bőrerszény .. 75
villámzárral

Férfi bőrerszény . 85
több rekesszel, elegáns kivitelben

Bőr levéltárca .. 75

Gyermek-retikül . 75
bőrből, csinos kivitelben

Gyermek-hátizsák 75
bőrszíjjal, zsebbel

Erőlemezkazetta . 85
30 cm

Aktatáska 168
reklámkivitel, 2 csattal, 39 cm

Női retikül 165
divatos kivitelben

Férfi hátizsák ... 195
2 zsebbel, bőrszíjjal

Divatretikül 260
valódi bőrből, elegáns viselet

Bőr aktatáska ... 350
38 cm, válaszfallal

Textil-osztály

Fillér

Reklámsiffon ... 55
ipari és házi használatra, mtr

Műselyem 55
az összes síma színekben, mtr

Kékfestő 58
sötétkék és fekete alapon, szép mintákkal, mtr

Mosódelén 58
nagy választékban, divatos kimintázásokkal

Függönyanyag .. 58
csíkos divatminták, 90 cm széles, mtr

Ingzefir 58
csíkos, nagy választékban, sport- és egyéb ingekhez, mtr

Kanavász 58
ágyneműre vagy munkásfehérneműre, sötét színekben

Mosódelén 68
legújabb divatminták, óriási választékban, mtr

Krepp műselyem . 68
ruhákra vagy bélésnek, bármely színben, kb. 78 cm széles, mtr

Kelengyesiffon .. 68
nagyszerű használati minőség, mtr

Kanavász 68
ágyneműre, kimondott jó minőség, nagy választékban, mtr

Ágynemű-angin . 78
tollálló minőség, mtr

Műselyem 78
legújabb divatminták, apró- vagy nagyvirágos, mtr

Fillér

Mosókrepp 78
legújabb tavaszi divatminták, ruhára és pongyolára, mtr

„Dirndl" 88
legdivatosabb mosókelme-újdonság

Raye-köpper 88
fehérneműre vagy munkaköpenyre, mtr

Nanszu 88
női fehérneműre v. ágyneműre, bármely színben, mtr

Mintás lenvászon 88
női ruhákra és shortra kiválóan alkalmas

Pamuszövet 98
síma színekben v. tweed és egyéb divatmintákkal, divatos ruhaanyag, mtr

Fisgrét 98
ideális ruhaanyag, síma színekben különleges olcsóság, mtr

Azsuré 98
könnyű, különleges ruhaanyag, szenzációs olcsóság, mtr

Mintás panama . 98
vagy mintázott pikészerű divatanyag, különleges olcsóság, mtr

Krepdesin 155
műselyemből, minden színben, cca 88 cm széles, mtr

Marokén 198
műselyem fonálból, komplett széles, bármely színben, mtr

Krepdesin imprimé 198
különleges olcsóság, divatos mintákkal, komp. széles, mtr

Kesztyű-osztály

Tölcséres női kesztyű 88
divatos hímzéssel

Férfikesztyű 98
bőrutánzat, bármely színben

Női divatkesztyű 145
svédbőrutánzat vagy cérna, legdivatosabb fazónokban

Női bőrkesztyű .. 275
fekete vagy fehér, divatos tölcsérrel

Őzbőrkesztyű ... 390
tölcséres divatforma

Férfi bőrkesztyű . 390
sárga vagy szürke színben

Gyermekruhácskák

Leánykaruha ... 78
mosóanyagból, köténnyel, 2 évesig

Gyermeknapozó . 98
csinos kivitelben

Gyermekruhácska 135
mintás panamából v. mosó bukléből, legszebb mintákkal, 45 cm széles, 5 cm-ként 20 fill. emelk.

Leánykaruha ... 168
intézeti csíkos angol fazón, 45. sz., 5 cm-ként 20 fill. emelk.

Gyermek hordruhácska 245
ripsz pamutvászonból, cakkos hímzéssel

Fiú matrózruha . 265
intézeti csíkos kartonból, 45 cm, sz.-ként 20 fill. emelk.

Krepdesin ruhácska 290
műs. krepdesinből 45. sz. 5 cm-ként 40 fill. emelk.

Edény- és háztartási osztály

Zománclábas vagy fazék

1½	4	5	6	8	10 lit.
65	125	150	175	200	225 fillér

Horganyozott vízveder .... csak 89 fillér
Horganyozott mosófazék, 8 lit. .. csak 89 fillér
Zománc weidling, 24 cm ...... csak 89 fillér

Zománc ételhordó
3 csészés, összesen 1½ lit. .. csak 195 fillér
4 csészés, összesen 2 lit. .. csak 265 fillér

Zománc mosdótál

34	36	38	44	46 cm
125	155	175	220	245 fillér

Zománc munkásfazék

1½	2	3	4	5 lit.
125	135	158	175	190 fillér

Zomán tejkanna

1½	2	2½	3 lit.
125	135	145	168 fillér

Horganyozott öntözőkanna

5	8	11 lit.
208	258	278 fillér

Horganyozott mosófazék

10	12	15	18	20	25 lit.
148	168	195	210	235	258 fillér

Kávédaráló keményfából .... csak 168 fillér
Kávédaráló sárgarézből ..... csak 178 fillér
Zománc veder, 26 cm .... csak 145 fillér

Edények szépséghibával

Kötöttáruk

Fillér

Kötött női sapka . 19
divatos tavaszi viselet

Gyermektrikó ... 56
minden színben, 2. sz. sz-ként 8 fill. emelk.

Férfi atlétatrikó . 85
minden színben, 3. sz. sz-ként 10 fill. emelk.

Férfi evezőstrikó . 98
3. sz. sz-ként 20 fill. emelk.

Gyermek sporting 125
kötött, minden színben, 2/o. sz-ként 20 fill. emelk.

Férfi kötött sporting 198
minden színben

Fillér

Női kötött blúz . 88
csinos kivitelben

Divatpullover, női 175
rövidujjas

Gyapjú női blúz . 295
finom, tiszta gyapjúból, egyes darabok, nagy választékban

Gyapjú női blúz . 345
kézi horgolás, legújabb divatfazónok

Fürdőtrikó 175
mintás, férfi vagy női

Férfi sportpullover 295
erős minőség, divatos mintákban

Nőifehérnemű-osztály

Táncnadrág 78
netz-szövésű, erős minőség

Csíkos reformnadrág 95
erős műselyemből, kis. hib.

Női kombiné ... 95
hímzéssel

Gyermek reformnadrág 68
csíkos műselyemből, kis hib.

Táncnadrág 125
pikós széllel

Műselyemkombiné 195
svájci kötésű

Nanszukombiné . 178
különleges olcsóság

Műselyemkombiné 198
komplett nagy méret, charmőzszerű, kis hib.

Matt táncnadrág . 120
lágy esésű, kis hib.

Charmőz reformnadrág 198
kitűnő minőség, kis hib.

Női hálóing 200
csinos kivitelben

Nanszu hálóing .. 295
ízléses divatfazónokban

Cipő-osztály

Babycipő 70
színes bőrből, 19—21-ig

Házicipő
sarokkal és hasított talppal
28—34-ig 65
35—46-ig 75

Gyermekcipő
barna bőrből, szeges
19—23-ig 130
24—27-ig 200

Női házicipő 200
bőr talppal, trotteur sarokkal

Gumitalpú vászoncipő
fekete, fehér, szürke v. barna színben, egyes párok, szépséghibával
28—34-ig 150
35—41-ig 175
42—46-ig 195

Gyermekcipő
lakk, szürke betéttel
19—23-ig 200
24—27-ig 300

Bőrszandál
gyermek, női és férfi számokban, bármely színben
19—20-ig 185
21—22-ig 200
23—24-ig 250
25—26-ig 280
27—28-ig 310
29—30-ig 340
31—32-ig 360
33—34-ig 400
35—40-ig 450
41—46-ig 500

Bőr- és hímzett papucs 250
szegedi forma

Női bocskor 300
bőrtalppal, trotteur sarokkal, csak szürke színben

Kényelmi cipő .. 350
fekete, pántos, kötős vagy fűzős

Gyermekcipő
lakk, pántos v. kötős
23—26-ig 400
27—29-ig 500
30—32-ig 600
33—36-ig 700

Gyermekcipő
magasszárú, fekete vagy barna
27—29-ig 450
30—32-ig 550
33—36-ig 650
37—41-ig 750

Női divatcipő ... 700
barna vagy fekete, antilopszerű bőrből, magas- és kubánsarokkal, óriási választékban

Női cipő 1000
kék, zöld, barna, fekete antilopszerű bőrből, lakkból vagy fekete és barna bőrből, a legújabb divatfazónok, legelegánsabb kivitelben

Férficipő 850
fekete és barna, fél, fűzős

Férfiruha-oszt.

Férfinadrág 275
csíkos mintás

Sport férfinadrág 475
divatos tavaszi minták

Férfinadrág 495
divatcsíkos, uccai viseletre

Férfi joppe 375
szenzációs olcsóság

Férfiöltöny 1250
erős minőség, divatos szövetekből

Esőkabát 1180
tavaszi újdonság

Fiúruhák

Cserkésznadrág . 190
sz-ként 30 fill. emelk. 5. sz.

Fiújoppe 195
6 évesig

Fiújoppe 245
6-tól 12 évesig

Tiroli nadrág ... 130
erős szaténanyagból, 1. sz. sz-ként 15 fill. emelk.

Fiúruha 280
kék-fehér csíkos, bőrerős minőség, 4. sz. sz-ként 20 fill. emelk.

Damasztáru-osztály

Rojtos szalvéta .. 9
beszövött csíkkal

Pohártörlő 26
45 × 45 cm méret

Borbélytörülköző 20
rojtos

Edénytörlő 48
60 × 60 cm méret

Edénytörlő 88
lenből 60×60 cm méret

Étszalvéta 6
hófehér pamutdamasztból, nagyméretű

Takácsszőttes törülköző 68
csomózott, rojttal

Szőnyeg-osztály

Lábtörlő 68
kókuszszerű

Bőr lábtörlő 90
igen erős kivitelben

Flanelltakaró ... 295
kompl. méret, szürke

Tigristakaró ... 325
színes csíkkal

Flanelltakaró ... 445
kockás v. nagyvirágos

Műselyempaplan . 650
szürke vattával

Gyermektakaró . 195
rózsa v. világoskék

Klothpaplan 875
szürke vattával

Sezlontakaró ... 495
csinos kivitel

Sezlontakaró ... 1580
gobelinutánzat

Ágyelő 195
háziszőttes

Szalmazsák 265
komplett nagy méret

Weekend-párna . 38
csinos mintákkal

Zsebkendők

Selyemzsebkendő 18
műs. krepdesinből, csipkés szélű

Munkászsebkendő 18
síma vagy kockás, bármely színben

Férfizsebkendő 23
fehér vagy színes, szegett szélű

Női batisztzsebkendő 28
legdivatosabb minták

Férfizsebkendő .. 38
komplett nagy, azsuros szélű

Férfizsebkendő .. 48
divatos batisztból

Ernyők

Férfi- v. női ernyő 380
igen erős, strapa kivitelben

Férfi- v. női ernyő 490
jóminőségű klottból, csinos kivitelben

Férfiernyő 590
bambuszfogóval

Női divaternyő .. 590
12 részes, bordűrös, műselyemből

Munkaruházat

Klothköpeny ... 365
fekete, férfifazón

Pincérkabát 450
erős minőség

Gépészöltöny ... 475
kisebb számokban

Női köpeny 480
fehér, erős minőség

Női klothköpeny . 495
erős klothból

Munkásköpeny .. 545
bőrerős, szürke vagy drap

Béby-osztály

Babysapka 25
kötött, szín. csíkokkal

Guminadrág 39
fehér vagy rózsaszín, 1. sz.

Kötött rekli 39
színes csíkokkal

Babykészlet 78
rékli sapkával

Keresztelőkészlet 98
csinos kivitelben

Pelenka 70
jóminőségű

Tipegőnadrág ... 125
csinos kötött kivitelben

Játszóruhácska .. 145
kötött, színes v. fehér

Hosszú párna ... 275
ízléses kivitelben

Pikékabátka 225
félhosszú

Vidékre utánvét mellett szállitunk. ✳ *Meg nem felelőkért a pénzt visszaadjuk.*
Csomagolásért csak edények után, önköltségi árban számitunk.

Filléres Divatház Baross-tér 23

Rottenbiller-utca sarok

HÍREK

Eső, zivatar

A Meteorológiai Intézet jelenti május 3-án délben 12 órakor:

Középeurópa nyugati felén még északi légáramlás uralkodik s az időjárás Délnémetországban, az Alpokban, valamint Jugoszlávia nyugati felén esős. Hazánkban igen sok helyen zivatarok voltak, amelyek Tokaj és Kalocsa vidékén jégesővel is jártak. Az eső mennyisége a Dunántúl középső területein a 20 millimétert is meghaladta, sőt Pápáról 30 millimétert is jelentettek. Nem tekintve Szentes vidékét, a Tiszántúl az eső mennyisége öt milliméter alatt maradt. A hőmérséklet tegnap az ország nyugati határán csak 16—18, keleten azonban még 26—27 fokra emelkedett, ma éjjel pedig a legtöbb helyen még a talaj mentén is 10 fok felett maradt.

Budapesten a hőmérséklet 3-án délben 15 Celsius-fok, a tengerszintre átszámított légnyomás 762 milliméter, alig változik.

Várható időjárás a következő 24 órára: Mérsékelt légáramlás, még sok helyen eső, esetleg zivatar. A hőmérséklet kissé tovább csökken.

— **Eltemették Tábori Emilt.** Vasárnap délelőtt temették el a rákoskeresztúri temetőben *Tábori* Emilt, Budapest híres régi nevettetőjét, akinek színdarabjai egész generációnak szolgáltak szórakozásul. Igen sok színész, színigazgató, színházi ember jelent meg a temetésen, de sok idegen, ismeretlen ember is: Tábori közönsége, akik annyit nevettek Tábori életében, hogy most, halálában, kimentek sírjához sírni. Tábori Emil özvegye nem tudott ura temetésére elmenni, mert súlyos beteg, csak három gyászbaborult lánya sírta végig a temetést. A gyászszertartás után Hidvéghy Ernő mondott nagyszabású beszédet az Országos Színészegyesület és a nyugdíjas színészek nevében, majd a nyugdíjas színészek énekkara gyászdalokat adott elő. Tábori díszsírhelyet kapott, amelyet igen sok koszorú borított. Radó Sándor, Solti Hermin és a többi kómikus szomorúan állta körül a nagy mulattató koporsóját . . .

— **Hívők tízezrei a szabolcsi katolikus-napon.** Nyiregyházáról jelenti a Magyar Hétfő tudósítója: Vasárnap reggel 9 óra előtt megkondultak a nyiregyházi templomok imára hívó harangjai. A polgári fiúiskolában tartott tábori misével megkezdődött a szabolcsi katolikus nap, gazdag műsora. A tábori misét *Énekes* János prelátus kanonok mondotta, szentbeszédet *Szentgyörgyi* József tb. pápai káplán tartott. A mise után kezdődött a nagygyűlés, melyet *Énekes* János nyitott meg. A katolikus nevelés feladatairól *Szabó* Kálmán gimnáziumi igazgató beszélt, majd *Kovács* Sándor pápai kamarás és *Mihalovics* Sándor gk. kanonok, főesperes tartottak előadást. A közös ebéd után délután 3 órakor a Misszió Társulat rendezésében a leányklub 10 éves fennállását ünnepelték. Ezt az ünnepi gyűlést nagybányai *Horthy* Istvánné nyitotta meg. Utánna *Krompachi Holló* Lenke írónő, *Vörös* Michaele missziósnővér, *Kovács* Sándor pápai kamarás előadása és *Junák* Sándor zárszavai következtek. A serdültebb ifjúság gyülésén *Közi Horváth* József dr., *Lafranco* István dr. tartottak előadást. A katolikus nap befejező gyülése 6 órakor volt a vármegyeház dísztermében. Itt a megnyitót *Peczely* Imre igazgató mondotta, *Közi Horváth* József dr. és *Lafranco* István dr. előadása után *Korompay* Károly zárta be a gyülést.

Ügyvédi hír. Dr. Bálint Mózes budapesti ügyvédirodáját áthelyezte VII. ker., Rottenbiller-utca 4/b. szám alá. Telefonszám változatlan 435—65.

Megmérgezte magát egy pesterzsébeti kereskedő. Eichenwald Károly 43 éves pesterzsébeti kereskedő vasárnapra virradó éjjel Dikidid-tablettákkal megmérgezte magát. A pesterzsébeti mentők súlyos állapotban a Rókus-kórházba szállították. Búcsúlevelet nem hagyott hátra és így öngyilkosságának oka ismeretlen.

— **Felrobbant a gyufa egy tisztviselő kezében.** Különös szerencsétlenség történt vasárnap délelőtt Budán a Vérmező egyik trafikjában. *Szántó* László részvénytársasági főtisztviselő a dohányárudában cigarettát és gyufát vásárolt, majd mielőtt eltávozott volna az üzletből, rá akart gyujtani. Abban a pillanatban, amikor a gyufás dobozt kinyitotta, a gyufaszálak felrobbantak és a főtisztviselő kezén súlyos sérüléseket ejtettek. Szántó László, akinek sérülését a mentők kötözték be, vasárnap ismeretlen tettes ellen súlyos testisértés címén feljelentést tett.

— **Különlegességi gázfőzőtanfolyam Budán.** A „Volt Iskolatársnők Szövetsége" *különlegességi gázfőzőtanfolyamai* május hó 5-én kezdődnek. A tanfolyam négy hétig tart. *Tandíj beírási díjjal és anyagmegtérítéssel együtt 10.— pengő,* mely összeg a beíráskor fizetendő. Beiratkozni lehet minden hétköznap délelőtt 9—12 óra között, *II., Batthyány-utca 8. szám alatt az igazgatói irodában.* (Telefon 51-8-60.)

Főzőbemutató villanykonyhában. Az Elektromos Kiállítás (V., Honvéd-utca 22. sz.) népszerű főzőelőadásai és villamos háztartási készülék-bemutatói *szerdán d. u. ½6 órakor,* továbbá hétfőn, csütörtökön és pénteken d. e. ½10 órakor kezdődnek. Kuglóf, torta és leveles-vajastészta sütése. Belépés, ruhatár díjtalan. A kiállítás nyitva d. e. 8—2. és d. u. 4—7 óráig.

Szerkesztésért felel: LEVAI JENŐ
Kiadásért felel: dr. BALINT MÓZES
Stádium sajtóvállalat rt.
Budapest, VIII., Rökk Szilárd-utca 4.
Felelős üzemvezető: Győry Aladár

Vagyontalansági esküt tettek az Ébredő Magyarok Egyesületének igazgatósági tagjai

A budapesti törvényszéken a napokban három előkelő úr tett vagyontalansági esküt. *Szatmáry* István dr., *Fodor* Gyula dr. és *Rákossy* Jenő, *mint az Ébredő Magyarok Egyesülete igazgatósági tagjai tették le a vagyontalansági esküt.*

Politikai körökben az Éme igazgatósági tagjainak vagyontalansági eskütétele nagy feltűnést keltett.

Uj stílusban építve, rengeteg látványossággal tarkítva pénteken nyílik meg a Nemzetközi Vásár

Aki vasárnap kiment a félig kész vásárt megtekinteni, meggyőződhetett, hogy itt

céltudatos fantáziaébresztésre, még az építkezések útján is gondolatkeltésre, meggyőző erőre törekedtek.

A légvédelmi kiállítás párkányát *hatalmas méretű stilizált légibomba töri át.* A textilipar közel 50 méteres magas toronnyal hat, melynek egyetlen célja a közönség emlékezetébe vésni a gyárak márkáit, amelyek egyenként ötméteres felnagyításban díszítik a torony négy falát. Még a gépipar, ez a csupa *„technika"* is elsősorban fogalmat akar adni arról, mit jelent az életben az acélba, fémbe meredt mérnöki munka. Az üvegszakma a porcellángyárakkal szövetkezett. Itt is nemcsak árut, hanem a felhasználás ezer, a tömegek részére jórészt meglepő lehetőségét látjuk. Végigvonul ez a gondolat az egész vásár területén. Újat akarnak mutatni mindenütt, de lehetőleg úgy, hogy felébresszék a közönségben a vágyat és felkeltsék annak megismerését, milyen rengeteg változatban tud a gyáripar a mindennapi élet szükségleteinek rendelkezésére állni.

Imponáló és meggyőző képet kapunk az ezévi vásáron arról, hogy

a magyar iparfejlesztés közérdek.

Rengeteg a kedves részlet is a vásáron. A magyar falu zeg-zugos tereivel, utcáival olyan hangulatos, hogy hasonlót csak akkor találhatnánk, ha száz község legkedvesebb részleteit képzeljük egymás mellé. A vásár gyermekóvója, valódi kis óvóda, játszótérrel, a gyermekek szórakoztatására, etetésére szükséges minden felszereléssel.

Négy nap mulva nyílik meg a vásár. Egy héttel ezelőtt, mikor először jártunk a területén, úgy éreztük, már is kész vásárral állunk szemben. Ma szorongva nézünk körül, elkészülhet-e mind az a rengeteg kiállító a közönségnek szánt látványossággal. Egy bizonyos, kemény munka van még hátra, de eredménye olyan lesz, hogy igazat adhatunk a vásár igazgatójának:

„ezt a vásárt látni kell".

— **Díszdoktorrá avatják Gömbös miniszterelnököt a pécsi egyetemen.** Pécsről telefonálja a *Magyar Hétfő* tudósítója: *Gömbös* Gyula miniszterelnököt a pécsi Erzsébet egyetem jogi karának előterjesztésére még ebben a tanévben az államtudományok díszdoktorává avatják. Az egyetem vezetősége a kérést feiterjesztette a kultuszminisztériumba.

— **Halálos munkásbaleset.** Bajáról jelenti a Magyar Hétfő tudósítója: Császártöltésen *Kozák* János napszámos munka közben lezuhant egy állványról. Súlyos állapotban beszállították a bajai kórházba, ahol vasárnap meghalt. A csendőrség elrendelte a boncolást. A nyomozás is megindult annak megállapítására, hogy a szerencsétlenségért kit terhel felelősség.

— **Diákok hősi emlékművét avatták Baján.** Bajáról jelenti a *Magyar Hétfő* tudósítója: Bensőséges ünnepe volt vasárnap a bajai állami tanítóképző intézetnek és ez ünnepségben kegyeletes részt vett a város egész társadalma. Az intézet háborúban elesett diákjai emlékének szobrot emelt. *Amler* Antal nyugalmazott címzetes főigazgató avató beszéde után *Dobosy* Elek intézeti igazgató átvette a szobrot. A város polgársága nevében *Borbiró* Ferenc dr. polgármester, a tanári testület nevében *Desich* József helyeztek el koszorút a szobron. Az ifjúság koszorúját *Csillag* Ferenc növendék, ifjúsági elnök tette le, a szobor elé.

— **Református ifjúsági nagygyűlés.** Vasárnap délután a budapesti református egyházmegye ifjúsági naggyülést tartott a fasori templomban. *Szabó* Imre esperes imája után *Dobos* Károly lelkész „Miért van szükség református ifjúsági munkára" címmel előadást tartott. Utána *Tasnády Nagy* András államtitkár *Hajdú* Gyula és *Sebők* János tartott előadást. Felszólalt még *Davis A.* a keresztény ifjúsági egyesületek világszövetségének titkára. A nagygyülést *Ravasz* László püspök zárta be.

— **Szenzációs újítással lepte meg Budapest közönségét.** Korányi Zoltán igazgató, aki költséget nem kímélve külföldi mintára a Royal-szálló egyik termét pompás ebédutáni pihenőteremmé alakította át. Akik az újonnan megnyilt kert-étteremben ebédelnek, vagy vacsoráznak ebédutáni pihenőjüket it ott tölthetik.

A Népegészségügyi Múzeum szociális előadás-sorozatában ifj. dr. Balázs Dezső ügyvéd 1936 május hó 4-én este 7 órakor „A siker és a bün" címen az intézet földszinti előadótermében (VI., Eötvös-u. 3.) előadást tart. Belépés díjtalan.

— **Egy kisleány borzalmas halála.** Bajáról jelenti a Magyar Hétfő tudósítója. A bácsmegyei Rein községben, már hónapokkal ezelőtt egy veszett kutya megmarta *Ikotity* Márta 11 éves kisleányt. A szülők, a községi orvos utasítására a kislányt a budapesti Pasteur-intézetbe szállították, de már útközben mutatkoztak a veszettség jelei. A kis Ikotity Mártát több mint két hónapig kezelték az intézetben, honnan a napokban látszólag gyógyultan hazakerült. Alig pár napi otthonlét után a kisleányon hirtelen újból kitört a veszettség és néhány órai szenvedés után borzalmas kínok között meghalt.

— **A „Nagybátony-Ujlaki" Egyesült Iparművek Részvénytársaság** közgyülése jóváhagyta az 1935. évi zárószámadásokat, melyek szerint az értékcsökkenési tartalékalapnak 225.000 P-vel való javadalmazása után a tiszta nyereség 342.778.47 P, az elmult évi 264.683.54 P-vel szemben. Ebből az összegből részvényenkénti 1 P (tavaly 75 f.) osztalék kerül f. hó 4-től kezdődőleg az Angol-Magyar Bank R.-T. főpénztáránál kifizetésre.

Vágó József műépítész kiállítása a Nemzeti Szalonban. Vágó József, a világhírű magyar építőművész, a genfi Népszövetségi palota tervezőjének nagy gyüjteményes építészeti kiállítása május 7-én délelőtt 12 órakor nyilik meg a Nemzeti Szalonban. A nagynevű mester 20 éves munkásságának olyan nagyarányú kiállítása lesz ez, melyhez hasonló, úgy terjedelemre, mint művészi elgondolásában is, még alig volt Európában. A szalon összes termeit betöltik a hatalmas méretű perspektívák, melyek nagyrészben egy újjáépítendő Budapestről nyujtanak majd olyan művészi elgondolást, mely új irányt és utat mutathat a jövő Budapest képének. Budapest városrendezési tervein kívül most lesz alkalma közönségünknek megismerni a genfi Népszövetségi palota terveit is, mellyel a kiállító mester az egész világon dicsőséget szerzett a magyar építőművészetnek. A kiállítás anyaga pikturális szempontból is esemény lesz. Az ünnepélyes megnyitóra nemcsak Budapest művészvilága, hanem több külföldi művésztestület is bejelentette megjelenését.

— **Egymillió dollár Vevő Ófenségének.** Egyik amerikai áruház legutóbb összesen 1.000.000 dollár engedményt nyujtott hü vevőinek a napiárakból. Dr. Holczer István vegyész most érdekes módon nyilvánítja háláját azért, mert a férfiak körében hihetetlenül népszerü lett gyártmánya, a **Hezolite Rapid** gyorsborotvakrém. A BNV tartama alatt, május 8-tól—18-ig, a 88 filléres **Hezolite Rapid** tubus ára 50 fillér, az 1.50 pengős doboz pedig 1 pengő. Minden szaküzletben kapható.

TÖKÉLETES

MINŐSÉGÜ
A
GLADIATOR
NYOMÓKAPOCS
Magyar gyártmány Kérje mindenütt

KÖZGAZDASÁGI HIREK

GONDNOKSAG ALATT A PHÖNIX BIZTOSITÓ. A tékozló fiú elvette méltó büntetését. A hivatalos lapban megjelent pénzügyminiszteri rendelet felfüggesztette az intézet önkormányzatát és a Pénzintézeti Központ ellenőrzése alá helyezte. Ezt az intézkedést teljes mértékben helyeselni fogja az egész ország közvéleménye, mert ez, egyelőre véget vet az intézet helytelen üzleti politikájának és gazdálkodásának. A most megindúló PK vizsgálatot pedig nagy érdeklődéssel várjuk, mert meggyőződésünk az, hogy az intézet vezetősége nemcsak nem állott a biztosítási üzletben a helyzet magaslatán, hanem könnyelmü ténykedéseivel egyenesen része volt annak a romlásba való döntésében. A díjhátralékban előállott hiány nem mai keletü, hanem évekre visszamenően állhatott csak elő. Ennek ellenére az igazgatóság mégis módot talált a tantiémek és egyéb — ezt majd a vizsgálat fogja kimutatni — juttatások kifizetésére. A mai helyzetben ennek a bünös gazdálkodásnak a kárát mindenki viselheti, kivéve egy kategóriát, a biztositottakét. Nem szabad lejáratni a takarékosság nagy fontosságának elvét. Már pedig a biztositás a takarékoskodásnak egyik igen lényeges faja. Nem bünhődhetik az az ember, aki a szájától megvont fillérekből gyüjtötte össze a havonta befizetendő biztositási díjtételét, csak azért, hogy öreg napjaiban a biztositás mankójára támaszkodhasson. Szintúgy nem károsodhatik az, aki halála esetére családját akarta valami pénzbeli támogatáshoz juttatni. Ezek nem áldozhatnak semmit, mert nincs is nekik. Ők nem bünhődhetnek könnyelmü emberek vétkeiért. Itt csak egy bünhődhetik: a Phönix vezetősége. Lássuk tehát a vizsgálat eredményét, azokat a furcsa üzleteket, melyek az intézet romlására vezettek. Ezt kéri a biztositottak tömege, amely ezen a biztositási üzleten nem veszíthet. Azaz egyet veszíthet — károsodása esetén — a biztositási üzlet realitásába vetett hitét.

Héder Lajost választották meg a Belvárosi Takarékpénztár elnökévé. A Belvárosi Takarékpénztár Rt. igazgatósága minapi ülésében foglalkozott a *Székely* Ferenc elhunyta folytán megüresedett elnöki tisztség betöltésének kérdésével és az igazgatóság elnökévé dr. *Héder* Lajos kormányfőtanácsost, a takarékpénztár eddigi alelnökét választotta meg. Az igazgatóság egyúttal elhatározta, hogy elhunyt elnökének emlékére a takarékpénztár tisztviselőinek segélyalapját 20.000 pengő rendkivüli hozzájárulással gyarapítja és közjótékonysági célokra 5000 pengőt adományoz.

A kisantantállamok *részéről megnyilvánuló barátságtalan politikai légkör erősen érezteti hatását gazdasági viszonylatban is. Kereskedelmi forgalmunkban a szukcessziós államokkal szemben nem tudunk sehogysem zöldágra vergődni. Ez év első negyedében behozatalunk értéke velük szemben 26 millió pengő volt, mig kivitelünk alig szárnyalta túl a 12 milliót. A ránk nézve nagyon kedvezőtlen külkereskedelmi forgalmat ugyan még súlyosan befolyásolta az, hogy tengeriben rossz termésünk miatt behozatalra szorultunk. Ez a körülmény egymagában 11 millió pengővel rontotta le Romániával szemben külkereskedelmi mérlegünket. Ettől eltekintve is azonban, az utódállamok részéről erősen érezhető a gazdasági elzárkózottság.*

KONTINGENTALTAK az Olaszországba kiszállítható szarvasmarha-exportot. A magánkereskedelmi exportérdekeltségeket a német piacról tudvalevőleg az elmult hetekben teljesen kiszorították. Részükre akkoriban az olasz relációt hagyták szabadon. Most pedig, arra való hivatkozással, hogy exportőreink túlzott árukiajánlásaikkal az ár fenntartását veszélyeztetik, csak 100 vagón heti kontingensben engedélyezik részükre a kivitelt. Azt mondanunk sem kell, hogy ebből a nagy rizikóval járó üzletből is még egy bizonyos kvótát a Hangyának is juttatniok kellett. Igy szorul ki lassan a magánkereskedelem és igy veszik ki a kezéből az exportlehetőségeket. Nagy kérdés, hogy ez az áttolódás a szövetkezetek javára, előnyére fog-e szolgálni a magyar külkereskedelemnek.

A „Szikra" Magyar Gyujtógyárak Rt. igazgatósága a társaság ezévi rendes közgyülését május 7-re hívta egybe. A mérleg 354.375.41 pengő tiszta nyereséggel zárult, amely összegből az „A" sorozatú részvények után *11 pengő osztalék* kerül kifizetésre. Ugyanaznap tartja rendes közgyülését a *Magyar Általános Gyufaipari Rt.* is. E társaság tiszta nyeresége 103.203.34 pengő, melyből részvényenként *9 pengő osztalék* fizettetik.

GANZ-GYAR folytatja a Távolkeletre irányuló exporttevékenységét. Az a nagy bizalom, mely a gyár készitményei iránt mindenfelől megnyilvánul, újabb és újabb értékes megrendelésekre vezet. Legújabban Egyiptom részéről futott be nagyobb mennyiségü motorkocsimegrendelés.

A BUDAPESTI CUKRASZIPARTESTÜLET azzal a kéréssel fordult az iparügyi miniszterhez, hogy utaltasson ki részükre ipari cukrot. A minisztériumban tanulmányozzák a kérdést és a szakkörök nagy érdeklődéssel várják az ügy miniszteri véleményezését.

A Hazai Gömbfabeszerzők Szövetkezete kompenzációs megállapodást kötött a *Dredoma* céggel. A szövetkezet 115 ezer köbméter gömbfát vesz át magyar gyümölcs és fözelékféle ellenében.

A KALAPTOMP KARTELL jó üzletnek bizonyul. Az egyezmény egyik tagja, a Gross és Weis r. t. 400 ezer pengős alaptőke mellett közel 33 ezer pengő tiszta nyereséget tüntet ki. A vesztes megint csak a vásárlóközönség, amely kénytelen az egyezmény által reákényszeritett fölemelt árakon szükségleteit beszerezni.