Budapest, 1941 február 14 | Ára 40 fillér | XXIII. évfolyam 7. szám

BAROSS SZÖVETSÉG

FELELŐS SZERKESZTŐ: DR. DOMOKOS LÁSZLÓ | POLITIKAI ÉS KÖZGAZDASÁGI HETILAP | SZERKESZTI: PAPP ANDRÁS

A Baross Szövetség XXII. évi rendes közgyülése

Varga József kereskedelmi és iparügyi miniszter részvételével tárgyalt az ünnepi záróülés

Szendy Károly polgármester nagyjelentőségü nyilatkozata a hitelellátás kérdésében

Ilovszky János: »Az állam adjon ötmillió pengő veszteségi tartalékot és a Baross Szövetség lebonyolitja a keresztény kereskedelem és ipar hiteligényeinek kielégitését«

vitéz József Ferenc főherceg iktatta be az uj levelezőtagokat

A magyar gazdasági, politikai és társadalmi élet vezetői a Baross-palotában

A magyar gazdasági, politikai és társadalmi életnek kiemelkedő, nagy eseménye volt a Baross Szövetség 22. évi rendes közgyülésének ünnepi záróülése. A pompásan kivilágitott hatalmas előcsarnokban egymásután tünnek fel az érkező előkelőségek alakjai, akiket a Baross Szövetség magyarruhás rendező-gárdája fogadott és kalauzolt fel a zászlótartó Baross-cserkészek sorfala között az emeletre, ahol **Ilovszky** János orsz. képviselő, mint házigazda köszöntötte őket.

Az elsők között jött meg vitéz **József Ferenc** főherceg, aki barátságos mosollyal köszöntötte az üdvözlésre siető Baross-tagokat és vezetőket. **Nyakában viselte a Baross arany érdemlancot.**

Ugyanesak eljöttek a Baross-aranyérdemlancosok közül **Fabinyi** Tihamér volt kereskedelmi és ipari, később pénzügyminiszter, **Bornemisza** Géza volt iparügyi és kereskedelmi miniszter, majd később **Szendy** Károly, Budapest székesfőváros polgármestere: Valamennyien viseltek ezuttal a keresztény iparosság és kereskedelem megbecsülésének és szeretetének jelvényét.

Az előkelőségek az országos elnök dolgozó-szobájában gyülekeztek, a a Baross-zászlókkal feldiszitett közgyülési teremben pedig egyre jobban megteltek a széksorok a magyar gazdasági élet vezető egyéniségeivel és a Baross Szövetség tagjaival. Csakhamar szűknek bizonyult a hatalmas helyiség és a szomszédos termekben is elhelyezkedtek a közgyülés résztvevői, sőt még a csarnok emeleti árkádján is százak szorongtak.

A valamennyi helyiségben elhelyezett hangszórók pattogó indulókat közvetitettek és még mindig egyre és egyre érkeztek ujabb és ujabb csoportok...

A záróülés

Hét óra után néhány perccel vitéz **József Ferenc** főherceg és **Ilovszky János** orsz. képviselő, országos elnök vezetésével az előkelőségek bevonultak a zsufolt közgyülési terembe és elfoglalták helyeiket az első sorokban, a vezetőség pedig az emelvényen. Színpompás képet nyujtott a Baross-palota Lotz-terme, amely nek ragyogó fényében megcsillantak a Baross selyemlobogók és ezernyi szinben csillogtak a Baross Női Tábor hölgykoszorujának szebbnélszebb magyar ruhái. A Baross-asszonyok a közgyülési terem jobb sarkában helyezkedtek el külön csoportban és öröm volt nézni a magyar ruhával keretezett magyar arcokat: a magyar anyákét és magyar leányokét...

A Baross-cserkészek karéjban álltak körül az elnöki emelvényt, ezükben a kék-fehér Turul-madaras Baross-lobogóval és szemükben csillogott az öröm, hogy részesei lehetnek ennek a nagy magyar ünnepnek, amelyet minden esztendőben jelent a Baross Szövetség ünnepi közgyülése, mert megnyilatkozása a keresztény magyar összetartás, a testvéri együttérzés valóraválásának.

Zsufolásig megtelt a terem A tömegben, amely az előkelőségek részére fenntartott széksorokat is csaknem előzönlötte, a következő neveket sikerült feljegyezni a magyar közélet jelenlévő vezetői közül:

Illusztris névsor

Dr. Varga József ipari és kereskedelemügyi miniszter, *Bárczay* János, földmüvelésügyi államtitkár, dr. *Fabinyi* Tihamér titkos tanácsos, ny. pénzügymin., *Bornemisza* Géza titkos tanácsos, ny. kereskedelemügyi miniszter, *Vay* László br. titkos tanácsos, *Putnoky* Mórie titkos tanácsos, a Képviselőház háznagya, *Szendy* Károly Budapest Székesfőváros polgármestere, dr. *Báranyos* Károly min. osztályfőnök, *Gorondy-Novák* Andor keresk. min. tanácsos, *Dobrovits* Károly min. osztálytanácsos, *Visky* László iparügyi miniszteri osztálytanácsos, *Schmidt* Richárd felsőházi tag, a Tőzsde elnöke, *Rauner* Mihály *Mutschenbacher* Emil, vitéz *Barcy* Gábor felsőházi tagok, *Felkay* Ferenc és *Huszty* Károly fővárosi tanácsnokok, *Egry* Zoltán, gróf *Festetich* Domonkos, *Fricke* Valér, *Tornyos* György, *Hendrei* József, *Kunsze* Géza, *Molnár* Lajos, *Magasházy* László, *Király* József, *Krudy* Ferenc, *Máthé* Imre, *Molvay* Ferenc, *Téglássy* Béla, *Welder* Gyula, *Angyal* László, *Korponay* Ede, *Bognár* Gyula, *Tóth* József, *Petró* Kálmán, *Botár* István országgyülési képviselők, dr. *Bódy* László szfőv. alpolgármester, dr. *Arvátfalvy Nagy* István, a HONSz elnöke, dr. *Tóth* László, a Nemzeti Ujság főszerkesztője, vitéz *Kiss* Lajos országos tűzrendészeti főfelügyelő, *Zimmer* Ferenc kereskedelmi főtanácsos, a MTI. igazgatója, *Salamon* Géza szfőv. tanácsnok, dr. *Gyulay* Tibor, a Bpesti Keresk. és Iparkamara biztosa, *Eleőd* Tihamér kormányfőtanácsos, *Majthényi* Béla kormányfőtanácsos, *Mérey* László nyug. altábornagy, a Nemzeti Munkaközpont társelnöke, dr. *Kiss* Béla kolozsvári kamarai főtitkár, dr. *Purebl* Győző kormányfőtanácsos, *Tábory* Gábor és *Lugossy* Géza társelnökök.

A vidéket az egyes fiókok elnökei, vagy ügyvezető titkárai képviselték, mintegy 55-en.

Megjelentek természetesen a Központ szakosztályainak elnökei, alelnökei, titkárai, valamint tagjai számosan. Szerény becslés szerint mintegy ezer résztvevővel zajlott le az impozáns záróülés.

Felhangzottak a nemzeti imádság akkordjai, majd megkezdődött az ünnepi közgyülés.

Ilovszky János orsz. képviselő, országos elnök a következő szavakkal nyitotta meg a záróülést:

Az országos elnök a magyar élet nagy kérdéseiről

— Királyi Fenség! Nagyméltóságu Uram! Mélyen tisztelt Közgyülés! A folyó évi február 10-ére összehivott XXII. évi közgyülést megszakitottuk azért, hogy az ipari és kereskedelmi kongresszus a beérkezett inditványokat részleteiben letárgyalhassa és az erről szóló jelentést a kongresszusok vezetője a mai ülésen megtehesse. Tettük ezt azért, hogy a mai záróülésünk ne legyen kényteleu részletkérdésekkel foglalkozni, hanem az egyes kérdésekben a Baross Szövetség elvi álláspontjait tömör jelentésekben elfogadhassa.

— Mélyen tisztelt Közgyülés! Először is meleg szeretettel üdvözlöm az összes megjelent vendégeinket. Örömmel jelentem Királyi Fenségednek, hogy a közgyülés ismét megválasztotta Fenségedet az Idegenforgalmi és Fürdőügyi Főcsoport elnökének. Örömmel jelentem, hogy az elnöki tanács végrehajtó-bizottsága a beérkezett javaslatok alapján az alapszabályok 15. szakaszában előirt eljárás szerint hat kiváló közgazdasági személyiséget jelölt ki, akiket a nemzet ügyének tett eredményes szolgálat elismeréséül meg is hivtunk és akiknek a közgyülés szine előtt fogjuk átadni elismerésünk látható jelét. Az átadást a mai ülésen fogjuk teljesiteni. *(Nagy taps.)*

T. Közgyülés! A Baross Szövetség záróülése mindenkor a magyar kereskedelem és ipar ünnepélyes összejövetele volt. Ez az összejövetel három célt szolgál.

1. hogy hitet tegyen amellett az álláspont mellett, hogy az ország jövőbeni gazdasági rendje véleményünk szerint másképpen el sem képzelhető, mint keresztény és nemzeti alapon;

2. hogy figyelembe véve a nemzet történelmi fejlődését, az illetékes vezető tényezőknek figyelmébe ajánlja azokat a kivánságokat, amelyeket a történelmi fejlődés érdekében megvalósitásra előterjeszt;

3. hogy leroja háláját azokkal szemben, akik e nagy gondolatot önzetlenül, szeretettel és megbecsüléssel szolgálják.

Az első indok ma teljes mértékben alátámasztást nyert, nemcsak a belső fejlődés, de az egész európai politikai és gazdasági helyzet szemszögéből is. Az a nagy átrendeződési folyamat, amely ma Európában lejátszódik, a m. kir. kormány helyes és bölcs politikai álláspontja következtében az elmult közgyülés ideje óta viszszahozta nekünk eddig is Erdélynek több, mint a felét. Köszöntöm ismét meleg szeretettel Erdély képviselőit, akik a mai ülésünkön első izben jelentek meg. De várjuk a többieket is, akiknek az ország, Szent István birodalma más részeiből is, előbb vagy utóbb, meg kell még érkezniök. *(Döbörgő nagy taps.)* Mert igazságot lehet kétségbevonni, lehet embert, közületet, országot megtámadni, megtiporni, megsufolni, elgáncsolni, ha még oly tiszta is és még oly jogos is a megtámadottnak az igaza, de az igazságra a napnak a fénye, sugara mindenkor ráesik.

— Bizom abban, hogy a m. kir kormány, mint az állam legfelsőbb végrehajtószerve, látván az elmult évtizedek liberális szellemében tett gazdasági intézkedéseket, amelyeknek érdekkörę nem mozgott mindig a nemzet érdekeivel azonos sikon, hogy ezt a liberális gazdasági fejlődést nemcsak meggátolja, hanem mint egyszer és mindenkorra eltemetésre megérett irányt, az egész országban működési lehetőségeitől törvényi intézkedésekkel megfosztja.

Köszönet Varga Józsefnek

— A Baross Szövetség teljes bizalommal várja gr. *Teleki* Pál miniszterelnök úr őnagyméltósága bejelentésének megvalósitását, hogy az 1939:IV. tc., az úgynevezett zsidótörvény, mielőbb és akként nyerjen módositást, hogy a keresztény és nemzeti rétegek boldogulása az ország teljes lelki és gazdasági egységének kialakitása mellett, minél előbb élő valósággá válhasson.

— Hálával fordulok *Varga* József kereskedelem- és iparügyi miniszter urhoz, aki mint közvetlen gazdánk, a maga részéről eddig is megtett mindent, hogy ez a folyamat, *Fabinyi* Tihamér és *Bornemisza* Géza kezdeményező lépései után, a jelenlegi keretek között továbbfejlődjék. A cukorellátást és az egyéb közszükségleti cikkeknek egész sorát keresztény kezekbe juttatta.

— Köszönetemet kell kifejeznem *Reményi-Schneller* Lajos m. kir. pénzügyminiszter urnak, hogy az italmérők és dohányárusok árusítási jogosítványait keresztény kezekbe adta és hogy egy nagy folyamat most megy végbe, amely mindazokat szem előtt tartja, amit a Baross Szövetség a maga részéről a keresztény és nemzeti gazdasági rend kialakítása szempontjából előterjesztett a m. kir. kormány elé.

— Áttérve kívánságainkra és kéréseinkre, nem foglalkozom részletekben a javaslatokkal, azokat az előadó társelnök ur fogja ismertetni, de néhány szóval ki kell terjeszkednem néhány dologra. Az egész gazdasági átállításban fontosabb kérdés nincsen, mint hogy az ország gazdasági életének a menetét úgy biztosítsuk, úgy állítsuk át, hogy szabad legyen a Friedrich tanácsnok ur által eltolt templomhoz hasonlítanom, amikor a Fő-uteának az egyik kápolnáját felemeltette és eltolatta anélkül, hogy a templom falán a legkisebb hajszálnyi repedés is mutatkozott volna. Így kell megoldanunk az átállítást is, s ennek legfontosabb szerkezeti része az, hogy a keresztény egyedek számára, akik méltónak bizonyultak képzettségük és végzettségük alapján a gazdasági életben szerepet vállalni, a hitelt biztosítsuk.

Hitelellátás

— Remélem, hogy a kormány meghallgatja a hitelkérdésben tett felterjesztésünket. Azt kértük ugyanis, hogy bocsásson rendelkezésünkre bizonyos tartalékot, mint annak idején *Fabinyi* őexcellenciája a Kisipari Hitelintézet rendelkezésére bocsátott, hogy ez az összeg a fedezet nélküli hitelek folyósítására szolgáljon biztosítékul. Ha most vesszük 20 év tapasztalata után egy nagy, kiépített organizációval, mint amilyennel a Baross Szövetség rendelkezik, ötmillió pengős veszteségig tartalék állna rendelkezésünkre, abban az esetben a Baross Szövetség nevében kötelezően kijelentem, hogy ezzel az egész kiskereskedelem és kisipar hitelellátásának kérdését meg tudjuk oldani. S amit a politikusok politikai sikon elképzelnek, azt gyakorlati uton a Baross Szövetség egy esztendőn belül keresztül is tudná vinni. *(Hosszantartó nagy taps.)*

— Mi azt mondjuk, a kereskedelemben és iparban nem szabad annyira szűkre fogni a gyeplőszálakat, hogy ne tudjon nemzeti vagyon képződni, különösen most, amikor megvannak a kezdőlépések arra, hogy a gazdasági rendszert uj alapokra állítsuk át.

Anyagelosztás

— Kérem a csucsminiszter urat, aki a föld és termelés eredményes kihasználására és felfokozására az ország agrárlakossága érdekében 50 milliót tudott rendelkezésre bocsátani, kérem őt, hogy adja meg nekünk ezt a rendkivül fontos és hasznos vesztesági tartalékalapot. S miként a Kisipari Hitelintézetnél levő tartalékalap sem nyert felhasználást, ugyanigy itt is, nemhogy veszteség, de minden valószinűség szerint nyereség lenne, mert a keresztény és nemzeti elvet valló kereskedők száma megsokszorosodna.

Igen sulyos helyzetben vannak a keresztény kereskedők és iparosok az anyagbeszerzési nehézségek miatt. Ezért bizalommal és jogos önérzettel kérjük az illetékes tényezőket, hassanak oda, hogy a keresztény iparvállalatok és keresztény kereskedők ne akkor kapjanak anyagellátást, ha részükre marad, hanem *elsősorban ők kapjanak.* Kivánságunk tehát az, hogy az engedélyek kiadása előtt az illetékes hivatalok kérjék bizalommal a Baross Szövetség tájékoztató véleményét, legyenek velünk állandó kontaktusban és amennyire a mostani nehéz viszonyok lehetővé teszik, elsősorban a mi keresztény és magyar testvéreink igényleseit elégítsék ki.

— A vidéki keresztény kereskedelem szivbemarkoló fájdalommal panaszolja, hogy az árkalkulációs rendeletek miatt hovatovább a legsulyosabb helyzetbe fog kerülni. Felhasználom az alkalmat, hogy a jelenlévő kormányzati tényezők előtt felemlítsem azt a kirivó esetet, ami az egyik sármelléki keresztény kereskedőtársunkkal történt. Ez a szegény falusi kiskereskedő 45 fillérért petróleumot vásárolt és azt a lerakattól 10—15 km-re kellett szállítania, tehát 5 fillér fuvardijat és 2 fillér egyéb üzleti költséget kellett viselnie. Ezzel az árubeszerzési költsége már el is érte a maximális 52 fillért és amikor ez a szegény kiskereskedő fáradtságának ellenértéke fejében 4 fillért számitott az önköltségi árhoz, a büntetőtörvényszéktől hathónapi fogházat kapott. Keszthelyi tagtársaink panaszolják, hogy ott a borsót 105 fillérért tudják a termelőtől beszerezni, eladni azonban csak 100 fillérért szabad. Ugyanigy van ez sok más cikknél. Mákot, lencsét lehetetlen beszerezni azon az áron, ami eladási árként van maximálva.

— Mindezek az anomáliák annak a kérésnek az előterjesztésére kényszeritenek bennünket, hogy a beszerzési lehetőségek figyelembevételével ismertessenek el az utánpótlási árak is és általában létesitsen az Árkormánybiztosság egy rugalmas kalkulációt, amely lehetővé teszi, hogy az elszegényedés utjára terelődött keresztény kiskereskedelem megmentessék, mint családfenntartó egzisztencia és kötelességét teljesitő adóalany, a magyar állam és társadalom számára.

— Végül általános kivánság az, hogy az ipari és kereskedelemügyi miniszter ur bizonyos időközökben, pl. havonként tartson Baross-napot, hogy a keresztény gazdasági élet képviselői javaslataikat és kérelmeiket közvetlenül előterjeszthessék.

— Most pedig még arról akarok szólni, hogy miért becsüljük meg azokat, akik ma a Baross Szövetség levelező tagjai lesznek? Azért, mert nekünk egy igen nagy nemzeti hibánk van, mi nagyszerüen tudunk temetni, nagyszerüen tudjuk glorifikálni azokat, akik az életben dolgoztak és amikor kiviszszük őket a temetőbe, minden dicshimnuszt elzengünk róluk. Nekünk az életben dolgozókat, akik hasznot hajtanak a nemzetnek, előbbre viszik annak általános jólétét, előségitik a szociális igazságok megvalósulását, ezeket életükben kell megbecsülnünk, mert a munkára serkentenek. És miután többtermelésről beszélünk, több munkáról beszélünk, minden eszközt meg kell ragadnunk arra, hogy kitüzött céljainkat el is érjük. *(Nagy taps.)*

— Ezért mondom most itt a közgyülésen, amikor bezárom szavaimat: a keresztény kereskedelem és ipar a megértő törvényhozó, miniszteriális tisztviselők és a közösség támogatásával fejlődött, kivánom, hogy áldja meg a jó Isten minden bőséggel azokat, akik a keresztény és nemzeti irányzatot gazdasági téren előségitik. Ennek jegyében üdvözlöm a megjelent közgyülési tagokat és az ülést ezennel megnyitom.

Erdély hitvallása a Baross-gondolat mellett

Az országos elnök nagy tapssal és éljenzéssel fogadott beszéde után **Kiss Béla**, a kolozsvári Baross Szövetség ügyvezetője emelkedett szólásra.

— Huszonkét évi keserves rabság után, amikor a Mindenható kegyalméből visszatérhettünk az anyországhoz és itt megjelenhettünk, ebben a pillanatban azokra gondolok legelső sorban, akik minket közgazdasági téren szeretettel, megértéssel és gondoskodással fogadtak. A sok közül csak egy tényt említek meg, azt, hogy rövid idő alatt megepitették a székely-vasutat, amely lehetővé tette, hogy bekapcsolodjunk az anyaországg gazdasági verkeringesébe, örök hála, elismerés és köszönet ezért **Varga József** kereskedelmi és iparügyi miniszter ur őexcellenciájának, aki a felszabaditás után elsőizben nyujtotta felénk segitő kezét gazdasági téren. (Nagy taps.)

— Ami pedig a Baross-eszmét illeti, kijelentem, lelkiismeretem tudatában, hogy **mi a felszabadulás előtt is már Barossok voltunk és a felszabaditás után nyomban megalakitottuk Kolozsváron a Baross Szövetséget, amelynek ma már közel kétezer tagja van és minden erőnkkel azon fáradozunk, hogy Magyarország magyar ország legyen és hiven követjük a Baross-jelszót: Istennel munkálkodj a hazáért.**

35 javaslat

— Mint a Baross Szövetség kolozsvári ügyvezető elnöke, meleg szeretettel üdvözlöm a mai közgyülést és Isten bőséges áldását kérem a Szövetség nemzetépitő munkájára. (Lelkes éljenzés és taps.)

Purebl Győző dr. társelnök terjesztette elő ezután általános tetszéstől kisérve a közgyülléssel kapcsolatos kereskedelmi és ipari kongresszus határozatait. A Baross Szövetség közgyülésére az ország minden részéből 35 inditvány erkezett be és felöleli mindazokat a kérdéseket, amelyeket a Baross Szövetség központi és vidéki szervezeteiben tömörült kereskedőket és iparosokat foglalkoztatják.

— **A javaslatokból és a hozzájuk füzött indokolásból a kongresszus azt volt kénytelen megállapitani, hogy a vidéki kiskereskedelmet és kisipart a csüggedéshez közeljáró kedvetlenség s igen nagyfoku szociális nyugtalanság tölti el a sok inditványból a kétségbeesés hangja csendül.** A vidéki kereskedelem és kisipar már-már reménytelennek látja a küzdelmet és inditványaiban a Baross Szövetséghez fordul segitségért.

Purebl Győző dr. társelnök ezután a közgyülés helyeslésétől kisérve, részletesen felsorolta a kongresszuson tárgyalt javaslatokat, amelyekről lapunk más helyén adunk részletes tudósitást. Végezetül ujból felhivta a közgyülés és az illetékesek figyelmét a kiskereskedők és a kisipar válságos helyzetére.

— Megbizatásunkat ugy véljük helyesen **teljiseni ha őszintén és szépités nélkül feltárjuk mindazokat a bajokat, amelyek a keresztény kiskereskedelem és kisipar szervezetét rágják, erejét gyengitik és küzdőképességét megbénitják.** A kongresszus során leszürt meggyőződésünk az, hogy a keresztény kereskedelem és kisipar a most összefoglalt problémák sürgős megoldásával áll vagy bukik. (Nagy taps.)

Előkelőségek a Baross-közgyülésen

Ilovszky János köszönetet mondott **Purebl Győző** dr.-nak mélyensztó és gazdag tartalmu jelentéséért, majd hangoztatta, hogy a **javaslatok is mind sürgetőbben mutatnak rá a harmadik zsidótörvény meghozatalára.** (Ugy van! Ugy van! Nagy taps.)

Általános figyelem mellett **Szeady Károly**, Budapest székesfőváros polgármestere szólalt fel ezután.

„Szó lehet a hitelkeretek fejlesztéséről és bővitéséről"

— De rá kell még arra is mutatnom, amit kedves **Ilovszky** barátom mondott, hogy 5 millió pengőt kér az államtól a hiteligények biztositására. Van a fővárosnak egy intézete, a Budapesti Kisipari Hitelintézet, amely tisztes módon vesz részt az iparosság, különösen a kisiparosság hiteligényének a kielégitésében. Ha csak egy számot mondok, hogy évenként kb. 15 millió pengőt folyósit, — ez máris tekintélyes összeg, — de amelynek megnagyobbitásáról, fejlesztéséről is lehet szó. A magam részéről, ha az államhatalom megfelelő lépéseket tesz, szintén hajlandó vagyok ilyen gesztusra.

Azt hiszem, ha a hitelkeret kiépitését kölcsönös összefogással kibővitjük, akkor ha nem is minden, de minden félig-meddig indokolt és Magyarország közgazdaságát elégségitő hiteligényt ki tudunk elégiteni. A segiteni akarás — ugy tudom — a jelenlegi kormány részéről megvan és ha azt a Szövetség megfelelő módon szorgalmazni is fogja, akkor meg vagyok győződve, hogy a jövő évi közgyülésen kedvező eredményről tehet jelentést az elnökség. (Óriási nagy taps.)

— **A magam részéről igen nagy megbecsüléssel és tisztelettel vagyok a Baross Szövetség iránt, mert ez a szövetség nemcsak illő módon, hanem okosan terjeszti elő és mondja meg, hogy hol fáj és mi fáj a magyar iparosnak és kereskedőtársadalomnak. A legfájóbb kérdéseket is mérsékelten juttatják el hozzánk és így megértéssel és szeretettel mód van ezeknek a segitésére.**

— **Tisztelt Közgyülés! Már foglalkozásomnál fogva sem kivánom tulságosan sokáig igénybe venni a közgyülés türelmét, a polgármesternek és polgárnak egyaránt kötelessége a munka és a minél kevesebb beszéd.**

— Eddig is optimista voltam, de most ugy érzem, hogy a magyarság szenvedésének, kálváriájának végefelé közeledünk. (Ugy legyen! Hosszantartó nagy taps.) Olyan idők fognak következni, amikor minden magyarnak, de különösen a főváros iparosságának és kereskedőinek olyan munkára és olyan produkcióra lesz lehetősége, amely a főváros fejlődésére döntő hatással fog birni. Éppen ezért különösen fontosságu, hogy a város polgársága elsősorban a kereskedők és iparosok tudással, szorgalommal felkészüljenek erre a sorsdöntő időre, mert mint a miniszterelnök mondotta, nekünk a szerencsének és jobb jövőnek nemcsak örülni kell, hanem a munkával is ki kell érdemelni.

— A Baross Szövetség munkájára Isten áldását kérem. (Dübörgő, hosszantaró nagy taps.)

Varga József ünneplése

Ilovszky János országos elnök meleg szavakkal mondott köszönetet a polgármesternek.

Az országos elnök beszéde közben érkezett meg a terembe **Varga József** kereskedelmi és iparügyi miniszter, akit a közgyülés közönsége perecekig tartó lelkes éljenzéssel és tapssal fogadott.

Ilovszky János szeretetteljes szavakkal köszöntötte a miniszter urat, a **magyar** kereskedelem és iparosság legfőbb gazdáját és barátját, hangoztatva, hogy a keresztény gazdasági átállitás munkájában, amelyet **Fabinyi** Tihamér és **Bornemisza** Géza miniszterek inditottak meg, átmeneti idejű törés után **Varga József** volt az, aki nagy lendülettel felfelé ivel le a keresztény kereskedelem és ipar ügyét.

Varga József nevének említésekor tomboló lelkesedéssel ünnepelte a miniszter a közgyülés közönsége. A közgyülést vezető országos elnök felkérésére most vitéz **József Ferenc** főherceg emelkedett szólásra, hogy beiktassa a Szövetség uj levelezőtagjait.

— Éljen! Éljen! — hangzik fel a kiáltás minden oldalról.

vitéz József Ferenc főherceg avató beszéde

— Szeretettel köszöntöm a Szövetség **uj levelezőtagjait, Bárczay János**, aki az árvizvédelem fejlesztésében igen jelentékeny érdemeket szerzett és a képviselőház egyik legértékesebb és legismertebb tagja és nagy megértéssel viseltetik a Barossmunka iránt.

— Dr. **Bárányos** Károly miniszter osztályfőnök szintén nagy megértéssel van Szövetségünk irányában és a keresztény kereskedelem export- és import-ügyeit szeretettel karolta fel.

— Báró **Splényi** István nagy barátja Szövetségünknek és a Baross Szövetség ügyeit nagy szeretettel karolja fel s mindenkor a legnagyobb megértéssel nyit teret a keresztény érdekek érvényesülésének.

— Dr. **Felkay** Ferenc a Baross Szövetségnek régi barátja. Mint régi barátot köszöntöm őt, aki teljes erejével dolgozik a magyar gazdasági élet keresztennyé tételén.

— Dr. **Dobrovics** Károly miniszteri osztálytanácsos, akinek reszortjába tartozik az anyagellátás nagy feladata és igy a gazdasági ellátás egyik legfőbb vezetője.

— Uj levelezőtagokká választotta a Baross Szövetség dr. **Krátky Istvánt**, aki ugyan e pillanatban nincs jelen és **Lukács Bélát**, aki betegsége miatt nem jöhetett el felavatására. **Krátky István** fanatikus harcosa a Barosszeszmének, **Lukács Béla** pedig a földmüvelésügyi államtitkári székben meginditója és szervezője a keresztény gazdasági átállításnak és az ezzel kapcsolatos szociális intézkedéseknek. (Nagy taps.)

— A polgármester ur szavai rendkivül érdekesek voltak. Értékesek voltak nemcsak kedves egyéniségénél fogva, de azért is, mert a polgármester ur felelősségteljes minőségében hangzottak el, tetehát sulyos szavak voltak. Az uj nemzetépitő munka és szellem szavai voltak ezek és ezért külön is köszönetet mondok értük. Bármilyen tömény, rövid és egyszerü beszéd volt is, tettek vannak a szavak mögött és ezért értékesek. Sajnos, nem mindig igy történik nálunk, de ez jó példa volt és ezért mégegyszer külön is köszönetet mondok. *(Nagy taps.)*

— Most még egy pár szót szeretnék szólni a magyar asszonyokhoz, akik itt vannak, azokhoz is, akik Erdélyből jöttek. Nekünk ezszánt magyar asszonyokra van szükségünk. De ezek ne csak a férjeikkel szemben legyenek elszántak, vagy mégis azt mondom, hogy inkább csak a férjeikkel szemben legyenek még elszántabbak, de milyen formában? Abban a formában: minden magyar asszony a nemzeti alapon álló keresztény kereskedőket és iparosokat támogassa beszerzéseivel. *(Hatalmas nagy taps.)*

Fel kell készülnünk

— Most, amidőn minden Baross-fiók, az erdélyiek is, megszervezi a maga asszony-táborát, ezt a kérésemet tolmácsolom minden magyar asszonyhoz, bizva bennük, hódolva nekik, szeretve és becsülve őket.

— Minden eszközzel fel kell készülnünk a háboru utáni időkre. A fővárosnak fürdőiparával, szállodaiparával — még épiteni is kellene ilyeneket — az egész magyar iparnak és kereskedelemnek, mindannyiunknak fel kell készülnünk erre az időre. Hogy miért? Azt is megmondom. A háboru után, ha az Isten minket megkimél ettől, meghivjuk a háboru rokkantjait, sebesültjeit, mindenünnen, hogy Budapest forráisaival gyógyitsuk őket, visszaadjuk az egészségüket, munkaképességüket. Ez rendkivüli nagy szociális feladat. Etekintetben kérem a polgármester ur nagy segitségét. *(Éljenzés és taps.)*

— Meleg szeretettel üdvözlöm Erdély képviselőit, akik, mint *Ilovszky* Őméltósága mondotta, először vannak itt, a mi körünkben. Szivünkhöz öleljük őket, szeretjük őket, bizunk bennük, akik husz éven át ki tudtak tartani és akik nekünk nagy erőt adhatnak. Megfogjuk egymás kezét, azt soha el nem engedjük és közös erővel, közös akarattal épitjük ki a boldogabb jövő kialakulására tervbevett munkáinkat, mindent közösen valósitunk meg Erdélyért és Magyarországért. *(Dübörgő, nagy taps és éljenzés.)*

— Ilovszky Őméltósága egy pár értékes dolgot mondott beszédében. Azt mondotta, hogy mi nagyok vagyunk nagyjaink temetésében. Természetes, hogy nagyjaink néha kényelmetlenek, amikor élnek, mert nem tudnak megnyugodni, mindig ujat és ujat akarnak, ami kellemetlen érzést vált ki a kényelmes polgársánál és ezért is kérdezi: ugyan, mit akar ez megint? Könnyü azután embereket temetni, amikor a veszély elmult. A baj csak az, hogy születnek helyükbe mások. Pedig nagyon fontos az élők megbecsülése, az egymás megbecsülése, mert az élőké a munka, a hivatás is nem, az embert, hanem a nemzetet kell megbecsülnünk minden egyes magyar állampolgárban. *(Ugy van. Éljen.)*

Fogyasztók megszervezése

— A fogyasztó-tábort is jobban meg kell szerveznünk. Ennek a lelke megint csak a magyar háziaszony, mert mégis csak az ő kezében van az egész adás-vétel, a beszerzés és kiadás kérdése.

— De erről a helyről köszönetet mondok a hivatalos körőknek is, hogy nagy megértéssel viseltettek munkánk iránt és férfias, becsületes felelősségérzettel velünk dolgoztak. *(Nagy taps.)* Kérem továbbra is ugyanezt a felelősségteljes, megértő támogatást a Baross Szövetség és a keresztény ipar és kereskedelem részére.

— Mert mi kitartunk, elszántan megyünk tovább. Nem gyülölünk

(Tudósitás a 7. oldalon.)

Szendy Károly polgármester beszéde

— Az a nézetem — mondotta —, hogy mint ahogyan a falu dereka, törzse a kérgeszű parasztember, ugyanugy a városnak is, de különösen a fejlődni, haladni kivánó városnak, mint amilyen a mi fővárosunk, gerince az iparosság és a kereskedő. De talán még nagyobb fontosságu, hogy azok az iparosok és kereskedők, akik a városnak igazi arculatát mutatják, lakosságát reprezentálják, ezek — az én szerény nézetem szerint — a keresztény iparosok és kereskedők. (Ugy van.)

Nem kétséges, hogy a közülteknek, a fővárosnak és vezetőségének igen nagy kötelességei vannak a kereskedők és iparosok megsegitése tekintetében. De magától értetődően ennek a munkának, ennek a kötelességteljesitésnek dandárát maguknak a kereskedőknek és iparosoknak kell végezniök és pedig a kereskedőknek azzal, hogy áruismerők, becsületes hozzáértők legyenek. Az iparos pedig szakmáját alaposan jól ismerje és vevőit becsületesen, megelégedésre szolgálja ki.

— Elsősorban tehát a fővárosnak, közülteknek az a kötelessége, hogy mindent elkövessen az iparosság foglalkoztatása terén, — mód is legyen arra, hogy a kereskedő és iparos szakmáját a modern értelemben jól tanulhassa meg. A legutólsó időben csekélységem javaslatára 7, illetve 8 évvel ezelőtt állitottuk fel az önálló iparos- és kereskedő-tanonciskolákat, amellyel ugyhiszem és találán a Baross Szövetség véleménye szerint is jól és kielégitően teljesitették kötelességeiket.

Igazságos közmunka-elosztás a fővárosnál

— **De igen tisztelt közgyülés, amikor ezt leszögezem, hogy ilyen irányu feladata van a fővárosnak az oktatás terén, azt is elismerem, hogy a főváros vezetőségének ezekben az átmeneti időkben gondoskodni kell megfelelő pénzügyi felépitésű közmunkákról is. Állitom, hogy amennyire csak lehetséges volt, a főváros mindig megtette a kötelességét. Csak egy számot kell emlitenem; a főváros 464 milló költségvetésének több mint kétharmada a magyar iparos és kereskedelem igénybevételét szolgálja.** (Éljenzés.)

— **De van a fővárosnak más és sulyos feladata is, ami nem más, mint Budapest hatalmas közmunkáinak igazságos megfelelő szétosztása. Arra ember nem vállalkozhat, hogy mindenki megelégedésére megoldja ezt a kérdést, arra azonban vállalkozni kell és vállalkozik is, hogy legjobb tudása szerint közmegelé-**

Tomboló lelkesedéssel, közfelkiáltással negyedszer is országos elnökké választotta Ilovszky Jánost a Baross Szövetség közgyülése

Rendkivüli érdeklődés mellett ült össze a XXII. évi Baross-közgyülés *megnyitó ülése*. Hétfőn már a délutáni órákban gyülekeztek a fővárosi és vidéki közgyülési kiküldöttek a Muzeum-utcai Baross-palotában, este 7 óra előtt pedig már *zsufolásig megtelt a nagy közgyülési terem.*

A rendezőség gondoskodott róla, hogy példás rendben folyjon le a megnyitó ülés. Az elektorok helyét biztositották a közgyülési teremben, az érdeklődők pedig a távolabbi széksorokban és a szomszédos termekben kaptak helyet. A beszédeket mindenütt jól lehetett hallani, mert *hangszórókat* szereltek fel az egész épületben, ugy, hogy mindenki meghallgathatta a felszólalásokat.

Az erdélyiek ezuttal először vettek részt a Baross-közgyülésen és a vidék minden eddiginél nagyobb számban képviseltette magát a közgyülési kiküldöttekkel. A küldöttségek élén ott voltak Eger, Miskolc, Szolnok, Orosháza, Cegléd, Pécs, Szeged, Gyöngyös, Bácsalmás, Győr, Léva, Sátoraljaujhely, Nagykőrös, Nagykanizsa, Nyiregyháza, Debrecen és más vidéki Baross-szervezetek közgyülési kiküldöttei, nemkülönben a közeli Soroksár, Ujpest, Csepel, Pestszentlőrinc és Pestszenterzsébet elektorai is.

K. Császár Ferenc köszönti az ujból megválasztott országos elnököt

A jól végzett munka tudatában . . .

Általános figyelem mellett nyitotta meg a XXII. évi rendes közgyülést *Ilovszky* János országgyülési képviselő. Testvéri szeretettel köszöntötte a megjelent Baross-tagokat, majd az ülés jegyzőkönyvének vezetésére dr. *Szarka* István főtitkárt, a jegyzőkönyv hitelesitésére pedig *Majthényi* Béla és *Boron* László közgyülési tagokat kérte fel.

— Alapszabályaink 32. szakasza — folytatta az elnök — ötven elektorban állapitja meg a közgyülés határozatképességét. A jelenléti ivekből megállapitom, hogy a közgyülési kiküldöttek száma ezt a létszamot sokszorosan tulhaladja és igy a közgyülés határozatképességét megállapitom.

Köszöntötte ezután az elnök a huszonhét vidéki Baross-fiók negyvenkilenc elektorát és meleg szeretettel üdvözölte a Baross-közgyülésen először résztvevő erdélyi kiküldötteket is.

— T. Közgyülés! Az évi jelentés részletes beszámolót fog nyujtani az elmult egyesületi esztendőben folytatott tevékenységről. En tehát nem kivánok kiterjeszkedni a részletekre, csupán néhány szóval, nagy vonásokban háromfelé a Baross Szövetség jelenlegi anyagi, erkölcsi, társadalmi és közgazdasági helyzetét.

Anyagi helyzet

Először az anyagi helyzetről szólok. Minden egyesület, szövetség terjeszkedése, fejlődése, ténykedése, tisztikarának és tisztviselői karának munkája és propagandája attól függ, hogy az elképzeléseket, a célokat, amelyeket a vezetőség maga elé tüzött, anyagilag alá tudja-e támasztani. Mindez természetesen vonatkozik a Baross Szövetség működésének alakulására és ennek a munkának az eredményeire is. A propagandára, amely nélkül a szövetségi munka el sem képzelhető — és ide kell számitani a szövetségi ujságot is — sok-sok pénz kell. Bejelentem, hogy Szövetségünk anyagi helyzete megengedi az eddigi propaganda kereteinek kiszélesitését és jelentenem kell azt is: megerősödésünket és kedvezőbb anyagi helyzetünket igen nagy mértékben köszönhetjük egy igazi magyar főuri pár, gróf *Károlyi* Gyula és hitvese áldozatkész megértésének, de nemkülönben a magyar királyi kormány szeretetteljes támogatásának.

Az Ur megsegitett...

— A jól végzett munka tudatával mutathatunk rá arra a grafikonra, amely a Szövetség székházának csarnokában szinpompás csokorként mutatja be a Baross Szövetség szervezetét. A kis villanykörték mindegyike egy-egy elő Baross-szervezet száz és ezernyi tagjára hivják fel a figyelmet és ez a közel száz kis villogó fény sugározza, hogy ime, csekély erők összefogásából is lehet hatalmasat teremteni és a kis fénypontokból sugárzó, világító fényesöva lesz. Ez a grafikon jelképezi a Baross Szövetség szervezetének gondolatát, kicsinyek, egyedek összefogásából, ime, az egész országot behálózó, az ország kereskedőit és iparosait összefogó hatalmas, egységes tábor lett. El kellett jönnie ennek az eredménynek, mert a Baross-gondolat harcosai az ugart szántó földmüves verejtékezésével, az iparos, a gyáros hajszálnyi pontosságával, a kereskedő elmélyülő gondosságával, a tisztviselő megvesztegethetetlenségével, a hivő keresztény lélek állhatatosságával és a harcos fegyvereinek ismeretével és felkészültségével vitték előre a kék-fehér lobogót. Véres kardot hordoztunk szerte az országban, a harcbaindulás jelképét, hogy hadbavonultassuk a keresztény gazdasági erőket a gazdasági poziciók bitorlóinak leküzdésére és fajunk érvényesülésére. Ma nyugodtan állhatunk a nyilvánosság elé. Munkánkat részben elvégeztük, az Uristen megsegitett bennünket, mert az ő nevében indultak el erre a küzdelemre és az ő nevét irtuk a lobogónkra. Ha a harcunk kemény és elszánt volt, de mindenkor a keresztény szellem és etika vezetett bennünket. Nem törekedtünk ellenfeleink életképtelenné tételére, de követeltük és kivivtuk, hogy a magyar ember első legyen a hazájában s most, amikor már megfujhatjuk a győzelmi kürtöket, keresztényi alázattal és mérséklettel állunk a munkaasztal mögé, mert a győzelem után épiteni, munkálkodni kell, hogy a megszerzett diadalt a mi magunk gyengesége vagy mulasztása ne dönthesse le.

— T. Közgyülés! Erkölcsi, társadalmi és közgazdasági helyzetünkről az elnökség az ünnepi zárólésen tesz nyilatkozatot. Most még csupán arról az egy kérdésről beszélek, amelyre az elnökség nevében igéretet tettem ujjévi beszédemben, nevezetesen arra, hogy az emeletráépités munkáját megindituk és a szükséges anyagi fedezetet biztositjuk. Bejelentem, hogy e pillanatban már egytételben teljesen szabad rendelkezésünkre áll 58.990 pengő, egy második tételben, amelyet *Baranyay* Lipót őexcellenciájának segitségével értünk el, 5000 pengő, *Molnár* András, a Nemzeti Hitelintézet vezérigazgatója által hozzánk juttatott tétel 1.000 pengő, kamattételben 270 pengő, összesen tehát szabad diszpozició alapján rendelkezésünkre áll 65.260 pengő.

Emeletráépités!

— T. Közgyülés! Az épitkezés kérdését ime — talán lehetne mondani — acélszürke tárgyilagossággal vázoltam. Az elmult kilenc év alatt, amig mai helyzetünkig eljutottunk, sokszor kértem tagtársainkat, ne ragadjon el senkit igazságunk tudata. De a szenvedélyek árnyalata sem. Tagjaink, nagyon csekély kivétellel, megfogadták ezt a kérésemet és igy is cselekedtek. Ma is ezt kérem; közgyülésünk ünnepélyességét és a Baross Szövetséghez illő méltóságát a tárgyilagosság és józanság mesgyéjén haladva őrizzük meg.

— Csak néhány adatot bocsátottam előtérbe azzal, hogy őszinte örömömnek adjak kifejezést, hogy a székház falai immár szüknek bizonyultak és gondoskodni fogunk arról, hogy a ráépitendő emeletet ugy épittessük meg, hogy esetleg majd egy következő emeletet is emelhessünk rája. *(Nagy taps és éljenzés.)*

— A Baross Szövetség tagjaitól most csak három dolgot kérek: a keresztény összefogás jegyében támogassuk a keresztény sajtót, másodsorban, amikor javaink biztositásáról van szó, akkor keresztény biztositónál biztositsuk, harmadszor pedig a keresztény összefogás gyakorlati megvalósitása érdekében törekedjünk arra, ami nélkül nines keresztény összefogás, hogy keresztény kézből keresztény kézbe a pénzt. Ez a nyitja a Baross-munkának és ha ezt követjük, sikerünk lesz. *(Nagy taps és éljenzés.)*

Domonkos László dr. ügyvezető igazgató általános figyelem mellett terjesztette be melyenszántó gondolatokban gazdag és bőséges adatokat tartalmazó évi jelentését — amelyet lapunk más helyén közlünk. — Az országos elnök javaslatára a közgyülés köszönetet szavazott *Domokos* László igazgatónak.

Az elnökség: Dr. Domokos László, dr. Spur Endréné, Tábory Gábor, Ilovszky János, dr. Purebl Győző, Kiss Endre

84 vidéki Baross-fiók!

Most *Lányi* Árpád ny. ezredes, a szervezési osztály főnöke terjesztette be jelentését.

— Mélyen tisztelt Közgyülés!

— Kereken egy esztendő tel el azóta, hogy ugyanezen a helyen elhangzott a beszámoló a Baross Szövetség fejlődéséről ugy központi, tehát budapesti, mint vidéki vonatkozásban.

— A tavalyi beszámoló óta nagy — talán nem is remélt — lendületet vett a fejlődés ugy a Központban, mint a vidéken egyaránt.

— Mint a vidéki szervezés irányitója, kizárólag a vidéki szervezetek fejlődésével kivánok foglalkozni, szembeállitva a tavalyi helyzetet a jelenlegivel.

— A mult évi közgyülésen beszámoltunk 45 működő Baross-fiókról és pontosan 7943 vidéki *rendes* tagról, *mig jelenleg beszámolhatunk 82 vidéki fiókról és 13722 rendes tagról.*

— Az elmult évi szaporulat tehát 36 uj fiók és 5779 vidéki rendes tag.

— A fiókok átlaglétszáma 167 fő, ami a tavalyival szemben szintén emelkedést mutat.

— A legkisebb létszámu fiók 42 főből áll, a legerősebb létszámu fiók (a kolozsvári) 1000-en felüli rendes taggal rendelkezik.

— A fiókok *létszáma tehát kb. 80 százalékkal, az összlaglétszám pedig kereken 60 százalékkal emelkedett az elmult esztendőben.*

Szervezés a kunyhótól a palotáig

— Ha a rendes tagok létszámához hozzászámitjuk a pártoló tagok hatalmas táborát, ugy megnyugvással állapithatjuk meg, hogy *a vidéki szervezés dolgában az időt nem hagytuk kihasználatlanul és mindig nagyobb, mindig népesebb az a hadsereg, mely a kék-fehér zászló alatt menetel, küzd és harcol egy keresztény alapon nyugvó, jobb és boldogabb gazdasági jövőért.*

— Az elért eredmény azonban még sokkal gazdagabb volna, de a közbejött sulyosan gátló körülmények, mint: a kivételes politikai helyzet, a sorozatos katonai behivások és a forgalom állandó korlátozottsága.

Hogy a folyó esztendőben is lesznek ilyen gátló körülmények, melyek érinteni fogják a szervezést, az valószinü, ezzel szemben azonban egészen biztos az, hogy *minden akadály ellenére a szervezést teljes erővel és lendülettel tovább folytatjuk és törekedni fogunk a Baross Szövetség hálózatát az ország egész területén — hogy ugy mondjam — kunyhótól a palotáig kiépiteni.*

— *Alakulásra máris készen állanak: Sopron, Körmend, Tab, Balmazujváros, Enying, Celldömölk, Kunhegyes, Pilisvörösvár, Tátkomlós és Sümeg, továbbá Nagyvárad, Beszterce és Sepsiszentgyörgy.*

— Ezeket a városokat és községeket követni fogja egy ujabb sorozat, ahol a szervezkedés már előrehaladott, eredményt igérő folyamatban van.

— *Köszönetét fejezi ki a szervezés ez alkalomból a közigazgatási hatóságoknak, melyek a szervezési a korlátozó rendelet ellenére, ahol csak tehették, szivvel-lélekkel támogatták, mellénk állottak, segitettek bennünket,* tudatában annak, hogy itt nem valamilyen tilalom alá eső uj egyesület alapitásáról van szó, hanem egy olyan országos jellegü hatalmas Szövetség vidéki szerveinek kiépitéséről, *mely Szövetség — gazdasági téren — egyik gyakorlati végrehajtó szerve a kormány intézkedéseinek.*

Mi, itt a központban aggódó, hogy ugy mondjam, apai szeretettel figyeljük a vidéki fiókszervezetek munkáját és örömmel és megnyugvással állapithatjuk meg azt, hogy vidéki fiókjaink tulnyomó része bátor kiállással, kezdeményező munkássággal és komoly igyekezettel, összefogó erővel iparkodnak a Baross Szövetség szellemében és saját 'jólfelfogott érdekükben munkálkodni.

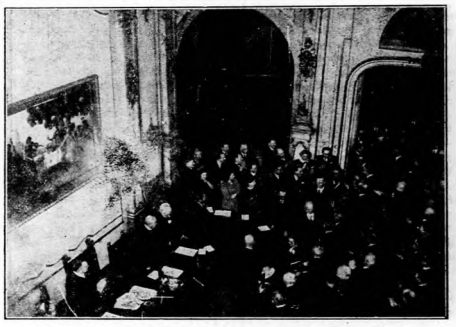

Felállva, tapsolva ünneplik a küldöttséggel érkező Ilovszky Jánost

Kiskereskedői hitelakció

Purebl Győző dr. beszámolt ezután a kiskereskedői hitelakció elmult esztendejéről. Az egymillió pengós keretben a Baross Szövetség véleményezte a kölcsönkéréseket. Szembeállitva az adatokat, a hitelakció a következőképen alakult: 1939-ben 423 tételben 875.000 pengőt igényeltek, ebből 301 tételben 515.000 pengőt folyósitott a Nemzeti Hitelintézet, tehát a beérkezett igények 72 százalékát.

1940-ben 651 tételben 1.486.848 pengőt igényeltek. Ebből engedélyeztünk 603 tételben 1.365.047 P-t, tehát a beérkezett igények 92.2 százalékát. Az 1940-ben engedélyezett összegből a felek 1.326.509 pengőt, tehát az engedélyezett hiteleknek 97.2 százalékát vették igénybe. Az elmult évben a kihelyezett összes 21 százalékát törleszettték le, ugyhogy a kiskereskedői kölcsön állománya jelenleg 762 tételben 1.313.603 pengő. *(Nagy taps és éljenzés.)*

Az igazi Baross-testvériség

Kornitzky Frigyes beterjesztette a számvizsgáló-bizottság jelentését, majd az 1941. évi költségelőirányzatot, amelyet a közgyülés egyhangu lelkesedéssel tudomásul vett és a felmentvényt megadta.

Ünnepélyes jelenet következett ezután. Az országos elnök a felolvasott számszerü adatok egybevetésével megállapitotta, hogy a Baross Szövetségnek immár mintegy 80.000 pengős készpénzvagyon áll rendelkezésére. Annakidején, amikor az uj székház vételét az aggódalmaskodók ellenzése dacára tervbevette, erre a célra mindössze 450 pengő volt a Szövetség birtokában. Bizott azonban abban, hogy a Baross Szövetség erejével meg tudnak felelni a vállalt kötelezettségnek. Nem lehetett volna azonban megvásárolni ezt az épületet, ha egyes áldozatkész és esetleges kockázatot is vállalni hajlandó tagok nem adtak volna *kezességlevelet.*

Az elnök egymásután szólitja az elnöki emelvény elé *Láng* József, *Dószeghy* Viktor, *Dick* Fidél, *Mikes* István, illetve *Nagy* Sándor, *Spelter* Henrik, *Köhler* István és *Saly* Árpád Baross-tagokat.

„Kiegyenlitést nyert"

— Tőletek kértem, kedves Baross-testvérek — fordult az elnök az előtte állókhoz —, hogy támogassátok ezt az akciót kezesség vállalásával. Áldozatkészen vállaltátok is ezt a Baross-testvériség és felelősségérzés jegyében, *mert szivből áteréztétek a jövőépités nagy gondolatát és a vezéjáró nagy feladatokat. Ezzel bizonyságot szolgáltattatok a Baross-testvéri összefogás erejéről és eredményességéről, amely egyelőre uj székházat eredményezett, de bizonyos, hogy ez az összefogás meg fogja terentení azt is, hogy a keresztény szervezett gazdasági erők gondoskodjanak a 13 és fél milliós magyarság közellátásáról is. (Nagy taps és éljenzés.)*

Az országos elnök ezután a közgyülés lelkes ünneplése mellett a *Baross Szövetség köszönőlevele kiséretében visszaadta a kezességet vállaló tagoknak a garancialeveleket, miután már a székház vételára kiegyenlitést nyert és a kezességlevelekre szükség nincs.*

Most *K. Császár* Ferenc, a törzstagok csoportjának elnöke vette át a közgyülés vezetését. A következő napirendi pont ugyanis az országos elnök megválasztása volt s *Ilovszky* János orsz. képviselő elhagyta a közgyülési termet.

Az elektorok

Az elektorok

ILOVSZKY JÁNOS
további négy évre országos elnök

K. Császár Ferenc bejelentette, hogy az alapszabályok 43. §-a alapján *négy évi időtartamra ujra kell választani a Szövetség országos elnökét* és be kell tölteni a három társelnöki tisztséget, valamint a Női Tábor országos elnökségét, az Idegenforgalmi és Fürdőügyi Főcsoport elnöki tisztségét és az ügyvezető igazgatói tisztséget. Legelőször az országos elnökségről kell döntenie a közgyülésnek, a hármas jelölés alapján.

Ebben a pillanatban a közgyülési elektorok és résztvevők egy emberként ugrottak fel helyükről és óriási lelkesedéssel, tapsolva éltették Ilovszky Jánost. Perceken keresztül tartott a dübörgő tapsorkán és éljenzés, majd annak csillapultával az elnöklő K. Császár Ferenc enunciálta:

— *Ugy látom, hogy a választás egyhangu és kimondom a határozatot, hogy a Baross Szövetség megtisztelve érzi magát, hogy ujra elnökévé választhatja Ilovszky Jánost. (Ujabb nagy taps és éljenzés.)*

Az elnök ismételten feltette a kérdést:

— *Van-e valakinek kifogása a határozat, illetve választás ellen?*

— Nincs! Nincs! — hangzik az egyhangu kiáltás.

Miután egyetlen hang sem jelentkezett, utasította *Tábory* Gábor, vitéz *Tóth* Béla, *Eleőd* Tihamér, *Koncsek* Géza, *Bitskey* István, *Miklós* Ferenc dr., *Pirkner* Ödön, *Bordás* Árpádné és *Pósch* Klára közgyülési tagokból alakitott küldöttséget, hogy közöljék az elnöki szobában várakozó *Ilovszky* Jánossal a határozatot és hivják meg a közgyülésbe.

A közgyülés ezalatt csendben várakozott.

Az elnöki szobában *Tábory* Gábor köszöntötte meleg szavakkal az országos elnököt, akivel közölte a közgyülés döntését.

Küldöttség

— Méltóságos Elnök Ur! Kedves Barátom! Engedd meg, hogy én, aki mindennap látom nagy munkádat és aggódva figyelem, milyen sokat dolgozol a Baross Szövetségnek, — én hozom meg azt a nagy örömhirt, hogy az egész közgyülés *egyhangulag választott meg elnökké.* A közgyülés minden tagjának arcán látszott a lelkesedés. De én nemcsak azt látom. Láttam, azt, hogy az a sok gáncs és fondorkodás, amely téged oly alaptalanul ért, kénytelen elhallgatni a te nagy munkád és tehetséged előtt. Mi pedig, akik mindig melletted voltunk, ezután is szeretetünkkel és munkánkkal továbbra is melletted leszünk. Az Isten adjon neked erőt és egészséget!

Néhány perccel később a küldöttség tagjai között belépett a közgyülési terembe *Ilovszky* János. Mindenki felugrott helyéről *és lelkes ovációval és nagy tapssal köszöntötték az immár negyedik alkalommal megválasztott Ilovszky János országos elnököt, aki ismét elfoglalta helyét az elnöki emelvényen.*

K. Császár Ferenc, akinek szavait a közgyülés közönsége állva hallgatta végig, bensőséges szavakkal köszöntötte *Ilovszky* Jánost.

K. Császár Ferenc üdvözlő beszéde

— Nekem jutott az a megtisztelő szerep — mondotta —, hogy a Baross Szövetség XXII. évi rendes közgyülésének egyhangu, tomboló lelkesedéssel hozott határozatát közöljem veled. Büszke ez a Szövetség és a közgyülés hogy azt a férfiut, aki a Baross Szövetséget munkálkodásával, hihetetlen, soha nem álmodott magasságra emelte, ellenfelei előtt félelmetessé tette, az állam előtt pedig tiszteletet parancsoló szervezetté lett, — ismét a maga elnökének nevezheti. Mély tisztelettel kérlek, hogy a megválasztást elfogadni kegyes légy, mert az a lelkesedés és szeretet, amely itt a közgyülésen megnyilvánult, csak egy kis része annak, amelyet megérdemeltél. *(Nagy taps.)* Nem tudja senki meghálálni neked, talán generációkon keresztül sem, amit a keresztény kereskedőkért és iparosokért tettél. *(Ugy van.)* Nyolc évvel ezelőtt *elhivatott,* törekvéseinket átérző és megvalósitásáért küzdő férfiut kerestünk és *boldogok vagyunk, hogy az Isten megadta nekünk azt az intenciót, hogy személyedre esett a választásunk.* Most is a fülemben cseng első elnöki beszéded, amely akkor megjelent a lapokban. Azt átolvasva, látom, *hogy a programod, amit magad elé tüztél, és hirdettél, nemcsak maradéktalanul megvalósitottad, hanem annak többszörösét adtad.*

— Felkérésünkre akkor heti egy napot igértél a szövetségi munkára. Most azt látjuk, hogy *éjt nappallá téve állandóan csak a Barossnak élsz, egész lelkeddel, minden érzületeddel és porcikáddal szolgálod a Baross-gondolatot és a Szövetségnek áldozod minden idegszáladat. (Nagy taps.)*

— Annakidején, amikor kezedbe vetted a vezetést, a Baross Szövetségnek alig *ezer* tagja volt. Ma *a tagok száma megközeliti a harmincezret és az egykori alig néhány vidéki szervezettel szemben ma nyolcvannégy szervezete van a Baross Szövetségnek. Az akkori Bástya-utcai kis házból hatalmas palota lett. Mindez Ilovszky János munkája révén. (Ujabb nagy taps.)*

— Ma az egész gazdasági élet helyzete megváltozott, egészen más, mint évekkel ezelőtt volt. Az ellenfelek, lehet, hogy azt mondják: a levegő, az atmoszféra alkalmas, hogy megtörténhessék ez a nagy változás. De mi tudjuk — és ez az igazság —, *hogy a szerves, alapos, szaktudással, hozzáértéssel végzett Baross-munka volt az, amely különösen az utolsó évek sziszifuszi munkájával megváltoztatta a közhangulatot és ma már ennek a munkának köszönhetjük, hogy olyan levegőben élünk, amely a Baross levegője. (Taps és éljenzés.)*

— Hüséggel, törhetetlenül követünk téged, országos elnökünk, az uj ciklusban, mert tudjuk, hogy célod és hivatásod az, hogy a magyar kereskedelem és ipar olyan erőtényező legyen ebben az országban, mint amilyent ez a becsületes magyar fajta megérdemel. Adjon az Uristen erőt ehhez a munkához és teljes egészséget. Adja az Isten, hogy ez a nemzetet épitő munka lerakhassa a magyar birodalom gazdasági alapjait, hogy ez a tábor betölthesse nagy, nagy nemzeti hivatását. *(Hosszantartó éljenzés és dübörgő taps.)*

Az elnöklést átadó *K. Császár* Ferenc melegen megszoritja az országos elnök kezét, aki meghatottan fogadta a szeretetnek spontán és elemi erővel kitörő megnyilatkozásait. Azután általános figyelem mellett szólalt fel.

„A Baross Szövetségnek áldozom minden erőmet“

— A mai ülés megnyitásakor mondottam — kezdte beszédét az országos elnök —, *programot a záróülésen fogok adni,* mert akkor a Baross Szövetség székházában ismét vezető tényezők fognak megjelenni és előttük kivánom kifejteni a tántorithatatlan Baross-célkitüzéseket és kivánságainkat.

— De engedjék meg, hogy gondolatom visszaszálljon abba a régi Bástya-utcai székházba, mellyel kapcsolatban *K. Császár* Ferenc barátom azt mondotta: ő is »bünös« abban, hogy itt állok a Baross Szövetség élén, mert ő jött először hozzám, azzal, hogy átvegyem a Szövetség vezetését. Igen, ő volt az első, majd *Rausch* Aladár, *Purebl* Győző, *Tábory* Gábor és *Kovácsevics* Milenkó jöttek hozzám, hogy a Baross Szövetség vezetését vegyem át. A munkát elvállaltam, *igéretemet betartottam és valóban, ma a Baross Szövetségnek áldozom egész életemet és erőimet, mert fanatikusan hiszek a Baross-gondolat nagyságában, amelynek szolgálatában oly sokszor akarnak valótlan hirekkel, fizetett egyénekkel, bajkeverőkkel elgáncsolni.*

Tervszerüen megyünk előre!

Az országos elnök kitért arra a hajszára, amelyet a tájékoztató nyilatkozat kitöltésével kapcsolatban inditottak ellene.

— Én — folytatta — beirtam, hogy *kereskedelmi végzettségem* van, de ezt nekem nem az iskola, hanem a *gyakorlati élet* adta meg. *(Kitörő nagy taps és éljenzés.)* És én hirdetem, vallom azt, hogy nem egyedül az iskolák elvégzése, hanem a tiszta lelkiismeret, az Isten- és hazaszeretet, a jószándékkal végzett, becsületes munka, a polgári kölcsönös tisztelet és megbecsülés teszi az embert. *(Ujabb nagy taps és éljenzés.)*

— Megkérdeztem a küldöttségtől, volt-e ellenszavazat ezen a választáson. *(Felkiáltások: Nem volt.)* Nagy feltételt kötöttem ki amikor először választottak elnökké: *csak akkor vállalom, ha érzem a törhetetlen bizalmat. (Nagy éljenzés.) Ebben a választásban elégtételt látok politikai sikon is.* Elégtételt azért a herce-hurcáért, amellyel nem engemet, személyszerint, hanem *rajtam keresztül a keresztény nemzeti gazdasági törekvéseket akarták lenyakazni.* De ez a bizalommegnyilvánulás most megtizszerezi erőmet és nem nyugszom, amig meg nem teremtjük a nagy és erős keresztény kereskedelmet és ipart. *(Nagy taps és éljenzés.)* Jertek velem ebben a küzdelemben és bizzatok bennem, mert nincs a világon az a vagyon, az a kincs, amely engem el tudna tériteni tőletek, mert *én ennek a gondolatnak, amelynek kilenc évvel ezelőtt a szolgálatába állottam, árulója nem leszek soha. (Hosszantartó taps és éljenzés.)*

— Ott voltam 1919-ben, amikor a politikai emeltyükart át kellett forditani. Wertheimszekrényemben őrzöm azt az okmányt, amely a keresztény Magyarország feltámadását inditotta utjára. Nem dicsekvésképen mondom ezt, véletlen, hogy rám jutott az a szerep, amelyet vállaltam magyar hüséggel és ha kell, áldozattal. Talán ki voltam erre szemelve, mint ahogyan most erre az elnöki emelvényre. És én *a vállalt munkát elvégzem, Isten engem ugy segéljen. (Nagy taps és éljenzés. A közgyülés közönsége ujból felállva ünnepli az elnököt.)*

— Szisztematikusan, lépésről-lépésre megyünk előre! Ezért kérlek benneteket, kedves Baross-testvérek, hogy segitsetek ebben a munkában azzal is, hogy megválasztjátok első munkatársaimat.

Egyhangu tisztikar-választás

A közgyülés ezután egyhangulag közfelkiáltással megválasztotta a hármas jelölés mellett a három uj társelnököt: **Tábory** Gábort, **Purebl** Győzőt és **Lugossy** Gézát.

A Baross Női Tábor országos elnöke lett dr. **Spur** Endréné **Bárdos Féltoronyi** Magda dr., az idegeforgalmi és fürdőügyi főcsoport elnökévé ujongó lelkesedéssel ismét vitéz **József Ferenc** főherceget választották meg. Nagy tapssal és éljenzéssel választották ismét a Szövetség ügyvezető igazgatójává dr. **Domokos** László ny. miniszteri osztálytanácsost, valamint jogtanácsosokká **Nemes Nagy** Mihályt, **Baján** Ferencet és **Orel** Coriolánt.

A közfelkiáltással történt egyhangu választás után az országos elnök bejelentette, hogy miután megalakult a Baross Szövetség vezérkara, *mindenki érezze kötelességének — nemcsak a tisztikar tagjai —, hogy részt vegyen a Baross-munkában; mindenki álljon be a hadirendbe, a csatasorba, mert csak igy vivhatjuk ki a teljes győzelmet.* Külön kéri a Baross Női Tábor elnökét, hogy teljes lendülettel folytassa a szervező munkát, a *propagandát* szerte az országban, mert nemsokára eljön az idő, *amikor fényképezni fogjuk azt a keresztényt, aki zsidó bolt ajtaján belép... (Nagy taps.)*

— Kérést intézek a *magyar közönséghez is: álljon a Baross-gondolat mellé pártkülönbség nélkül és becsülje meg önmagát azzal, hogy megbecsüli a keresztény ipart és keresztény kereskedelmet. (Nagy taps.)*

Spurné B. Féltoronyi Magda dr.: A férfiakkal együtt akarunk dolgozni

Dr. Spurné Bárdos-Féltoronyi Magda dr. állott fel ezután szólásra.

— Szinte alig jutok szóhoz, annyira meglepett engem ez a közgyülés, amelyhez hasonlót még sohasem láttam. Hiszen a közgyülések letárgyalják a tárgysorozatot és azután rendszerint — semmi sem marad az ember lelkében. Most azonban ugy érzem, hogy mindnyájan, akik itt voltunk, nagyon sokat viszünk haza: lelkesedést, szeretetet, hitet és reményt a jövőre. És mindezt a Baross Szövetségben kapta meg az ember, ahol iparosok, kereskedők vannak együtt s azt hinné az ember, hogy itt mindenben csak a kétszerkettő az uralkodó. Mi, asszonyok, kaptunk ezenfelül olyasvalamit, amit Magyarországon asszonyok még soha nem kaptak: *teljes egyenjoguságot a férfiakkal. (Nagy taps.)* Köszönjük ezt a Baross Szövetségnek.

— Most, amikor programot kellene adni, csak azt mondhatom, hogy ez a program: a *férfiakkal együtt akarunk dolgozni. (Nagy taps.)* Minden tehetségünkkel, kvalifikációnkkal és áldozatkészséggel. A bizalmat meg akarjuk és meg fogjuk hálálni azzal, hogy komolyan és készséggel fogunk segiteni a munkában.

— A családban *őrtállókká* neveljük asszonyainkat, akik ezt a társadalmat öntudatosan, egységesen épitik fel, akik őrzik a nemzet ideáljait, akik segitenek a Baross-férfiaknak és akik hisznek az eredményekben és a közös munka erejében. Nevelni akarjuk a fiatalságot, olyant, amely nem fut a »kicsiny, de nyugdijas állások« után, hanem amelynek van hite, bizalma, félredobja a kápráztató *nyugdijat* és a maga erejére és tudására támaszkodva teremti meg jövőjét és egzisztenciáját.

— Vegyék továbbra is igénybe a mi munkánkat. Mi minden igyekezetünkkel és tudásunkkal résztveszünk a közös munkában a közös ideálokért, a Baross-gondolat és a magyar nemzet szolgálatában. *(Nagy taps és éljenzés.)*

Az ujonnan megválasztott társelnökök nevében *Tábory* Gábor mondott köszönetet a közgyülésnek. Hangoztatta, hogy a maga részéről soha nem kereste a kitüntető tisztséget, de *minden erejével és Isten segitségével arra fog törekedni, hogy becsületes magyar munkát végezzen és az országos elnök vállára nehezedő terhekből átvegyen valamit. (Éljenzés és taps.)*

A megválasztott Baross-ügyészek nevében *Baján* Ferenc dr. szólalt fel.

— A jogtudományok képviselőinek legnemesebb és legszebb hivatása, ha a nemzet egyetemes érdekében, a magyarság jövőjéért küzdő szervezetnek állhat szolgálatába. *Minden tudását, erejét és képességét arra forditja, hogy a nemzet valóban nagy, gazdag és erős legyen.* Mi ebben a gondolatban és szellemben fogadjuk el a megtisztelő választást és ünnepélyesen igérjük, hogy a *Baross Szövetség célkitüzéseinek érdekében minden tudásunkat, erőnket és képességünket latba fogjuk vetni, hogy ez a törekvés diadalt arathasson.* Adja Isten, hogy ugy legyen. *(Nagy taps.)*

Bizottsági választások

A közgyülés ezután megválasztotta a különböző bizottságok vezetőit és tagjait.

1. *Számvizsgáló-bizottság.* Tagok: Korniczky Frigyes, Novoth Béla, v. Vágvölgyi Ferenc. Póttagok: Sztanics József, Kertész Károly.

2. *Gazdasági és pénzügyi bizottság:* Elnök: dr. Purebl Győző. Tagok: Lugossy Géza, Major János, Tábory Gábor, Kiss Endre, Prokisch János, Resch Ferenc.

3. *Tagfelvételi bizottság.* Elnök: Tábory Gábor. Tagok: Császár Imre, Péter József, Boron László, Tóth Tivadar, Wiegand Rezső, Ispanovits Sándor, Botos Miklós, Katzer Árpád, Prokisch János, Virág Károly.

4. *Tagavató bizottság.* Elnök: Bányász Jenő dr. Tagok: Szakál Géza, Spelter Henrik, dr. Tóth Zoltán, dr. Spur Endréné, Szentessy Sándor, Rauner Mihály.

5. *Fegyelmi bizottság.* Elnök: dr. Nemes Nagy Mihály. Tagok: dr. Bányász Jenő, Resch Ferenc, dr. Baján Ferenc, dr. Orel Coriolán, Kátay Ernő, Pirkner Ödön.

6. *Kultur-bizottság.* Elnök: dr. Miklós Ferenc. Tagok: dr. Bányász Jenő, Klées Ferenc, Szakál Géza, Gruber János, dr. Hegedüs Vilmos, Rauner Mihály, Ribény Kamilló, Bóné Tamás, Wiegand Rezső.

7. *Székház- és épitési bizottság.* Elnök: Klées Ferenc. Tagok: Prokisch János, Kiss Endre, v. Köllev Andor, Tábory Gábor, Morbitzer Nándor.

8. *Lapbizottság.* Elnök: Pirkner Ödön. Tagok: Császár Imre, Boron László, Ecker Kálmán, Katzer Árpád.

A vidék üdvözlete

Végül *Balogh* Gyula debreceni Baross-elnök szólalt fel és hangoztatta, hogy ez a tomboló lelkesedés, amellyel a közgyülés az országos elnököt és a tisztikar többi tagjait megválasztotta, csak egy kis része annak az egyhangu bizalomnak, amely a Baross-tábort országszerte eltölti az országos vezetőség iránt. Ez a választás az általános bizalom megnyilvánulása volt és elismerése annak a munkának, amelyet ez a tisztikar a főváros és a vidék keresztény kereskedőinek és iparosainak érdekében eddig is kifejtett. A jó Isten áldását kéri az országos elnök és tisztikarának további müködésére. Javaslatára a közgyülés jegyzőkönyvben fejezte ki köszönetét az országos elnöknek és a tisztikarnak.

A mindvégig lelkes hangulatu megnyitó közgyülés az országos vezetőség éltetésével ért véget.

A kereskedelem és ipar sérelmei és kivánságai a gazdasági kongresszus előtt

Kedden este 7 órakor ült össze a Székház nagytermében a kereskedelmi és ipari kongresszus együttes bizottsága, hogy letárgyalja a beérkezett inditványokat. Az ülésen a budapesti és vidéki kongresszusi kiküldöttek nagy számban vettek részt.

Az elnöki emelvényen dr. **Purebl** Győző kormányfőtanácsos és **Kiss** Endre kereskedelmi tanácsos, a Szövetség társelnökei foglaltak helyet, mig az előadó tisztet **dr. Szarka** István főtitkár látta el.

Dr. **Purebl** Győző elnöki megnyitójában meleg szavakkal köszöntötte a megjelent kongresszusi tagokat, akiknek munkájára Isten áldását kérte, majd a jegyzőkönyvhitelesitő kijelölése után felkérte dr. **Szarka** István főtitkárt, hogy ismertesse a beérkezett inditványokat.

Elsőnek azzal az inditvánnyal foglalkozott a gyülés, hogy a **gyárvállalatok és nagykereskedők köteleztessenek arra, hogy termelésük, illetve árukészletük 94 százalékát keresztény szakmabeli kereskedőknek és iparosoknak juttassák.**

Az inditványt hozzászólás nélkül, egyhangu lelkesedéssel elfogadta a gyülés.

Ugyancsak hozzászólás nélkül egyhangu helyesléssel fogadta el a gyülés azt az inditványt, hogy a Szövetség irjon fel a kormánynak aziránt, **hogy az Anyaggazdálkodási Szakbizottságok a rendelkezésükre álló nyers és kész gyármányukat elsősorban keresztény cégeknek, iparosoknak és vállalatoknak juttassák.**

A keszthelyi Baross-fiók aziránt terjesztette be inditványát, hogy **Országos Baross Áruelosztó állittassék fel.**

Az inditványt egyhangu helyesléssel elfogadták.

Áru és hitel

Ugyancsak nagy helyesléssel találkozott az az inditvány is, hogy **a külföldről behozható árukra csakis keresztény cégek kaphassanak a Kereskedelmi Hivataltól behozatali engedélyt és zsidó cégek csak akkor kaphassanak behozatali engedélyt, ha az illető cikk behozatalára nem akadt keresztény kereskedő.**

Boron László ker. tanácsos ezzel kapcsolatban azt inditványozta, hogy az ilyen engedéllyel behozott árukat csakis keresztény fuvarozók szállithassák.

A kérdéshez **Gungl** Márton, a füszerszakosztály elnöke, **Bitskei** István, az utazószakosztály elnöke és mások szóltak hozzá, majd az inditványt a gyülés azzal a hozzáadással fogadta el, **hogy a behozatali engedélyeknél vétessék figyelembe az illetők szakképzettsége.**

A debreceni fiók és az Országos Központ füszerszakosztályának az az inditványa következett azután, hogy a Szövetség tegyen lépéseket aziránt is, hogy az **importőrök és nagykereskedők hitelszükséglete bővitésére megfelelő hitel bocsáttassék rendelkezésre.**

Az inditványhoz **Gungl** Márton, **Gatyás** Tivadar, **Hubay** Miklós, **Bitskei** István szólt hozzá és a gyülés ezután egyhangu lelkesedéssel fogadta el az előterjesztést, mert szükségesnek tartja, hogy **az őrségváltás keresztülviteléhez a kormány megfelelő hitelkeretet bocsásson rendelkezésre.**

Ugyancsak foglalkozott a gyülés azzal a közérdekü inditvánnyal, hogy **a fontosabb közszükségleti cikkek (liszt, élesztő, só, gyufa, gyarmatáru, festék, vegyiáru, bőr, cérna, szén, vas, textiláruk) árusitása kizárólag keresztény kereskedelem utján történjék.** Az inditványt számos pártoló hozzászólás után nagy helyesléssel elfogadta a gyülés.

A takargató (stróhmann) kérdés rendezése ügyében is érkezett inditvány a kongresszus elé. Az inditvány értelmében irjon föl az Országos Központ a kormányhoz aziránt, hogy **azt a zsidófedezőt, akiről kiderül, hogy strohmann, ne csak pénz- vagy fogházbüntetésre itéljék, hanem vonják meg tőle az iparengedélyt is.**

Az inditványt nagy lelkesedéssel fogadta el a **gyülés.**

A zsidó kézben levő vezérképviseletek és bizományosságok mielőbbi megszüntetése érdekében számos fiók, illetve budapesti és vidéki tag nyujtott be inditványt, amelynek értelmében a kongresszus kéri a kormányt, mielőbb hozzon olyan rendeletet, amelynek értelmében zsidók vezérképviselők és bizományosok nem lehetnek, illetve minden ilyen jogi megállapodás hatályát veszti.

Textil és Hangya

Többen azt inditványozták, hogy a **kormány kötelezze a textilgyárakat arra, hogy a régi textilkereskedőket a gyárak olyan mértékben szolgálják ki, mint amilyen mértékben kiszolgálják az Önállósitási Kölcsönt kapott cégeket.** Az inditványt több hozzászólás után ugyancsak elfogadta a kongresszus.

Számos vidéki szervezet aziránt nyujtott be inditványt, tegye meg az Elnökség a lépéseket aziránt, hogy **a Hangya ne létesitsen ott fiókot, ahol a keresztény kereskedelem zavartalanul ellátja a közönséget áruval.** Az inditványt különösen a vidéki felszólalók indokolták felszólalásaikban, rámutatva arra, mi veszedelem származik abból a keresztény kereskedelemre, ha a **Hangya** indokolatlanul terjeszkedik. Az inditványt ugyancsak egyhangulag fogadta el a kongresszus azzal, hogy a Hangya legyen áruelosztó.

A miskolci és keszthelyi fiók aziránt nyujtott be inditványt, hogy **tiltsák el a zsidókat a kegyszerek árusitásától,** ideértve természetesen a sirköveket és temetői koszorukat is. Az inditvány a közgyülés elfogadta.

Foglalkozott a gyülés azzal az inditvánnyal is hogy a **gyárak tiltassanak el a detail-árusitástól, viszont a nagykereskedők köteleztessenek arra, hogy a nagykereskedői iparjogositványuk alapján szerzett árujukat csakis kiskereskedők utján hozhassák forgalomba.** Az inditványt egyhangu helyesléssel elfogadta a **nagygyülés.**

A füszerszakosztály és a miskolci szervezet ama inditványát, hogy az **élelmiszer és közszükségleti cikkeknél megfelelően szabályozza az árkalkulációt az árkormánybiztosság, illetve engedélyezzen megfelelő haszonkulcsot, a gyülés ugyancsak elfogadta.**

Sürgetjük a kereskedelem képesitéshez kötését

Az ipartörvény módositása és a **kereskedelemnek képesitéshez való kötése ügyében érkezett inditványokhoz Légrády Ferenc, Gungl Márton Turcsik Ferenc szólaltak hozzá. Az inditványt a nagygyülés elfogadta.**

Az illegitim házalás megszüntetése ügyében beadott inditványt szintén elfogadta a gyülés.

A pirosbetüs ünnepnapok délutáni zárórája és a vikend-kérdés szabályozása, valamint a zsidóknak a vásárokról történő országos érvényü kitiltása ügyében beadott inditványokat a közgyülés elfogadta.

Az Anyaggazdálkodási Szakbizottságokba való képviselet ügyében a miskolci szervezet terjesztett elő inditványt. **Ecker** Kálmán **Gungl** Márton, **Szakál** Géza, vitéz **Kölley** Andor, **Németh** Ferenc (Keszthely), **Szarka** Ferenc szólalt hozzá és az inditványt az ülés elfogadta.

Ugyancsak nagy lelkesedéssel fogadta az ülés azt az inditványt, hogy a kormány adjon ki rendeletet arra, hogy a zsidók kötelesek legyenek üzleteiket »zsidó üzlet« felirattal ellátni.

Az ülés egyhangulag elfogadta a gyöngyösi fióknak az italmérési jog korszerü reformjáról, a szolnoki fióknak a sörkereskedelem szabályozásáról szóló inditványát.

A kereskedelmi kongresszus dr. **Tóth Zoltán, Marschalek Imre, Kiss Endre, Pirkner Ödön** felszólalásaival ért véget.

Az ipari kongresszus először azzal az inditvánnyal foglalkozott, hogy a Baross Szövetség kérjen kormányintézkedést arra nézve, hogy a **rendelkezésre álló nyersanyagok, félgyártmányok és készgyártmányok elsősorban a keresztény iparvállalatok és kézmüiparosok részére biztositassanak.** Az inditványt dr. **Tóth** Zoltán, **Borsay** János felszólalása után elfogadta a nagygyülés.

Kislakásépités

Hozzászólás nélkül elfogadták azt az inditványt, hogy **a kormány segitse elő a keresztény iparvállalatoknak zsidókézbe levő átvételét,** folytassa a kormány **a kislakásépitési akcióját,** épitéshitel és adókedvezmények megadásával.

Nagy taps között fogadták el **K. Császár** Ferencnek azt az inditványát, hogy gr. **Széchenyi Istvánnak közeledő 150-ik születésnapja alkalmával a kormány iktassa törvénybe a Duna-Tisza csatorna megépitését és a csatornát a legnagyobb magyarról nevezze el.**

Boron László inditványozta, hogy a Szövetség tegyen lépéseket a Nyugati pályaudvar teherárufelvételi helyének korszerüsitésére és központi teherpályaudvar felépitésére. Az inditványt a nagygyülés elfogadta.

A kiskereskedői csoport kérte a **közszállitásoknál megkövetelt 10 százalék biztositási letét egy évre való csökkentését.** Az inditványt egyhangulag elfogadták.

Hozzászólás nélkül elfogadták azt az inditványt, hogy az Országos Elnökség irjon fel a kormányhoz, hogy **az állam, a főváros és OTI közreműködésével a kisiparosok részére üzemházak épüljenek.**

Az idegenforgalmi csoport ama inditványát, hogy a szállodák, panziók modernizálására a kormány megfelelő hitelt és adókedvezményt biztositson. **Votisky** Antal hozzászólása után elfogadta a nagygyülés.

Ugyancsak elfogadták azt az inditványt, hogy a szerzői jogdijakat elfogulatlan tárgyilagos bizottság állapitsa meg.

Ilkovits Antal inditványozta, hogy a kéményseprők külön felszámithassák a háztulajdanasoknak a forgalmiadót, mivel ez a kérdés egyik fájó sebe a kéményseprőiparnak. Az inditványt a nagygyülés elfogadta.

A kongresszus este **11 órakor** ért véget **Botos** Gyula, dr. **Tóth Zoltán** és dr. **Purebl** Győző felszólalásával.

Teleki Andor gróf
a Kereskedelmi Hivatal uj elnöke nagyarányu munkaprogramot dolgozott ki

Laky Dezső közellátási miniszter, mint ismeretes, *Splényi* István bárót saját kérelmére egészségi állapotára való tekintettel felmentette a Kereskedelmi Hivatal vezetésétől és egyik legkiválóbb magyar szakembert, *Teleki* Andor gróf alelnököt nevezte ki a Hivatal elnökévé.

A Kereskedelmi Hivatal **uj elnöke 1929-ben** kezdte pályafutását a Magyar Királyi Külkereskedelmi Hivatal Rt-nél, amelyet a Kereskedelmi Hivatal olvasztott be felállitásakor. Mint megbizott először *Athénben* képviselte a magyar külkereskedelem érdekeit. Innen *Párizsba* küldték, majd a kereskedelmi hivatal francia, belga és holland kirendeltségének vezetője lett. Külföldön viselt felelős munkaköréből **1938-ban** tért haza. A Kereskedelmi Hivatal igazgatójává **1940.** januárjában nevezték ki, majd a kiváló szakképzettségü igazgatót néhány hónappal később alelnökké léptették elő.

Teleki Andor **gróf, értesülésünk szerint,** a *közeli napokban nyilvánosságra hozza nagyszabásu munkaprogramját,* amelyet a reáváró óriási feladatok megoldására dolgozott ki. *Teleki* Andor **gróf** — akinek kinevezése **keresztény gazdasági körökben nagy örömet keltett** — *munkája elé nagy érdeklődéssel tekint a magyar gazdasági élet.*

A Baross Női Tábor országos disztáborozása

A Baross Női Tábor szerdán tartotta második évi országos disztáborozását. Lelkesen vonult fel a nagyszámu magyarruhás asszony Budapestről és vidékről, hogy beszámoljon egyéves munkájáról.

A disztáborozáson megjelentek *Baranyay* Lipótné diszelnök, *Ilovszky* János országos elnök, *Ilovszky* Jánosné, *Csiky* Jánosné, *Cholnoky* Jenőné, *Hável* Józsefné, *Lindenmayer* Antónia tb. elnök, stb., stb.

Dr. Spurné Bárdos-Féltoronyi Magda dr., akit a Baross Szövetség közgyülése 2 nappal ezelőtt választott meg egyhangulag 4 évre a Baross Női Tábor országos elnökévé, melegen üdvözölte a megjelenteket, majd igy folytatta beszédét:

Program

— A Baross Női Tábornak ma nagy napja van. *Első esetben tartja közgyülését, azaz disztáborozását, olyan keretek között, melyekben nem mint a 4Baross Szövetség egyik szerény szakosztálya, hanem, mint a vezérkar egyik fontos tényezője, a Baross Szövetség főcsoportja szerepel.* A Baross Szövetség uj alapszabálya a Baross Női Tábort a Baross Szövetség szervezetének olyan magaslatára emelte, amely nemcsak a magyar asszonyt, hanem a magyar asszonynak, mint egyenjogu félnek a munkáját is megbecsüli.

— A Baross Női Tábor első célkitüzése, hegy egyenlő félként, hozzáértéssel, tanulási készséggel, együtt dolgozzék a férfiakkal. *A gazdasági élet szinpadán nem statisztták és kulisszatologatók kivánunk lenni, hanem részt kivánunk venni a munkából, mindent el akarunk követni, hogy kereskedőink és iparosaink ebben az országban azt a helyet foglalják el, ami őket megilleti, hogy a szabad pályán való küzdelemnek méltó és megérdemelt jutalmát* megkapják. *(Nagy éljenzés.)*

— A Baross Női Tábor sok tagja már régen épp ugy küzd a gazdasági élet porondján, mint a férfiak. A szakosztályoknak tagjai nagyszerü eredményeket érnek el a kereskedelemben és iparban és fanatikusan, az üzleti érdektől eltekintve, küzdenek a Baross-eszméért. Azt akarjuk, hogy minden keresztény magyar kereskedő-asszony itt velünk együtt dolgozzék, s azt akarjuk, hogy az is, aki nem kereskedő és iparos, értse, hogy mi a gazdasági élet és elméletileg meg legyen alapozva közgazdasági ismerete és itélőképessége. *(Nagy taps.)*

— Ennek az elvnek a keresztülvitelét szem előtt tartva kapcsolódott be a Baross Női Tábor a papirhulladék gyüjtésébe, ezért ragad meg minden alkalmat, hogy megérdemelje azt a helyzetet, amelyet a Baross Szövetség neki juttatott.

— Programom második pontja olyan öntudatos társadalom megteremtése, amely a Baross Szövetség mögött áll. amely minden egyes megmozdulásával a Baross-eszmét pártolja és amely nemcsak mondja, hanem éli is azt a kiáltó jelszót, hogy: *Keresztény kézből keresztény kézbe a pénzt. (Nagy taps.)*

„Baross-eszme őrtállói"

— Minden asszonynak »őrtállónak« kell lennie. Az ő családi életének várába bele kell vinnie a magyarság célkitüzéseit, hogy a családnak minden tagja át legyen hatva az eszmétől, a család kicsi egységeiből vetitődjék ki a társadalomnak sok értékes egyénisége. Óriási feladat hárul a mi asszonyainkra azzal, hogy őrként kell állaniok és védeniök, ami magyar, ami a magyar javak érdeke és ami a magyar gazdasági élet jövője. *(Ugy van.)*

— Szét akarjuk vinni az országban ezt az eszmét. Meg akarjuk szervezni mindenütt a Baross Női Tábort. *Asszonynapokon* akarjuk hirdetni elveinket. Minden eszközt meg akarunk és fogunk ragadni, hogy a célt elérhessük. Vendégforgalom, tanfolyamok, előadások, hangversenyek, hasznos tudnivalókról előadások, mint kis mozaikszemek csillogóan fogják hivni, hivogatni az asszszonyokat. Minden Baross-asszszony *arcképes személyazonossági igazolványt* fog kapni, amivel büszkén vallhatja majd magát hozzánk tartozónak.

— Ezzel az igazolvánnyal olcsó szinház-, fürdő- mozijegyekhez fog jutni, hogy mindenütt ott lehessen a Baross asszony, de avval a szigoru kötelezettséggel, hogy *ő a Baross-eszme őrtállója, a Baross-eszme zászlóvivője.*

— Mi, Baross-asszonyok, ugy érezzük, hogy minden magyar és keresztény asszony a körünkbe tartozik, ezért a legmelegebb együttmüködést tartjuk fenn a legkiválóbb asszonyegyesületekkel: a Magyar Asszonyok Nemzeti Szövetségével, a Magyar Nemzeti Szövetséggel, a Pártszervezettel és a Cserkészleányok Szövetségével. Ezen egyesületek vezetői mint tiszteletbeli elnökök vesznek részt a munkában, tagja ipedig olyan önfeláldozó hüséggel dolgoznak a gazdasági Magyarország felépitéséért, mint mi, akik állandóan itt vagyunk a központban. *Igy az országos női nemzeti és honvédelmi munkában a MANSz-szal karöltve fogunk dolgozni.*

— Programom harmadik pontja a fiatalság nevelése. Uj fiatal nemzedéknek kell megteremtődnie. Ez a nemzedék nem szabad, hogy egyetlen üdvözitő elhelyezkedésnek és biztos mentsvárnak a kicsi nyugdijas állásokat tartsa. Vállalkozó-kedv, önbizalom, hit a jövőben kell, hogy fiatalságunkat fütse. Ha ők önmagukban biznak és hiszik azt, hogy életüket meg tudják a szabad pályán teremteni, akkor Magyarország jövője biztositva van.

— Kenyeret akarunk a fiatalság kezébe adni, de ez a kenyér szabad kenyér legyen és a fiatalság ne elégedjék meg azzal, hogy a hivatalos idő leteltével leteszi a tollat és szórakozni megy, vagy pedig nyomorult igénytelenséggel tengeti életét, hanem előre menni, teremteni akar és fel kivánja venni a harcot a legnagyobb akadályokkal is. Tanfolyamokat szervezünk s mindennek tetejébe álmunk az, hogy az *otthon nélkül küzdő fiatalság részére egy Baross-otthont létesitsünk. (Hosszantartó nagy taps és éljenzés.)*

Az elnök lelkes szavai után a főtitkári és szakosztályi jelentésekből gazdagon domborodott ki az a sokoldalu munka, amit egy év óta a Baross Női Tábor végzett. Ezután a vidéki Baross Női Táborok jelentései következtek.

Az egriek üdvözletét *Pálinkás* Erzsébet tolmácsolta.

A gyöngyösi BNT.-szervezet müködéséről *Makrányi* Gyuláné elnök számolt be.

A pápai Baross Női Tábor jelentését *Horváth* Teréz terjesztette elő.

Felolvasták a munkácsi, a pécsi és a váci BNT. beérkezett jelentését.

A jelentések mind arról számoltak be, hogy a sok-sok magyar asszony lelkes felkészültséggel indul neki egy uj év munkájának.

A vidéki beszámolók és jelentések után a disztáborozás egyhangu lelkesedéssel választotta meg *Álgyayné György* Izabella dr-t, a MANSz országos ügyvezető elnökét és *Lindenmayer* Antóniát, az Országos Cserkészleány Szövetség elnökét a Baross Női Tábor tiszteletbeli elnökeivé, *Miklós* Évát titkárrá, majd a tisztikar és a választmány tagjait néhány kiegészitéssel ujból megválasztotta.

Lindenmayer Antónia, az ujonnan megválasztott tiszteletbeli elnök ezután ünnepélyesen letette a BNT-fogadalmat az országos elnöknő kezébe és átvette tőle a törzstagok szivjelvényét.

Tervszerü irányitás

Irta: Lugossy Géza

Ha azt akarjuk, hogy a nemzeti vagyon birtoklásában veszedelmes eltolódások ne álljanak be, egy **uj kornak, egy uj szellemnek kell jönnie,** amely elismeri az államnak azt a jogát, hogy a gazdasági élet minden ágát egységbe foglalva irányitson, tervezzen és vezessen, — állandóan a közérdek szempontjainak figyelembe vételével. —

Ennek sikere érdekében feltétlenül szükséges, hogy az országban, amint azt **Reményi-Schneller** Lajos miniszter **mondotta:** »a munka nemcsak megélhetési forrás, ne egyszerü állás vagy hivatal, hanem **hivatás** legyen, mert minden munka egyben a magyar nemzettől kapott **megbizatás is.«**

Az ország gazdasági erőinek, a nemzet erőfeszitésének megszervezése a főcél. — E célnak megfelelően a pénzügyminiszter legfőbb feladatának tekinti a helyes gazdasági alap megteremtését a jövőre nézve és a **gazdasági erőknek** a nemzet érdekében áldozatok árán is **felfokozását** és ezzel a **nemzet erőfeszitésének** megszervezését.

Nagy örömmel hallottuk a pénzügyminiszternek a tisztes és becsületes kereskedelemről vallott felemelő felfogását. — **A kereskedelem átszervezésével** kivánja a kereskedelemre váró nagy feladatoknak a megoldását. — E cél érdekében teljes szigorusággal **ki akarja kapcsolni az indokolatlan és közvetitő kereskedelmet, hogy a spekuláció a szerves átállitás eredményeit ne csonkithassa meg.**

A gazdasági pálya hivatás

Amidőn a keresztény családok gyermekei már nagyobb számmal jelentkeznek a gazdasági pályákra, csak természetesnek tartjuk, hogy előbb oly egészséges légkör teremtődjék, amely a fiatalságba a szabad pályák elfoglalására **erőt és bátorságot** önt és ráneveli őket arra, hogy a **kockázat vállalása** nélkül nincs felemelkedés, de ezzel egyidejüleg arra is, hogy a gazdasági pályákban valóban hivatást, a gazdasági **poziciók** átvételében pedig **nemzeti feladatot** lássanak.

A pénzügyminiszter nagy beszédében a gazdasági tervnek **nagyvonalusága és korszerüsége** jut kifejezésre abban is, hogy megfelelő támogatással, de ha kell, hatósági intézkedéssel, bizonnyal a szakkörök irányitása mellett is rá akarja vezetni termelőinket **a korszerü és helyes termelési módszerekre.**

A pénzügyminiszter végül beszédében világosan leszögezte a **tervgazdálkodás alapelveit** és kijelölte azt a határozott irányt, amelyen a gazdasági életnek haladnia kell, ha az előtte álló nehéz problémákat **a közösség és a gazdasági fejlődés szempontjának megfelelően** akarja megoldani.

Nagyon természetes, hogy a pénzügyminiszter komoly törekvése a kedvező változást és sorsunk jobbrafordulását akkor fogja elérhetni, ha a magyar társadalom **lélekben és erkölcsben is csatlakozik az uj korszellemhez.**

A hét egy másik kiemelkedő eseménye volt **Laky** Dezső miniszter előadása a **közellátás biztositásáról,** amelyben határozottan kijelentette, hogy **»Magyarországon mindenki számára biztositani lehet a létfenntartási javakat.«**

Nagyon természetes, hogy nekünk is fel kell készülnünk arra, hogy a közellátás szempontjából komoly napok is következnek és minden erőnkkel azon kell lennünk, hogy »az országban senki se érezze azt, hogy kisebb értékünek számit, mint más.«

A magunk részéről is osztjuk **Laky** Dezső miniszternek azt a felfogását, hogy **a fogyasztás korlátozására mulhatatlanul szükség van** és, hogy ezzel szemben a fogyasztási jegy bevezetése az államra egyidejüleg **kötelezettséget is jelent.**

Mennyiség és minőség

A gazdasági élet a maga részéről megértéssel támogatja a kormányt abban a törekvésében, hogy erejének megfeszitésével a **termelés mennyiségét és minőségét emelje.**

Külön ki kell emelnünk **Laky** miniszternek azt a bölcs megállapitását, hogy az árszinvonal változatlansága mellett az investició és többmunka révén fokozódó termelés utján keressük a boldogulást és valóban megnyugtató, hogy a miniszter maga is hangsulyozza, **hogy az investicióra a nemzet egyeteme érdekében olyan nagy szükség van, hogy azt az árpolitikánál is figyelembe kivánja venni.**

Egyek vagyunk a miniszter ama kijelentésével is, hogy az **egyes termelői ágak érdekeit minden tekintetben össze kell egyeztetni a fogyasztók nagy tömegeinek érdekével.**

Őszinte, nyilt és kihatásában általános figyelmet keltett **Baranyay** Lipótnak, a Magyar Nemzeti Bank európai hirü elnökének a bank közgyülésén mondott kitünő beszéde az **országot érhető bajokról és veszedelmekről.**

Nem is vitatható **Baranyay** Lipótnak az a megállapitása, amely szerint **az a társadalom, amely a takarékosság áldozatát nem vállalja, inflációba sodorja a maga gazdasági életét.**

A hovédelmi szükségletek terén nemzeti tétünk legkomolyabb veszélyeztetése nélkül nem takarékoskodhatunk és igy **a polgári fogyasztás terén kell a takarékosság elvét a legkomolyabban véghezvinnünk.**

Mind általánosabbá válik az a gazdasági megállapitás, hogy a magyar társadalomnak **ma nem pénzben,** hanem **javakban** kell gondolkoznia. A meglévő tőkét kell konzerválnunk és gyarapitanunk.

Az aktuális kérdések sorában fel kell még emlitenünk **Illyefalvi** Lajos árkormánybiztos legutóbbi kijelentését, amely szerint minden problémát **szakemberekkel kiván megtárgyaltatni** és **kizárólag a szakemberek referátuma** alapján hozza meg döntéseit az **árkérdésben.** —

De ezen tulmenőleg azzal az elhatározással is foglalkozik, hogy a haszonkulcsok ellenőrzését és azok szigoru betartását is a szakmai érdekeltségekre **bizza.**

Szakszerü elintézés

A szakmai érdekeltség az árkormánybiztosnak ezt a kijelentését őszinte örömmel fogadja, mert ez az intézkedés kétség kivül alkalmas lehet arra, hogy az árellenőrzés rendkivüli, szinte megoldhatatlannak látszó problémái a **lehetőség** keretén belül **szakszerü** elintézést nyerjenek.

Az időszerü gazdasági és pénzügyi problémákat mélyreható fejtegetések kapcsán még alig ismertették ilyen klasszikus, de mindazonáltal nyilt egyszerüséggel és érthetőbben, mint gazdasági politikusaink fent röviden érintett beszédei.

Nemcsak a magyar gazdasági és pénzügyi élet széles rétegei, hanem az ország társadalmi köreiben is osztatlan tetszéssel és azzal a megnyugvással fogadták gazdasági életünk vezetőinek beszédeit, hogy a magyar gazdasági és pénzügyi élet vezetése a mai nehéz időknek megfelelő szakavatott és biztos kezekben van letéve.

Laky Dezső:
„Látom, milyen értékes és maradandó munkát fejt ki a Baross . . ."

Megemlékeztünk arról, hogy a Baross Szövetség szállitmányozási szakosztálya már másodszor rendezte meg nagysikerü átképző tanfolyamát. A tanfolyammal kapcsolatban, amelynek jegyzeteit eljuttatták *Laky* Dezső közellátási miniszterhez, most a következő levelet intézte a miniszter *Boron* László kereskedelmi tanácsoshoz, a Baross Szövetség szállitmányozási szakosztályának ügyvezető alelnökéhez:

— Igen tisztelt Tanácsos Ur! Hálásan köszönöm, hogy a Baross Szövetség keretében megtartott átképző tanfolyam összegyüjtött jegyzeteit megküldeni szives volt. Ezekből a kiadmányokból is örömmel látom, *milyen értékes és maradandó munkát fejt ki a Baross Szövetség és ennek keretében Tanácsos Ur is, a keresztény fiatalság megfelelő szaktudással való átképzése érdekében.* Szivélyesen üdvözli igaz hive: *Laky Dezső.*

VIDÉKI BAROSS-ÉLET

A Baross Szövetség Balatonfüred és vidéke fiókja február 15-én a balatonfüredi ipartestület termeiben ismerkedési estet rendez.

A nagykanizsai Baross-kerület február 7-én választmányi ülést tartott, amelyen előkészitették a legközelebbi rendes évi közgyülést. *Kimondották, hogy a közgyülés március 16-án délelőtt lesz.*

A veszprémi Baross Szövetség február 16-án tartja meg évi rendes közgyülését a veszprémi városháza tanácstermében.

A pápai Baross-szervezet az elmult vasárnap jólsikerült *Baross-bált* rendezett. — Szerdán este *Baksy* Endre tanitóképző intézeti tanár tartott előadást. *Timár* Lajos ügyvezető elnök mondott érte köszönetet.

A nagykanizsai Baross Szövetség február 9-én, vasárnap este táncos tea-estét rendezett a *csángók felsegélyezésére.* Az est kitünően sikerült és *anyagilag is jelentős összeget juttatott a jótékonycélra.*

Dreher Barack valódi párlat

Minőségben fenn
Lengyel Hentesárugyár R. T.
Budapest, IX., Páva-u. 11. Tel: 144-477
Árafban lenn

Az iparügyi miniszter Deli Pál kalapgyárosnak három évtizedet meghaladó, **Stéberl** András hentesárugyárosnak két és fél évtizedet meghaladó eredményes ipari munkásságáért elismerését fejezte ki. A Baross Szövetség két érdemes tagjának kitüntetését örömmel regisztrálja.

A Tábla a Kamarai Választott Biróság **érdemi döntését nem bírálja felül.** (Bp. T. 8384/1940.) Abban a kérdésben, hogy a Választott Biróság a vitás kérdések eldöntése céljából minő tények tisztázását tartja szükségesnek, a 6900/1934. I. M. sz. rendelet 13. §-ára való tekintettel felfolyamodásnak helye nem lehet, mivel ez már az érdemi döntés helyességének felülbirálása volna.

ST Stauffer
sajt világmárka

A munkácsi Baross Női Tábor magyaros divatbemutatót rendezett az elmult vasárnap a munkácsi Városi Szinházban. A jótékonycélu bemutatón, amelyet műsorral kötöttek egybe, **Tárczy** Károly dr., **Evva** Zoltánné és **Tiszamarty** Antal biztositották a sikert.

10—30 százalékkal emelkedett a papir ára. A hivatalos lap keddi száma közli az árellenőrzés országos kormánybiztosának azt a rendelkezését, **mely megengedi, hogy a papirgyárak és papirnagykereskedők február 1-től kezdve a papirárakhoz bizonyos felárakat számithassanak.** A felár az egyes papirfajtáknál különböző s a papir árának a 10—30 százalékát teszi ki.

A sajtkészités korlátozása. A sajtkészités korlátozásáról a hivatalos lap szombati számában kormányrendelet jelent meg, **mely szerint a tejiparos, aki havonként átlag 100 kilogramnál több sajtot készitett, a forgalombahozatalra szánt sajtkészitéshez eddig erre a célra használt tej mennyiségének legfeljebb 70 százalékát használhatja fel.** A közellátási miniszter ezt az arányt a közellátas biztositása érdekében eltérően is megállapithatja. A felhasználható tejből legalább hatvan százalékban trapista jellegü ugynevezett egységes félkövér sajtot kell késziteni. A rendelet hatálya a kizárólag juh, bivaly, vagy kecsketejből készitett sajt gyártására nem terjed ki. A havonként felhasznált tej mennyiségét a készitési hely szerint illetékes főszolgabiró, illetve polgármester állapitja meg. A megállapitásnál az elmult év első tiz hónapjában tényleg készitett sajt, illetve felhasznált tej mennyiségét kell alapul venni.

Törvényesen rendezik az üzletek záróráját

1939. év tavaszán az üzletek hétköznapi zárórájának ügyében a **kereskedelmi** miniszter *törvénytervezetet* készittetett, amelyet annakidején megküldöttek az érdekképviseleteknek. Az érdekelt kereskedők kérték a minisztert, hogy a tervezetet dolgoztassa át, mert bizonyos részletkérdésekben kivánságaik vannak.

Az átdolgozott törvénytervezetet a minisztérium megküldte a *Baross Szövetségnek.* A tervezet lényege a következő:

A törvényhatósági jogu városokban az olyan nyiltárusitási üzleteket, amelyekben kizárólag vagy tulnyomórészben élelmiszert vagy tüzelőanyagot árusitanak, *köznapokon reggel 6 óra előtt kinyitni és este 7 órán tul, illetve szombaton este 8 órán tul nyitva tartani nem szabad.* Egyéb nyiltárusitási üzletek legkorábbi nyitási ideje *hétköznapokon reggel 7 óra. A kötelező záróra este 6 óra, illetve szombaton este 7 óra.*

A törvénytervezet *a szombat esti záróra tekintetében figyelembe kivánta venni az érdekeltségeknek többször hangoztatott kivánságát és nyiltárusitási üzletnek tekinti nemcsak azokat az üzleteket, amelyek közvetlen fogyasztók részére árusitanak, hanem azokat az üzleteket is, melyek kizárólag viszontelárusitók részére szolgáltatnak ki árut,* azonban ezeket az üzleteket reggel 7 óra előtt kinyitni és este 6 órán tul, illetve *szombaton délben 2 órán tul nyitva tartani nem szabad.* A törvénytervezet a gyárak **telepeit és raktárait nem minősiti nyiltárusitási üzletnek.**

A Gergely-naptár szerinti ünnepnapokon, ha nem munkaszüneti napra esik, a nyiltárusitási üzleteket déli 12 órán tul nyitvatartani nem szabad.

A törvénytervezet második szakasza szerint a polgármesternek, illetve a vármegyei törvényhatóságokban az alispánnak az iparkamarák meghallgatása alapján *joguk van ettől eltérően megállapitani az üzletek záróráját,* **de reggel** 5 óránál korábbra a nyitást, illetve este 8 órán tul, szombaton este 9 órán tul későbbre a zárórát nem szabad megállapitani. Ezenfelül *egy-egy megyén belül a hozzátartozó kis- és nagyközségek területén az üzlet nyitásának és zárásának időpontját azonosan kell megállapitani.*

A törvénytervezet módot nyujt arra is, hogy hatósági intézkedéssel déli 12 és délután 4 óra között déli zárórát rendeljenek el.

VALÓDI ezüstárut készít 1877 óta HENGER ANTAL
BUDAPEST I. DALMADY U. 9

Közgyűlés

Felejthetetlen napok voltak a *Baross Szövetség* közgyülési napjai. **A Baross-egységnek és lelki közösségnek ünnepe volt: a keresztény nemzeti erő és felemelkedés utja.** Emelkedett, nemes ünnepi hangulat szállta meg a lelkeket. Az időszerütlen, vagy káros viták, leszámolási vágyak elültek, — összetörtek —, megszégyenülve omlottak össze. *Minden magyar lélek* önmagára talált: ujjongott, lelkesedett. *Minden Baross-érték* diadalmasan, átszellemülten az egyetemes nagy magyar nemzeti ügy szolgálatába állott. *Minden Baross-tag,* tisztultabb erejével, becsületes, dolgos, lelkes és egyéni érdekei felé emelkedő, a *közösségi tudattól átitatott szellemével,* a nemzeti lélek egységéért, annak diadalra juttatásáért szállott sikra, elszántan, egymást támogató lelki erejével.

A *Baross Szövetség* közgyülési napjaiban a két forradalom nagy tanulságai felett mondott fellebbezhetetlen itéletet. *Az itélet egyhangu volt.* Minden zavaró momentum, erőpazarlás, leszámolási vágyak, testvérharcok, különcködések, fényüzésének, elsekélyesedésének félretevésével, megvetésével, a régi ideológiák, jelszavak gyökeres kiirtásával: a *Baross-egység* győzött. Egész intézkedéseket, teljes megoldásokat, tiszta szinvallást követett a gazdasági élet valamennyi vonalán: a kitüzött, szükséges, kialakult és megfellebbezhetetlen elvek gyakorlati végrehajtását sürgette.

A nemzet céljait jobban, eredményesen szolgáló gazdasági *program:* a közösség jólétének előmozditása az ország áldozatkészségének és megfeszitett erejének *legszélsőbb határáig,* — a keresztény társadalmi, gazdasági és kültúrális dolgozó rétegek megerősitése, felemelése és boldogulása. Ez a program a keresztény társadalomtól *megértést és készséget* követel az átfogó gazdasági program gyakorlati keresztülviteléhez és az *erők legteljesebb összefogását.*

Bebizonyosodott, beigazolódott, hogy a *Baross Szövetséghez való tartozás erkölcsi kötelék.* Ezt a köteléket felbontani, avagy csak meglazitani — egyszerüen nem lehet.

Sorstársak vagyunk mindannyian! Nekünk a kereszténység nem jelszó, hanem belső átélés. *Mindannyian felelősek* vagyunk önmagunkért és a jövendő generációért.

Felejthetetlen napok voltak! Kialakult a megbonthatatlan *Baross Egység: mindnyájunk elválaszthatatlan összefogása.*

234
BéBé TÖR. VÉD.
Sonkás borsó-, bab- és lencseleves percek alatt kész!
Kérjen ajánlatot a vezérképviselőktől:
Molnár és Kozma
Budapest, IX., Ráday-u. 3. T.: 189-330

Posch Klára ismerteti a BNT munkáját

Az elmult másfél év nagy feladatok elé állitotta a Baross Női Táborba tömörült magyar asszonyokat. Erre az évre esik Erdély egy részének visszatérése az anyaországhoz és ugyancsak ez az év jelenti a nagy háboru kezdetét is. Ugy az egyik, mint a másik esemény mellett érzéketlenül elmenni senki nem tudhatna, de legkevésbbé lehetnek érzéketlenek a magyar asszonyok. A magyar **asszonyok most is, mint régen vállalni akarják a közös sorsot, a közös munkát a férfiak oldalán, mint egyenrangu munkatársak.**

Másfél év alatt megerősödött a munkánk, kialakultak vidéki csoportjaink és hogy a Baross-eszmét milyen mértékben terjesztettük, azt taglétszámunk bizonyitja legjobban, mely ma már az országban 10.000 főre rug.

Törekvésünk, hogy a 84 Baross-fiók mellett mindenütt megalakuljon a Baross-asszonyok együttese is. Jelenleg 13 működő vidéki csoportunk van, alakulóban pedig Kiskunfélegyházán, Pestszenterzsébeten, Sopronban, Erdély városaiban.

A Baross-eszmét fővárosunkban leginkább rendszeres műsoros estjeink utján oltjuk bele a társadalom legkülönbözőbb rétegeibe. Kulturális Szakosztályunk az elmult évben négy nagyszabásu estet és bemutatót és 40 rendes heti műsoros tanulmányi estet rendezett. Február 11-én avattuk fel ugyanebben a teremben a Baross Női Tábor zászlaját, amely azóta is sokszor vidéken is hirdette **a kék-fehér szinek diadalmas előretörését.** A zászló legfőbb védnökségét **gr. Esterházy** Móricné vállalta.

A »Házasulandók kelengyebemutatója« tizezreket vonzott a palota falai közé, hogy megismerjék a magyar kéz munkáját.

»A Női Szépség« bemutatót mozdulat, ruhaszépség bemutatót, valamint praktikus egészségügyi tanácsadást tartottunk. »Karácsonyi ajándékkiállitást«, »Erdélyi bemutatót« és a tavalyihoz hasonló karácsonyfaversenyt rendeztünk, melyen »A magyar vidék karácsonyfái« vonultak fel.

Ezév folyamán finn, jugoszláv, olasz, bolgár és **német estéket** rendeztünk igen nagy érdeklődés mellett. Minden alkalommal résztvett a megfelelő hivatalos külföldi képviselet is.

Külföldi kapcsolatainkat azáltal is ápoljuk, hogy résztveszünk a környező országok gazdasági megmozdulásaiban.

A Baross-eszmét vidéken nemcsak szervezési munkával, hanem a már másodszor megismételt belső vendégforgalmi propagandával épitjük. A »Magyar Asszony a Magyar Vidékért« tanácsadásain asszonyaink személyes tapasztalataink alapján és a végzett szaktanfolyam ismereteivel felszerelve adtak felvilágositást. A vendégforgalmi szakosztály azonkivül az Orsz. Magy. Idegenf. Hivatallal karöltve vidéki »Asszonynapok« szervezését végzi.

Az első Asszonynap **két legfontosabb határozata** magyar asszonyokhoz méltón szociális természetü volt: **Bertalan** Zsigmondné, a Baross Szövetség tagja ekkor adta át azt a teljes szoba butort egyik erdélyi testvérünknek, melyet önzetlen lelkesedésből ajánlott volt fel. Ugyanekkor pedig kimondta határozatilag, az »Asszonynap« elnöksége, hogy a B. N. T. sajátmaga fogja vállalni, vagy elősegiti magánosok és közösségek

LIBIK ÉS TÁRSA
BUDAPEST
VI., Gr. Zichy Jenő-u. 30
Tel.: 118-927
Motorszelepek nyersen, készen és félkészen

IMPERIAL FÜGEKÁVÉ

keresztszülő-mozgalmát. A Baross Női Tábor első keresztgyermekét táborunk tagjai teljesen felszerelt kelengyével látták el.

Az ifjuságba is bele akarjuk oltani a Baross-eszmét és ezért szervezzük meg a Baross-ifjuságot a hasonló magyar ifjusági csoportokkal együtt. A **Mansz Leányköre** és a Horthy Miklós Kollégiummal máris szoros együtt működést fejtünk ki. A szakosztály feladata ezenkivül tanfolyamok rendezése, melyek közül meg kell emlitenem a három elárusitó tanfolyamot, összesen 210 hallgatóval, a próbakisasszonyok mozdulattanfolyamát, melynek végzett növendékei résztvettek a Baross Szövetség belgrádi divatbemutatóján is és végül a két divattervező tanfolyamot, melyeket 50 hallgatóval a Szföv. Népművelési Bizottságával karöltve rendeztünk. Karácsony előtt kézi textilfestő tanfolyamot tartottunk, most szerveztük második beszédképző tanfolyamunkat.

A magyar divat terjesztése is a Baross-eszmekörébe tartozik és ebbe erőteljesen kapcsolódtunk bele. Állandó divatbemutatóink népszerüsitik a Baross-cégek munkáját, divatrajzaink, melyeket a divattervező tanfolyam hallgatói késziteneк és vidéki divatbemutatóink ismertetik a magyar ruhát az egész országban.

A diszmagyart, mely a magyar asszony legszebb viselete olcsó pénzen Baross-szabók bocsátják rendelkezésre.

A papir- és könyvszakosztály felkérésére az iskolaév kezdete előtt körlevelekkel és három lelkes tagunk személyes látogatásával 30 fővárosi iskola figyelmét hivtuk fel Baross-cégekre...

Más magyar egyesületekkel való kapcsolatainkat továbbépitettük. A Zöldkereszt falusi étkeztetési akcióban, melyet Feszty Masa a Baross Női Táborból inditott el, vállaltuk egy gyermek teljes ellátását.

Uj munkaterületek, a szervezés kiépitése várnak ránk. Hogy ezt elérhessük, kérjük a magyar társadalom további lelkes csatlakozását, a Szövetség vezetőségének és tagjainak bizalmát.

Elérhet 80 évet
IGYON IGMÁNDI VIZET

Fratelli Deisinger
kávé, tea különlegességei vezetőnek
IV., Ferenciek-tere 1. — II., Margit körut 38 b.
XI., Horthy Miklós ut 41. szám

A Baross utazók és kereskedelmi képviselők szakosztálya szombaton este 6 órakor alakuló választmányi ülést tart a szövetség székházában.

A textilkereskedőknek be kell vallaniok a haszonkulcsot. Az árellenőrzés országos kormánybiztosa rendeletet adott ki, melynek értelmében mindennemü textiláru forgalombahozatalával foglalkozó nagy- és kiskereskedő köteles az 1940. december 31-iki helyzetnek megfelelően cikkcsoportonkint bevallani, hogy a tiszta haszon cimén az eladási árak megállapitása céljából hány százalékot ad hozzá. Nem tartozik bejelentést tenni az a kereskedő, akinek a telephelye 5000 lélekszámnál kevesebb lakosu községben fekszik, továbbá, akinek textilárukészlete, függetlenül a telephelytől, a bejelentés időpontjában nem haladta meg az ezer pengő értékét. A bejelentési kötelezettség kiterjed a bizományi árura is. A bejelentéseket e hó 28-ig kell benyujtani az árellenőrzés országos kormánybiztosához. — Az árellenőrzés országos kormánybiztosa megállapitotta a gyapju, félgyapju, ógyapju és Vigogne áruk legmagasabb gyári eladási árát, a textilhulladékok lagmagasabb árát, valamint egyes bérmunkák legmagasabb diját.

A MÁV ezentul csomagolatlanul is szállit darabárukat. A MÁV most megjelent uj árucsomagolási szabályzata igen sok munkától és nem egyszer jelentős költségtől kiméli meg a feladó kereskedőket, magánfeleket s általában a szallittatókat. Az uj rendelet szerint, ha a feladó kéri — eltekintenek a különféte darabárukra eddig előirt szabványos csomagolástól, ha a hiányosan csomagolt, vagy akár csomagolatlanul feladott áru a sérüléstől, dézsmálástól egyébként védve van. Az uj rendelet azt jelenti, hogy ha a feladó a maga felelősségére kivánja s ezt a fuvarlevélen is feltünteti, ezentul például a zongorát nem kell költséges ládába tenni, a kerékpárnak, a varrógépnek, jégszekrénynek, stb. nem kell az eddig előirt faváz-keret, a mezőgazdasági vagy ipari gépeket sőt a butorokat sem kell csomagolni. Ezenfelül megengedi a MÁV uj rendelete, hogy kocsirakományokban is felvehetők csomagolatlanul olyan áruk, melyekre nézve eddig bizonyos csomagolási szabványok voltak előirva.

Kik szállithatnak konzerv-marhahust? A Magyar Állat- és Állatitermékek Kiviteli Szövetkezet körlevelet küldött szét a konzervgyártás céljaira szolgáló marhahusszállitás feltételeinek ismertetéséről. Eszerint a konzervgyárak részére szükséges marhahusszállitásban csak a Magyar Keresztény Állatkereskedők Országos Egyesületének kötelékébe tartozó kereskedők, husiparosok és szövetkezetek vehetnek részt.

A Budapesti Közlöny közli az iparügyi miniszternek a kerékpárabroncsok forgalombahozatalának korlátozása tárgyában kiadott rendeletét. A rendelet szerint uj kerékpárabroncsot az eladó csak az elhasznált kerékpárabroncs beszolgáltatása esetén adhat a vevőnek. A rendelet kihirdetése napján lép hatályba.

Lugkő helyett használjon
Éva szappanfőzőt
Zsiga Istvánné
„Unió" vegyiipar
Bpest, VIII., Sajó-u. 8. T.: 428-019

MEGHIVÓ

A Baross Szövetség cipészkisiparos szakosztálya *február 18-án, kedden este 7 órakor a Szövetség székházában közgyülést tart,* napirendjén a szakosztály tisztikarának megválasztásával és esetleges inditványokkal.

Tagok szives megjelenését kéri

az Elnökség.

A Baross Szövetség csemege és fűszerkereskedők szakosztálya 1941. február 23.-án délelőtt fél 11 órakor közgyülést tart, amelyre minden szakosztályi tagot tisztelettel meghiv az elnökség.

Uj gumisarkokat a jövőben csak a használtak ellenében szolgáltatnak ki. Amióta a tengerentuli nyersanyagbehozatal elé a háboru szinte leküzdhetetlen akadályokat görditett, a leggondosabb és legtakarékosabb gazdálkodás vált szükségessé a gumianyagok feldolgozása terén is. Felvetődött ugyan az a gondolat, hogy a gumihulladék gyüjtését is megszervezzék, de ez a terv nem valósitható meg, mert az ország gumicikkekből való fogyasztása nem elég nagy ahhoz, hogy ennek alapján jelentékenyebb mennyiségü hulladék összegyüjtésére lehetne számitani. Ehelyett ahhoz a megoldáshoz folyamodnak, hogy uj árul csak a régi beszolgáltatása ellenében adnak ki. Ezt a rendszert vezették be a gumiabroncsok forgalmában is. Most ennek mintájára a gyárak mint értesülünk, megvalósitották azt a tervet, hogy a gumisarkot és talpat csak elhasznált áru ellenében szolgáltatnak ki a kereskedőknek. A kereskedők ugyanilyen alapon csak ugy szolgálják ki vevőiket, elsősorban a cipésziparosokat, ha bizonyos mennyiségü elhasznált, kopott gumisarkot beszolgáltatnak. Ezt a rendszert a gyárak már életbe is léptették.

PANTODROG MAGYAR FŰSZERTERMÉKEKET ÉRTÉKESITŐ SZÖVETKEZET · BUDAPEST ·
IX. FERENC KÖRÚT 35.
FORGALOMBA HOZZA A LEGKIVÁLÓBB PAPRIKA KÜLÖNLEGESSÉGEKET.

Svédország élénk tevékenységet fejt ki, hogy a háborus helyzet következtében átalakult európai piaci kapcsolatait kimélyitse, illetve uj kapcsolatokat teremtsen. Most érkezett vissza Stockholmba egy svéd kereskedelmi küldöttség, mely Berlinben folytatott tárgyalásokat. Február 11-én egy másik svéd kereskedelmi küldöttség Moszkvába utazott általános kereskedelmi kérdések, főképen pedig a régi balti államokban lévő svéd követelések ügyeinek letárgyalására. Madridba is várnak a közeli napokban svéd kereskedelmi küldöttséget a két ország közötti áru-csereforgalom ujrafelvételének szabályozására.

A Baross Szövetség textilszakosztálya február 18-án, kedden este fél 8 órakor a Baross-székház klubtermében szakosztályi ülést tart, amelyen megválasztja a tisztikart is.

A lugdő szabad forgalmáról terjedtek el az utóbbi időben különféle hirek. Ezekre a mende-mondákra vonatkozólag **Laky** Dezső közellátási miniszter kijelentette, hogy **szó sem** lehet a lugkő szabad árusitásának **megengedéséről.** Ugyancsak nyilatkozott az ügyben dr. **Johan** Béla belügyi államtitkár is, aki megerősitette, hogy teljesen kizárt dolog a lugkő szabad forgalmának engedélyezése és erre még csak gondolni is vétek.

Az 1941. évi leipzigi birodalmi vásár (március 2—7) **több mint 6.500** kiállitója között **ismét 20 külföldi** állam képviselteti magát. Magyarország ezen a kiállitáson gazdasági **életét** fogja bemutatni, a Kereskedelmi Hivatal rendezésében. A magyar kiállitás, amely a multban is nagy hatással volt a vásár látogatóira, az Országos Magyar Iparművészeti Társaság részvételével gazdagodik az idén. A társaság mindennemü iparművészeti tárgyat visz a kiállitásra.

Utazói állást keres azonnali belépésre, **füszer, rőfős, rövidáru, üveg és porcellán, vas- és zománc-edény vegyicikkek eladásában jártas 6 éves gyakorlattal rendelkező utazó.**

A megrendelő megtévesztése a **megbizó cég azonossága tekintetében (a valóság elhallgatásával is) tisztességtelen verseny.** (K. 3949/1940.) A felperesnek üzletszerző alkalmazottja, aki a megelőző évben mint alperesi alkalmazott az alperes részére őrzési megbizást szerzett és akit a megbizó ennek folytán mint alperesi alkalmazottat ismert, — a következő évben ugyanazzal a megbizóval a felperes részére anélkül kötött őrzésre irányuló ügyletet, hogy kifejezetten felfedte volna mikép nem ugyanannak a vállalatnak üzletszerzőjeként jár el, mint amely részére előző évben ügyködött. Az üzleti tisztességbe ütköző cselekmény ebben az esetben a megrendelőnek az ügyletet ajánló vállalat tekintetében való megtévesztésében jelentkezik, a megtévesztés viszont nem csupán a valóságnak meg nem felelő tények előadásával, de a való tények tudatos elhallgatásával is megvalósul.

Üveggel akarják pótolni a bádogkonzervdobozokat. Egyik budapesti kisérleti laboratóriumban figyelemreméltó kisérletek folynak a konzerviparban használatos csomagolóedények pótlása érdekében. A terv szerint üvegedényekkel kivánják pótolni az érdekelt üzemek a bádogot és ezért a kisérletek főként az üveg hőállóképességének és jól zárhatóságának megoldását célozzák.

fényes padló? TANGO
TANGO PARKETT és LINOLEUMPASZTA
TANGO = fényes padló!

ALAPITTATOTT 1888.
MÁRKÁS MINŐSÉGŰ HUSKÜLÖNLEGESSÉGEKKEL
Brauch
KOLBÁSZÁRUGYÁR R-T.
TÁPÉRTÉKET, ERŐT, EGÉSZSÉGET AD.

Leidenfrost Budapest, IV., Pázmány P.-tér 5
Szövet-selyem

148 ÉVE GORIUP ECET

(Tudósitás folytatása a 2. oldalról)

senkit, hanem területeket hóditunk, amelyek minket megilletnek és amelyek kell, hogy a mieink legyenek ugy a kereskedelemben, mint az iparban, de az országgyarapitásban is. És mi kell ehhez? Szerves, öntudatos engedelmesség elveinkkel és vezéreinkkel szemben. És amit egyszer megszereztünk, elfoglaltunk, azt tartanunk kell, fejlesztenünk kell a legnagyobb magasságig, a legnagyobb tökéletességig.

— Legyőzhetetlennek kell lennünk. Ehhez pedig az szükséges, hogy ne legyen kifelé semmiféle gyengénk, ne legyünk megtámadhatók a tiszta erkölcsben, a helyes kereskedelmi etikában, a megbizhatóságban, a keresztény magyar nemzeti öntudatban. Kapcsolódjunk tehát össze ugy a hivatásban, mint minden téren, mert ez a legfontosabb. A szavak szépek, de a tettek még szebbek, mi pedig dolgozni akarunk és dolgozni fogunk eredményesen. *(Nagy taps.)*

— Köszönetet kell mondanom az Elnök Urnak és a Baross Szövetség vezetőségének is, eddig kifejtett munkásságukért, de hálás köszönetet kell mondanom az iparügyi miniszter urnak is külön azért, hogy rendkivüli nagy elfoglaltsága ellenére is eljött ide hozzánk, közénk. Ezzel a cselekedetével még jobban megbecsülte a Baross Szövetséget, amelynek minden tagja rendületlenül hisz az ő munkásságában. *(Hosszantartó éljenzés és taps.)*

Az uj levelezőtagok ezután az elnöki emelvény elé állottak és Ilovszky János országos elnök kivette tőlük a fogadalmat.

Fogadalomtétel

— ... Becsületemre fogadom — csendültek fel a teremben az ünnepi szavak —, hogy minden munkámban a Baross Szövetség szellemében járok el és a Szövetséget a keresztény magyar gazdasági élet kialakitására irányuló céljainak megvalósitásában a magyar nemzet iránti teljes hűséggel, minden erőmmel támogatni fogom.

A fogadalmat a közgyülés részvevői állva hallgatták végig.

Az ujonnan felavatott levelezőtagok nevében Bárczay János mondott köszönetet.

Bárczay János a levelezőtagok nevében

Bárczay János földmüvelésügyi államtitkár többek között a következőket mondotta:

— Királyi Fenség! Mélyen tisztelt Közgyülés! Hálás köszönetemet fejezem ki ugy a magam, mint a Baross Szövetség levelezőtagjai nevében Királyi Fenségednek, elsősorban azért, hogy ezt a nekünk igen értékes kitüntetést sajátkezüleg átadni és ezzel, mintegy a kitüntetés értékét és becsét számunkra olyan nagy mértékben emelni méltóztatott.

— Hálás köszönetemet fejezem ki ugy a magam, mint levelezőtagtársaim nevében a Szövetségnek azért a meg nem érdemelt kitüntetésért, amellyel bennünket a Szövetség levelezőtagjai közé megválasztani szivesek voltak. Meg nem érdemelt kitüntetés ez azért a munkáért, amelyet az elmult 22 esztendőben a Baross Szövetség célkitüzései érdekében mi is kifejtettünk, mi is csak egyek voltunk azok között a sokezer és ezer magyar között, akik az összeomlás, a trianoni gyász után fanatikus magyar hittel és lélekkel hittünk Magyarország ujjászületésében és feltámadásában. Mi is csak lánglelkü, szerény magyar harcosai voltunk ennek az eszmének és ennek a gondolatnak és mi is vállalkoztunk arra az akkor lehetetlennek látszó feladatra, hogy a nemzetet kereszténnyé és magyarrá tegyük. *(Lelkes éljenzés és taps.)*

— Lehetetlennek látszott egy megcsonkitott, a békekötés sulyával béklyóba vert nemzet számára, hogy egyszerre legyen nemzeti és keresztény. Lehetetlennek látszott akkor a szabadkőmüves irányitás alatt a liberális elvek szerint berendezett Európában egy maroknyi nemzetnek, hogy uj életet, uj felfogást, uj világrendet alkosson, de még lehetetlenebbnek látszott az a célkitüzés, amelyet éppen a Baross Szövetség tüzött maga elé, hogy a kereskedelmet és az ipart magyarrá tegye, kivegye azok kezéből, akik a régi időben az ipart és a kereskedelmet teljesen kisajátitották a maguk számára. *(Hosszantartó taps és éljenzés.)*

— Hosszu idő telt el azóta, 22 esztendő mult el, amely egyesek életében sokszor örökkévalóságnak látszik, azonban a nemzet életében és a történelem tanusága szerint ez az idő rövidnek tekinthető *s ez alatt a rövid idő alatt valósitotta meg a Baross Szövetség a 22 esztendővel ezelőtt lehetetlennek látszó feladatot: a kereskedelmet és ipart magyarrá és kereszténnyé tette. (Lelkes éljenzés és taps.)*

— Feladataink még korántsem fejeződtek be. Még nem vagyunk az ut végénél és ami még hátra van, az is küzdelmes és nehéz ut lesz. Azonban a Baross Szövetség a multban is teljesitette hivatását, feladatát és meggyőződésem az, hogy a jövőben is teljesiteni fogja. Most már a magyar társadalomé a feladat, hogy teljesitse ő is nemzetével és fajtájával szemben kötelességét és haladjon azon az uton, amelyet a keresztény Magyarország és a keresztény Magyarországon a Baross Szövetség is célul tüzött ki maga elé.

— Számunkra ez a kitüntetés és megbecsülés, miután ez, hitünk szerint, érdemtelenül ért bennünket, biztatás a jövő számára, hogy életünkkel, tettünkkel és munkásságunkkal érdemessé tegyük magunkat arra a megbecsülésre, amelyet a Baross Szövetség nekünk ezzel a kitüntetéssel előlegezni szives volt. *(Zugó nagy taps.)*

Ilovszky János országos elnök végül köszönetét fejezte ki mindazoknak, akik a közgyülésen megjelentek, mondván, hogy lelkileg azok is a Baross Szövetséghez tartoznak, akik mint vendégek jöttek el ide. Ez az együvétartozás csendült ki Bárczay János államtitkár izzó magyar fajszeretetet sugárzó beszédjéből és amelyet a nemzetért való munkalkodás vágya hevitett.

Kérő szóval fordult az országos elnök a magyar asszonyokhoz: Folytassák tovább a szervező munkát, hogy a keresztény vásárlóközönség ne vigye zsidóhoz a pénzét, hanem csak mindig keresztényhez.

Isten áldást kérve mindazokra, akik a hazáért dolgoznak, az elnök a lelkeshangulatu ülést berekesztette.

LUNA sósborszesz
mentholos, 50% alkoholtartalommal, kitűnő minőség
Gyártja: HAZAI LIKŐR, RUM és SZESZGYÁR R.T.

Jobbágy és Bóné
szövet és vászonáru nagykereskedés
VII., Károly-körut 3/a
Telefon: 423834
bel- és külföldi divatszövetek
olcsó konfekció szövetek öltöny, mikádó és télikabátokra
Sifonok, vásznak, damasztáruk
Kanavásznak, zefirek.
Kereskedőknek és félfoldozók részére szövetekről mintákat is küldünk.

A bankett

A záró közgyülés után ötszáz terítékes vacsora volt a Baross-székházban.

A banketten az első pohárköszöntőt *Bárczay* János államtitkár, a Baross Szövetség uj levelezőtagja mondotta a Kormányzóra, mint arra a férfiura, aki a legválságosabb időkben kivezette a nemzetet a kátyuból és akinek bölcs országlása alatt gyarapodtunk erőben, gazdaságban és területben is. Isten áldását kérte *vitéz nagybányai Horthy Miklósra.*

Bárczay János pohárköszöntőjét a vacsora résztvevői állva hallgatták végig és a *kormányzó nevének emlitésekor dübörgő tapssal és szivből fakadó lelkes éljenzéssel ünnepelték.*

A második pohárköszöntőt *Bányász* Jenő, a Budapesti Kereskedelmi és Iparkamara ügyvezető titkára, a Baross Szövetség törzstagja és csoportelnöke mondotta.

— A Baross Szövetség uj levelezőtagjai a szeretet jegyében kapcsolódnak be a hatalmas és egységes Baross-munkába, amely nemcsak egyedül a gazdasági eredmények elérésére törekszik, hanem a társadalmi ellentétek letörésére és a hatalmas magyar egység és testvériség megteremtésére, az ország jövőjéért küzdő harcos nemzedék megalapozására.

A következő felszólaló *Felkay* Ferenc fővárosi tanácsnok volt, aki megköszönte *Bányász* Jenő szavait, amelyeket a Baross Szövetség levelezőtagjaihoz intézett. Rámutatott a Trianon utáni sulyos válságokra, amelyekből a Baross Szövetség gondolata, mint égő fáklya emelkedett ki és világitott bele az eszmék zürzavarába. A Baross Szövetség, a Trianon utáni harcos szervezet felébresztette tespedtségéből a keresztény kereskedő- és iparostábort és egybegyüjtve őket, diadalmasan vezette előre a győzelem felé.

— Mi — mondotta — a Baross Szövetségnek nemcsak hüséges barátai, levelezőtagjai vagyunk, hanem harcos katonái ugy a hivatali életben, mint a magánéletben egyaránt. *(Hosszantartó nagy taps és éljenzés.)*

CONTINENTAL IRŐGÉP VILÁGMÁRKA
CSAK JÓ LEHET — WANDERER GYÁRTJA
MAGYARORSZÁGI VEZÉRKÉPVISELET:
GOŸ ÉS KOVALSZKY IRODAGÉPÜZEM
BUDAPEST, V., NÁDOR-U. 11
TELEFON: 126-933, 124-580

Erkölcsi gondolat és uj Európa

Irta: dr. BÁNYÁSZ JENŐ a Budapesti Kereskedelmi és Iparkamara ügyv. titkára

Uj társadalmi és gazdasági rendszer kérdése foglalkoztatja ma Európát és — az egész világot. A magyar bel- és pártpolitika megélénkülése messzemenő változásokat sejtet. E változások nem lehetnek közömbösek sem Európa, sem pedig a Magyarországra váró nagy feladatok megoldása szempontjából.

A nagy politikai és gazdasági programmok vitájában az ország közvéleménye már-már belefáradt és az országot a szavak helyett csak tettekkel lehet meggyőzni.

Tagadhatatlan, hogy Magyarország csak a maga módján, a maga magyar eszközeivel találja meg az erkölcsi alapon álló *szociális* igazságnak a megfelelő *formát* és mint *lélekben és jellemben* erős ország keres helyet az uj Európában.

DEÁK és HORVÁTH SZÜCSÖK
SZÖRMEÁRUK A LEGJOBB KIVITELBEN
IV., VÁCI-UTCA 13

Vezető elve, hogy erkölcsi alap nélkül nincsen nemzeti felemelkedés és nincsen nemzeti megujulás. A szegedi gondolat is a jogok és kötelességek egyensulyán, a Berzsenyi által hirdetett »*tiszta* erkölcsön«, a magyar hagyományok szellemén nyugvó szociális államot jelöli meg végső céljául és komoly szándéka, hogy annak kiteljesitése elől minden akadályt elhárit.

Ime, ezek a változott idők és változott körülmények által teremtett *célkitüzések*, a jövőt alakitó koreszmék *eleven nevelő, irányitó tényezői*, amelyek azonban az *egyéni kezdeményezésre, a szabad szervezkedésben* rejlő erőre támaszkodnak, — amelyek a gazdasági életben *meg is tudják védeni a közérdeket* — és amelyek

Zörgő Bäby Menyasszonyi KELENGYE FOGALOM
BUDAPEST-IV-DEÁK FEREN-UTCA-19. „ZÖRTEX"-MÁRKA!

parancsolólag, mintegy lelki kényszerként megkövetelik, hogy az egyén minden munkájában *lássa meg önmaga mellett dolgozó embertársát*, lássa meg magát a *nemzetet.*

Ez a szellem, ez a keresztény lélek és jellem, ezek a nemzeti ideálok teszik lehetővé, tartják ébren és fejlesztik az egyéni kezdeményezést, a szabadságban és a szabad szervezkedésben rejlő és értékes munka kifejtésére alkalmas erőt.

Ez a szellem a kölcsönös szeretet és megértés alapján keresi, egyengeti a társadalmi békének, a lelki összhangnak, a szociális igazságnak és a szolidaritásnak utjait, amely lenyesegetve a kapitalizmus türhetetlen és igazságtalan kinövéseit, mindannyiunk számára megnyitja a becsületes, erkölcsi alapon nyugvó megélhetésnek és érvényesülésnek a lehetőségeit és ezzel előmozditja a népek fejlődését és jólétét, *érdektársakká teszi a munkaadót és munkást*, elősegiti a nagy magyar és európai találkozást, a közösségi, egymásrautaltságból kialakuló életfelfogás sikján.

Erőteljesebb szervezésre, ezt megelőzően egészséges kiválasztódásra van szükségünk, ahol az egyik nagy feladat szüli a másikat, ahol a reformgondolat kellő szemmértékkel, a gazdasági egyensuly és az önálló vállalkozási kedv ébrentartása mellett válik cselekvővé, vagyis nem visszafelé, hanem *előre dolgozik, a józanság, a felelősség és a hozzáértés fegyvereivel.*

A szellemi és erkölcsi élet zürzavarában minél erőteljesebben és minél jobban kikristályosodva emelkedik ki a keresztény nemzeti gondolat — és letisztulva, magyar földbe gyökerezve cselekvő erővé válik —, annál egészségesebben és zökkenő-mentesen fog végbemenni a magyar társadalmi és gazdasági élet minden ágát érintő átépités, az uj magyar társadalmi és gazdasági rend *józan és tervszerü kiépitése.*

Az egyéni és osztályönzésnek, a politikai szenvedélyeknek tobzódó viharzásában, amelyek a világháboruk nyomán annak hatásaként jelentkeztek, a sötét és véres habokból, mint őrtorony emelkedik ki az *erkölcsi gondolat.*

Kétségtelen, hogy a gazdasági életben, ahol az alkalmazkodó-képesség, a kinálkozó előnyök gyors kihasználása, a természetszerüleg jelentkező hátrányok azonnali ellensulyozása a leghatásosabb és sikerrel kecsegtető eszköz, hosszabb időre nem lehet felállitani gazdasági programokat és terveket, kijelölni merev irányokat, — főleg akkor, amidőn az irányitott gazdálkodás mellett gazdasági hasznosságát csak annak ismerik el, amely egyszersmind *politikailag is értékes.*

A lélekzetelállitó, lihegő versenyben a lelkileg összeomlott, vagy a szocializált életben a társadalmi igazságosság elvét felismerő emberek ma tudatára ébredtek annak, hogy a *tiszta és keresztény szociális élet emelkedettebb etikát jelent és követel.*

És ebben a forrongó átalakulásban mindannyiunknak éreznünk kell, hogy a magyar és általában Európa kereskedelme és ipara nagy és hatalmas csak akkor lesz, hivatása magaslatán csak akkor fog állani, ha önmagában leli meg, ha önmagából fejti ki, mintegy belső, lelki, elemi szükségletként azt az *erkölcsi tőkét*, amely őt komoly munkára magasztositja, ha tudatában van annak, hogy ennek az országnak és Európa valamennyi országának, miként a multban, fokozottabban *ma* egyedüli támasza, talpköve a *tiszta erkölcs*, amely ha megdől, — mi magyarok és vélünk az erkölcsi igazság sikjáról lelépő államok kipusztulnak, ki kell, hogy pusztuljanak az élő nemzetek sorából és

Kéler Andor
kristályositó és lugkőfeldolgozó üzeme
Budapest,
XIV., Erzsébet királyné-ut 51

velük egyidejüleg megsemmisül az uj Európa erkölcsi alapja.

A most átalakuló kamara az üzleti élet kinövéseivel szemben az általa és kezdeményezésére létesitett erkölcsi intézményekkel (Választott Biróságok, Jury-k) valóban kemény kézzel, a szociális igazság eszményét átérző birói vezetéssel, a magas erkölcsi szinvonalon álló kamarai választott birósági itéletekkel érvényt szerzett erkölcsi felfogásának és lefektette az üzleti élet tisztességének elvi alapjait.

Határozottan és jólesően meg kell állapitanunk, hogy a válságos időkben is erkölcsi intézményeinkkel mindenkor megőriztük az üzleti életben az erkölcsi gondolatot. Éppen ezek az erkölcsi eredmények, birósági itéleteink, amelyek az egész világ gazdasági vezető köreinek elismerését méltán kiérdemelték, európaszerte hirdették a magyar kereskedelem és ipar üzleti tisztességét és lojalitását. Sajnos, ezeknek az intézményeknek a hatásköre *csak igen szük keretekben* mozgott, mindazonáltal élénken rámutatott arra a megdönthetetlen tényre, hogy az emberiség lelki válságából az egyedüli kivezető ut az *erkölcsi tényezők feltétlen uralmának a helyreállitása.*

Ha az üzleti tisztesség és megbizhatóság erkölcsi erejét nem sikerül ujból tisztultabb légkörben és nemzeti talajba átültetni, — eredményt, javulást nem érhetünk el. Ellenkezőleg. Rombadől az ember iközösség, az emberi együttélés emelkedettebb erkölcsi gondolata, a legszebb, a legigazibb népvédelem és a gazdasági élethalálharc tág teret ad a felelőtlen tőke, az emberi önzés és gonosság politikai hatalmának, letöri, megöli a társadalmi igazságosság elvének gyönge hajtásait, a tisztes munka hajtó erejét, megmételyezi a becsületes munka tiszteletébe, szeretetébe, eredményének elismerésébe vetett hitet.

Igen! Ha uj Európát, uj társadalmi és gazdasági rendet aka-

Elveszett idő a válogatás, amikor az
ADLER IRÓGÉP kiválóan közismert
Vezérképviselet: Vass János IV., Irányi-utca 4 — Telefon: 183-628 249

Virágok, koszoruk rendelésére
fontos telefonszám:
183-130, 183-299
Hungária Virágház és Kertészet
IV., Múzeum-körut 11

Triznya cipők
IV., Váci-utca 25. sz.

runk, nem elég papirosra vetni a megállapodásokat, hanem előbb ki kell termelnünk nevelő munkával *a keresztény lelket, a keresztény lélekben és jellemben erős embert és az együvétartozás szellemét.*

BOON J. W. ÉS TÁRSA RT.
CACAO- ÉS CSOKOLÁDÉGYÁR

Ezek azok a mozgató, a világot egyedül átfogó erők, amelyek az egyéni kezdeményezés védelme mellett közelebb hozzák azokat, akik együttélésre vannak rendelve.

Gyógyithatók-e a tüdőbajok?
Mindazok, akik asztmában, tüdőcsucshurutban, idült köhögésben, elnyálkásodásban, régóta tartó köhögésben, náthában szenvednek és eddig nem találtak gyógyulást, kapnak tőlünk felvilágositás céljából
teljesen ingyen és bérmentve
egy könyvet sok ábrával,
a következő cimmel:
„Gyógyithatók-e a tüdőbajok?"
Irja meg egy 16 filléres bérmentesitett levelezőlapra a pontos cimét a következő névre:
Puhlmann & Co. Berlin 485. Müggelstr. 25-25a

Textilbejelentéshez kérjen nyomtatványt

A Baross Szövetség Textilszakosztálya elkészitette az Árellenőrzés Országos Kormánybiztosának a textiláruk kereskedői eladási árával kapcsolatos adatok szolgáltatása tárgyában kiadott 3950/1941. sz. rendelete alapján tagjai bejelentési kötelezettségének megkönnyitése végett a bejelentéshez szükséges nyomtatványokat, melyeket a szakosztály darabonként 30 fillérért bocsát tagjainak rendelkezésére.

Bezárják üzleteiket Ungváron a stróhmannsággal gyanusitott kereskedők

Az Értelmiségi Kormánybiztosság kiküldöttei a revizió során 120 esetben állapitották meg Ungváron szinleges iparüzést.

A városi büntetőbiró egyes esetekben itéleteket is hozott a strohmannokkal dolgozó kereskedők ellen, a polgármesteri hivatal aztán a feljelentéseket továbbította az ügyészséghez.

A törvényszéki itéleteket megelőzve több ungvári kereskedő már le is huzta üzlete redőnyét...

Uj rend a behozatali és kiviteli engedélyek megszerzésénél

A behozatal és kivitel engedélyezésére vonatkozó eljárás 1941. február 17-én a következőképen módosul: A behozatalra és kivitelre vonatkozó kérvényeket február 17-től kezdve a m. kir. kereskedelmi és közlekedésügyi minisztériumban (Lánchid utca 3., földszint 9.) kell benyujtani. Kérvényürlap ugyanott kapható. A behozatalra és kivitelre vonatkozó kérvényeket február 15-ig a Kereskedelmi Hivatalban kell benyujtani. A megadott engedélyeket továbbra is a m. kir. Kereskedelmi Hivatal fogja kiszolgáltatni a feleknek.

Gyártja:
Deli Pál kalapgyára

Delfi
Az úri világ nyulszőr kalapja. Kérje mindenütt.
Három a magyarnak igazsága,
Három kalap a Delfi reklámja,
Hordjon Ön is Delfi márkát,
Pártolja a magyar munkát.

Igyunk Kneipp malátakávét!
Ezt Kneipp maga adta az emberiségnek

Második textil-ügy?

Rohamosan szaporodnak a szőrmenagykereskedők

Aggasztó tünetek mutatkoznak az utóbbi időben a szőrmekereskedelmi szakmában. Ebben a kereskedelmi ágba eddig 25 volt a *nagykereskedők* száma, de közülük is mindössze 6—7 nagyobb cég látta el az import javarészét.

Az utóbbi időben egyre-másra váltottak ki szőrmenagykereskedői iparengedélyeket, ugy, hogy a budapesti szőrmenagykereskedők száma már elérte a *hetvenet*. Ez azonban még nem volna olyan sulyos baj.

Az uj jogositványosok egy része azonban *illegitim módon kapcsolódik be a szőrmenagykereskedelembe, amennyiben csupán a behozatali engedélyek megszerzésében merül ki »kereskedői« tevékenysége.* Ezek a szakképzettség és tőke nélkül üzérkedő »kereskedők« a megszerzett behozatali engedéllyel biztositják a maguk részére az árut, amelyet azonban a *vámházban már nem tudnak átvenni tőke hiányában, igy azután már a vámházban, anélkül, hogy egy fillért is befektettek volna az üzletbe, az árut tovább adják és meglehetősen busás hasznot vágnak zsebre minden rezsi-költség és munka nélkül.*

A legtöbb esetben 25—30 százalékos hasznot számitanak fel és áruikat azok a kereskedők kénytelenek átvenni, akik sulyos közterheket viselve, alkalmazottat fizetve, tőkebefektetéssel dolgoznak, csak éppen *nem tudnak megfelelő mennyiségre behozatali engedélyt kapni, éppen a szakmába befurakodott illegitim rétegek miatt.*

A Kereskedelmi Hivatal a legjobb szándék mellett sem tud kitérni ezeknek az ujdonsült kereskedőknek a rohama elől és kénytelen-kelletlen ezeket is ellátja áruval.

Ezt a helyzetet azonban a legitim kereskedelem nem türheti és nem nézheti szó nélkül, mert ez a *bekapcsolódás* csupán *drágulási folyamatot okozhat, tipikus példája a láncolásnak és igy nem szolgálja sem a fogyasztóközönség, sem pedig a tisztes kereskedelem érdekeit.*

Szükséges volna tehát, hogy *mielőbb intézkedés történjék a behozatali engedélyekért folyamodó cégek alapos felülvizsgálása tekintetében.* Ha valakiről kiderül, hogy ilyen *láncolásra* akar árut szerezni, *ne kaphasson behozatali engedélyt,* hanem az amugy is szükreszabott keretek között juttassák az árut azoknak, akik nemcsak kizárólag keresztény mivoltukkal, hanem eddigi munkájukkal, rátermettségükkel, szaktudásukkal jogot formálhatnak a szőrmeimportra.

Katzer Árpád

A fogyasztónak **jó egészséget,**
a kereskedőnek **jó hasznot** jelent
OVOMALTINE

Itt az uj kenyér-rendelet

A Hivatalos Lap vasárnapi száma kormányrendeletet közöl a liszttel való takarékos gazdálkodás ujabb szabályozása tárgyában. Budapest területén február 22-től kezdve, az ország többi részén március 1-től kezdve csak olyan kenyeret szabad sütőüzemben késziteni, bérsütésben kisüttetni, illetőleg csak olyan kenyértésztát szabad sütőüzemben sütésre átadni vagy elvállalni, amelynek készitésénél minden kilogram buza- vagy rozsliszthez 20 dekagram tengerilisztet használnak fel.

A rendelet a burgonyakeverés kötelezettségét nem érinti, tehát a sütőüzemek továbbra is kötelesek az előirt burgonyát felhasználni.

A vizes szemlye és a kétszersült készitéséhez tengerilisztet felhasználni nem kell. Száritott tészta, keksz, ostyakészitő és édesipari üzemek, ideértve a cukorka és csokoládékészitő, valamint a cukrász-üzemeket is, a feldolgozásra kerülő minden 100 kilogram buzaliszt után legalább 15 kilogram tengerilisztet, tengeridarát és minden 100 kilogram buzakényérliszt után legalább 15 kg tengerilisztet vagy tengeridarát kötelesek felhasználni.

Dr. Helvey Tivadar
vegyészeti gyára
Budapest, VII., Eötvös-u. 21. Tel.: 127-275
Nedvességszigetelés — Hőszigetelés — Hangszigetelés
Fagomba elleni védelem — Mesterséges szárítás

Kereslet — Kinálat

A Budapesti Kereskedelmi és Iparkamarához a legutóbbi napokban külföldről az alábbi érdeklődések érkeztek. A közlemények iránt érdeklődő cégek forduljanak a számra való hivatkozással a Budapesti Kereskedelmi és Iparkamara exportirodájához: V. Alkotmány u. 8. Levélhez válaszbélyeg melléklendő.

Árukereslet:

Istanbul (7263): rajzasztal, vonalzó, egyéb rajzeszközök. (7264): litopon, fényképészeti vegyicikkek stb. (7265): vegyicikkek. (7401): divatmodellek, női kalapkellék. (7720): azbeszt, vasdrót, fémfürészlap, csigafuró, esztergapad, marógép. (7721): heveder, konzervdoboznyitó, fémszivacs edénytisztitáshoz. (7901): koronadugasz. (7903): kartonlemez hirlapnyomóklisé készitéséhez. (7903): nyomdafesték. (7906): sinszeg. *Zágráb* (7266): fehér portlandcement. *Liszszabon* (7268): kerti és mezei megvak. *Stockholm* (7409): fagázgenerátor, automobilalkatrészek (7907): cipőbélésbőr. *Berlin* (7595): kosáráru, piaci táska stb. *Rotterdam* (7507): száritott gyümölcs, gyümölcsvelő Belgiumba való szállitásra. (7511): vegyicikkek.

Athén (7661): mezőgazdasági és tejipari gépek. *Hannover* (7663): borpárlat Svájcba és az északi államokba való szállitásra. *Rusztcsuk* (7791): gőzkazán és szerelvények. *Szófia* (7931): száraz borjugyomor.

Árukinálat:

Istanbul (7793): török kiviteli cikkek. *Trento* (7797): gyógynövény. *Trieszt* (7908): ipari só, citrom.

Képviselőnek ajánlkoznak:

Berlin (7505): kosáráru, piaci táska stb. *Rangsdorf*, Németország (7902): állati szőr, vegyicikkek, bél, kondenzált tej, husáru.

Képviselőt keres:

Bremen (7406): ezüstözött evőeszköz.

Képkeretek
HOFFMANN FERENC-nél
Bpest, IV, Károly király-út 28. IV, Gerlóczi-u. 5

Eredeti Gebr. BRILL G. m. b H. Wuppertal-Barmen gyártmányu golyóscsapágyas
pázsitnyirógépek 10—16" késhosszal
Eredeti Carl PLATZ G. m. b. H. Ludwigshafen a./Rhein gyártmányu „Calimex" önmüködő
magasnyomásu gyümölcsfa permetezők
„Matex" töltőszivattyuval ellátott bateriás permetezők.
A világhirü „WOLF"
kerti és földművelő szerszámok
Kultivator, földporhanyitó, kézi vetőgép, gyomlálókapa, homok- vagy viztöltéses hengerlő, gereblye hengerlővel, drótseprő, stb.
Kérjen árjegyzéket a vezérképviselőtől:
„SEVERLAY" ipari, mezőgazgasági és különleges műszaki cikkek
Budapest, V., Kossuth Lajos-tér 4. Tel.: 117-519, 110-459.

Az erdélyi menekültekért. A Budapesti Festőiparosok Takarék és Önsegélyző Társasága az ipartestület székházának diszttermében gróf **Teleki Pálné** fővédnöksége alatt nagysikerü müsoros kulturestét adott. Az est kimagasló pontja dr. **Mihailick** Győzőné az Erdélyi Menekülteket Segélyző Országos Bizottság ügyv. elnökének a menekült-ügyről tartott magasszinvonalu előadása volt. Az est 800 pengőnyi tiszta jövedelmét a Bizottság utján az **erdélyi menekültek javára forditják.**

Uj helyettes miniszteri biztos a Drágakőcsarnokban. A kereskedelmi miniszter dr. **Gorondy-Novák** Andor miniszteri osztályfőnök személyében a budapesti Nemesfém és Dragakőcsarnokhoz uj helyettes miniszteri biztost rendelt ki. A Csarnok tanácsa különben elrendelte, hogy a Csarnok helyiségeiben átmenetileg, amig az iparban nyersanyag-hiány mutatkozik, kész áruval ne kereskedjenek.

Baross tagoknak kedvezmény!
Zsineg, kötél, ponyva, hátizsák és sportáru cikkek
HAUSCHILD ALBERT
Budapest, IV., Gerlóczy-utca 11.
Közp. Városház kapuval szemben.
92 éves cég. Tel: 181—572.

A budapesti iparengedélyeseknek csaknem a fele zsidó. A székesfőváros polgármestere januári havi jelentésében megállapitja, hogy a zsidótörvény alapján az ipari és kereskedelmi ügyosztályhoz 7000 felszólalás érkezett. A felülbirálás munkája most folyik, eddig 6300 iparost, illetve kereskedőt vettek fel a nemzsidóknak tekintendők névjegyzékébe, 682 felszólamlást további felülvizsgálat végett az iparügyi miniszterhez terjesztettek fel. Budapesten a legujabb adatok szerint az iparigazolvánnyal és iparengedéllyel rendelkező zsidó személyek és zsidóvállalatok száma 48.15 százalék. A januárban vállalatba adott közmunkák és közszállitások értéke összesen 10,458.312 pengő volt.

A baromfiegykéz ügyében feliratot intézett a Baross Szövetség **Bánffy** Dániel földmüvelésügyi miniszterhez és tájékoztatást érdekelt szakosztályai számára. A miniszter most válaszíratában közölte, hogy a budapesti baromfiforgalom szabályozásával ezidőszerint a közellátási miniszter foglalkozik, igy a Baross Szövetség **Laky** Dezső miniszterhez fordul ez ügyben.

Varga József iparügyi miniszter a mult esztendőben anyagi segéllyel támogatta a belgrádi vásáron résztvevő keresztény női szabóiparosokat. A női szabók az elszámolást megejtették és a minisztériumból most érkezett reá válasz, amellyel jóváhagyólag tudomásul vették.

A Baross Szövetség váci fiókja a Baross Női Táborral karöltve tombolával egybekötött táncestélyt rendez február 22-én fél 9 órai kezdettel a váci Nagysörház termeiben. A váci fióknak ez az első társadalmi megmozdulása.

Az iparjogositványokat kiállitó hatóságoknak a kereskedelmi miniszter rövidesen utasitást ad ki, hogy az iparengedélyek és iparigazolványok kiállitásánál ne csak a kérelmezők személyi körülményeit vizsgálják, hanem mérlegeljék azt is, hogy a szóbanforgó szakmákban szükség van-e ujabb cég alapitására. Ez a rendelkezés összefüggésben áll azzal az egészségtelen inflációval, amely textil, gyarmatáru, óra és más nagykereskedő szakmában az utóbbi hónapokban jelentkezett.

Kéményseprői munkakerületek betöltése. Az a kérelem, hogy a törvényhatóság területén több főszolgabiróság hatósága alá tartozó kéményseprői munkakerület betöltése tárgyában az elsőfoku véghatározatot a rangidős főszolgabiró hozza meg, nem teljesithető. (7878/1940. Ip. M.)

A Baross Szövetség kereskedelmi képviselők és utazók szakosztálya vasárnap, február 16-án délután fél 5 órai kezdettel vidám **farsangi estet** rendez a Szövetség Muzeum-utcai székházban. A szakosztály szeretettel várja a Baross-tagokat.

Mit árusithatnak a drogériák. A kereskedelmi miniszter felmerült kétségek eloszlatása végett ujból megállapitotta, hogy mit szabad a drogériákban árusitani. A fontosább cikkek közül árusithatják a drogériák a különböző formalinkészitményeket, denaturáltszeszt, jegeces karbolsavat, a Calines elnevezésü gyógyszert, jódtinkturát, feketekarbolt, sósavat, étert, kreolint, alkoholt, sebtapaszt, mullpólyát, gazet, Brons-vattát, patazsirt. Nem szabad árusitani a drogériákban szublimánt pasztillát, mert az nem egyszerü fertőtlenitőszer, hanem gyógycélokat szolgáló igen erős méreg. Hasonlóképen nem szabad a drogériákban kimérve Wetol sebolajat árusitani, csakis mentőkészletben, csomagolt állapotban.

Kábelgyár R. T.
Budapest, XI., Fehérvári-ut 120.
Kábelek, szigetelőcsövek
Futurit-cikkek
női divatgombok, huzózárak stb

Az idei Bécsi Tavaszi Vásár — ujabb területekkel és csarnokokkal bővül. A német automobilipar immár hagyományos teljes számban fog szerepelni. Mellette a gépkocsialkatrészgyárak is felvonulnak. A mezőgazdasági gépgyárak, a vegyészeti és villamossági iparok különleges szemléltető kiállitási csoportokat rendeznek a mezőgazdaság célszerü gépesitésével és belterjesebbé tételével kapcsolatban. A mintavásár divatcikkekben, használati és iparmüvészeti tárgyakban gazdag kinálatot képvisel. Minden szükséges felvilásitást a Bécsi Tavaszi Vásár magyarországi kirendeltsége ad. Telefon: 382—390 és 183—059.

Bazárkereskedők üzletköre. A kereskedelem- és közlekedésügyi miniszter egyik kereskedelmi és iparkamara felterjesztése **alapján** megállapitotta, hogy a bazárkereskedés az erre szóló iparigazolvány alapján női kötők és zsebkendők forgalombahozatalára nem jogosult. A bazárkereskedők üzletkörének részletes meghatározása a dolog természetéből folyóan aligha lehetséges. Általában a bazárkereskedő az erre szóló iparigazolványa alapján olyan **filléres értékü tömegcikk jellegü árucikkek forgalombahozatalával** foglalkozhatik, amelyek nem képezik a nép elsőrendü szükségleti tárgyait.

HUTTER és LEVER R. T.
mosószer gyártmányainak áremelése

Az Árkormánybiztosság 927/1941. és 928/1941. számu rendeleteivel engedélyt adott, hogy mosószer-gyártmányaink 1939. augusztus 26-án rögzitett áraihoz a következő **felárakat** számithassuk:

Cikkszám	Megnevezés		Felár 100 dobozonként
501	Asszonydicséret mosópor	P	2.53
511	Radion önműködő mosószer kisdoboz	„	5.06
512	„ „ „ középdoboz	„	10.49
515	„ „ „ óriásdoboz	„	21.40
521	Vim tisztitópor normálkarton	„	—.81
523	„ „ nagy szóródoboz	„	2.90
531	Lux szappanpehely kisdoboz	„	3.82
532	„ „ középdoboz	„	7.64
533	„ „ nagydoboz	„	13.76

Az uj fogyasztói árak a következők:

Asszonydicséret	P	—.30
Radion kisdoboz	„	—.35
„ középdoboz	„	—.65
„ óriásdoboz	„	1.22
Vim normáldoboz	„	—.21
„ nagy szóródoboz	„	—.64
Lux kisdoboz	„	—.25
„ középdoboz	„	—.46
„ nagydoboz	„	—.76

Budapest, 1941. február 4. **Hutter és Lever R. T.**

A magyar-svájci kereskedelmi szerződés második jegyőkönyve

dr. Rieger Tibor

Mult év decemberében tárgyalások folytak Budapesten a magyar és svájci kiküldöttek között: ezek a tárgyalások december 10-én egy, az 1939. junius 5-én Bernben megkötött magyar-svájci kereskedelmi és áruforgalmi megállapodást, valamint az 1939. október 10-én kelt u. n. első számu jegyzőkönyvet kiegészitő második jegyzőkönyv aláirásához vezettek.

Ez a jegyzőkönyv 1940. december 16-tól 1941. junius 30-ig terjedő hatállyal lépett életbe.

A jegyzőkönyv első része a fizetési forgalomra, második része pedig az árucserére vonatkozó intézkedéseket tartalmazza.

A Svájc számára megadott kontingensek között különböző kémiai anyagok, textiláruk, gépalkatrészek, fényképezőgépek, illatszerek stb. szerepelnek. Ezekkel szemben Magyarország a következő árukat viheti ki Svájcba: gyümölcsök és főzelékek, textiláruk (ruházati cikkek), fürészelt- és gömbfa (lombos fák), üvegáruk, csont- és bőrenyv.

Ezenkivül két külön lista, a két ország között egy naptári éven belül lebonyolitandó forgalmat szabályozza. A Svájc számára biztositott kontingensek között kémiai anyagok (készitmények), textiláruk és gépalkatrészek, a Magyarország számára biztositott kontingensek között pedig élelmiszerek, üvegáruk, erdőgazdasági termékek, ruházati cikkek, gyógyszerek, azonkivül csont- és bőrenyv szerepelnek.

Forgalmunk Svájccal az utolsó tiz évben a következőképen alakult:

	1930	1931	1932	1933	1934	1935	1936	1937	1938	1939
	millió pengőben									
Behozatal:	18.8	13.4	12.0	5.5	8.4	12.7	10.2	10.2	10.4	13.6
Kivitel:	36.9	37.6	15.7	20.3	19.9	18.5	30.0	24.9	16.7	22.3

Villamos szerelési anyagok
gépek, készülékek és világitók
Szalay István R. T.
villamos szerelési anyagok és készülékek gyára
Budapest, V., Váci-ut 48 a-b. sz. 256

Magpiac

A földmüvelésügyi minisztérium 70.179/1941. számu rendelete zárolta a lucerna- és lóheremagkészleteket. A zár alá helyezett készleteket a tulajdonos, illetve a birtokos a m. kir. Növénytermelési Hivatalnak, illetve az általa megbizott szervnek felhivására, hatóságilag megállapitott áron, a megállapitás hiányában pedig piaci áron, készpénzfizetés ellenében köteles rendelkezésre bocsátani.

Az a *termelő*, akinek lucernavetőmagra szüksége van, igényét február hó 17-ig az illetékes községi elöljáróságnál (város polgármesterénél) jelentheti be.

A lóheremagra vonatkozólag a zár alá helyezési korlátozás f. hó 25-én lép életbe. A lóherevetőmagot a termelő február hó 25-ig szabad forgalomban szerezheti be. Az a termelő, aki az előbb közölt időpontig szükségletét beszerezni nem tudja, igényét február hó 28-ig az illetékes községi elöljáróságnál, (város polgármesterénél) jelentheti be.

A *lucernamagot* február hó 2-a után, a lóheremagot pedig február 25-e után csak szállitási igazolvánnyal szabad szállitani. Az igazolványt a m. kir. Növénytermelési Hivatal (Budapest, IV., Vámház krt. 2.), illetve az általa megbizott szerv állitja ki.

A fontosabb magféleségek árai budapesti, illetve feladóállomási paritásban a következők:

Fehér köles 51—52, vörös köles 50—52, egyéb köles 50—52, kék mák 260—265, viktória sterilizált borsó 51—, zöld (express) sterilizált borsó 41.—, nagyszemü sterilizált lencse 63.—, középszemü sterilizált lencse 51—, kisszemü sterilizált lencse 41.—, fehér gyöngybab 44.—, fehér hosszubab: a) sopronkörnyéki állomásról 49.—, b) egyéb állomásról 47.—, fehér laposbab: a) dunántuli és szatmári állomásról 49.—, b) egyéb állomásról 47.—, fehér szokványbab: a) dunai 42.—, b) dunántuli 41.—, c) felsőmagyarországi 40.—, gömbölyü fürjbab 48.—, hosszu fürjbab 46.—, barnabab 39.—, tarkabab 38.—, vegyesbab 37.—. nyers, arankás lóheremag 240—280, fehérbárcás, ólomzárolt lóheremag, legalább 10 q tételnél, ab Budapest 345—350—, muharmag 90—98, tavaszi bükköny 55—59, cirokmag 39—40.75, fehér, lapos csillagfürt 35—36.50. P. métermázsánkint.

255
Remtor irógépek
különféle könyvelőgépek és számológépek előnyös beszerzési forrása
REMTOR IRÓGÉP KFT., VI., Andrássy-ut 12. Telefon: 121—284 és 121—809

Mi ujság a külföldön?

A jugoszláv kereskedelmi miniszter elnöklésével tárgyalások indultak meg Belgrádban a bankélet ujjászervezésére.

A cseh-morva protektorátus dohányjövedékének megbizottai hercegovinai dohány vásárlására utaztak a dalmáciai Splitbe.

A román pénzügyminisztérium közölte a vámhatóságokkal, hogy lejt értéklevélben az országba küldeni tilos.

Svájcban a megélhetési költségek indexszáma januárban **1.9** százalékkal emelkedett.

Hollandiában csökkentik a hizósertés-állományt.

Norvégiában 500 milliós belső kölcsönt bocsátanak ki a háborus kár biztositására.

A francia nagyvállalatok ellenőrzésére kormánybiztosokat neveztek ki.

Az USA kincstári hivatala »ellenőrző« osztályt állitott fel a külföldi bankkövetelések és letétek nyilvántartására.

Lettországban összeirják az épitőmunkásokat, akiket a rigai nagy épitkezésekhez szállitanak.

A mexikói japán nagykövetség kereskedelmi egyezményről tárgyal.

Báseli jelentés szerint Svájcban korlátozás alá vették a borotvaszappan fogyasztását is.

Spanyolország kikötőjébe, Bilbaóba, befutott az a spanyol teherhajó, amely 3000 tonna foszfort hozott francia-Afrika kikötőjéből.

A Szovjetunióban kombinált aratógépet szerkesztettek a tengeri betakaritására.

A cseh-morva protektorátusban 85.000-re becsülik az önálló kereskedők számát.

A holland szállodaipart ujjászervezik.

Zágrábban horvát-német kereskedelmi kamarát állitanak fel.

Svédországban felfüggesztették a sajt forgalmát korlátozó rendeleteket és rögzitették a nagykereskedői árakat.

Belga kereskedelmi küldöttség utazott Moszkvába a belga ipari cikkek oroszországi elhelyezése érdekében.

A francia kormány elhatározta a törvénytelen, zugkereskedelem megakadályozására irányuló törekvések központi irányitását. Ezer ellenőrző tisztviselőt biznak meg a gyárak, kereskedők, sőt a vásárlók megfigyelésével.

Olaszországban, Rómában uj kereskedelmi társaság alakult Hohenlohe-Bartenstein Frigyes herceg elnöklete alatt. A társaság célja a kereskedelmi árucsereforgalom élénkitése Olaszország és a vele határos államok, főképpen Németország között.

Batizfalvy Szanatorium
Budapest, VII., Aréna-ut 82. sz.
Belgyógyászat, szülészet, sebészet, csontsebészet, urológia, ideg-osztály
A keresztény úri közönség meghitt gyógyintézete — Keresztény tőke és vezetés

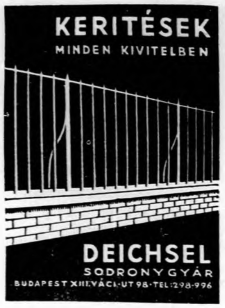

Jön a nyári időszámitás

A kormány rendeletet adott ki, amely szerint a Magyarország területén használatos egységes középeuropai időszámitás ezévi május 5. napjától kezdve további rendelkezésig akként módosul, hogy az uj időszámitás a középeurópai időszámitást egy órával megelőzi. Ehhez képest május 5. napja — az egységes középeurópai időszámitásban kifejezve — már május 4-én 23 órakor kezdődik.

Baross biztositási iroda közleményei

Ilovszky János országos elnökünk a legutóbbi elnöki tanácsülésen, a jelenlevők élénk helyeslése közepette többek között a következőket mondotta:

»A legnagyobb megdöbbenéssel értesültem arról, hogy vannak még Baross-tagok, akik pénzüket zsidó és idegen biztositóhoz viszik. Remélem, hogy ez most már ezen a téren is megszünik, annál is inkább, mert ha mi kérjük és elvárjuk a keresztény magyar társadalomtól, hogy bennünket támogasson, akkor joggal követelhető, hogy mi példát mutatva tartsunk össze és pénzünket mi is keresztény kezekbe adjuk, igy tehát többek között biztositásainkat kizárólag tiszta magyar és tiszta keresztény biztositóhoz vigyük, bankügyeinket pedig keresztény magyar banknál bonyolitsuk le. Tiszta keresztény tiszta magyar biztositó a Gazdák Biztositó Szövetkezete és az Első Keresztény Biztositó Intézet. Nekem mindegy, hogy melyikhez, de feltétlenül a kettő közül valamelyikhez adjuk biztositásainkat.«

Fentiekhez hasonlóan hivta fel a figyelmet országos elnökünk a folyó hó 10-én megtartott rendes közgyülésünkön a keresztény biztositók és a keresztény sajtó hathatós támogatására.

Ezzel kapcsolatban felhivjuk Baross-testvéreink szives figyelmét, hogy biztositási ügyeikkel Budapesten a **Baross biztositási irodához** (Székház, Telefon: 134-300), vidéken pedig kizárólag a Gazdák Biztositó Szövetkezetének helyi képviselőihez forduljanak és biztositásaikat csakis ezeken a helyeken adják fel. Természetesen mi bárminemü biztositási kérdésben tagtársainknak mindenkor dijmentesen megadjuk a legteljesebb támogatást.

Wiener Messe
(BÉCSI VÁSÁR)
1941 március 9-16-ig
Dijmentes vizum
Vasuti kedvezmények
Jelentkezési határidő: Február 12
Felvilágositást nyujt:
A Wiener Messe magyarországi kirendeltsége, Budapest, V., Vörösmarty-tér 1, Hamburg—Amerika Linie, tel. 183-059, a Német birodalmi vasutak idegenforgalmi irodája, Budapest, IV., Váci-utca 1-3, tel. 180-229 és az összes IBUSz utazási és menetjegyirodák 131

AMIT MINDEN KERESKEDŐNEK TUDNIA KELL

Irta: BORON LÁSZLÓ ker. tanácsos, a B. Sz. szállitmányozási sz. o. ü. v. alelnöke

(II. rész.)

A *közlekedés-politika* kiegészitő része az általános kereskedelmi politikának. A közlekedés-politika célja és lényege azon intézkedések összessége, amelyekkel az állam és a nyilvános jogu intézmények az ország, illetve egy része, egy gazdasági vidék (város, község) forgalmának fejlesztését a közönségre nézve kedvező irányban szabályozza.

E politikának tárgya, maga a forgalom, amely szervezett közlekedést jelent, az alanyai pedig az állam vagy közületek. E szabályozás nem mindig alkotásban, épitésben nyilvánul meg, hanem sokszor *korlátozásokban* jut kifejezésre, melyet vagy a nyilvános biztonsági, vagy katonai szempontok tesznek szükségessé. Sokszor e szabályozás tisztán felügyeleti ténykedésben nyilvánul meg. Mint a fentiekből látjuk, a szabá-

Alapitási év 1890.
HAUER REZSŐ
CUKRÁSZ
cukrászdája és csokoládégyára
Budapest, VIII., Rákóczi-ut 49. sz.
Telefon: 142—504., 144—371.

lyozásnak van *aktiv* és *passziv* ága. A közlekedéspolitika érvényesül csaknem valamennyi közlekedési eszköznél, amelyek sorában az utat, vasutat, belhajózást, folyamhajózást, tengerhajózást, postát, telefont, távirót, légiforgalmat emlithetjük.

A *közuti teherfuvarozást* a 22.800/1939. K. K. M. rendelet szabályozza és két részre osztja; helyi és helyközi fuvarozásra. A helyi szekérfuvarozás *szabad ipar*, a község belterületének szélétől számitott 10 km-ig gyakorolható. A helyközi szekérfuvarozás *kötött* ipar, amellyel a községtől 50 km. körzetben lehet szekérrel fuvarozni.

A *vasutak* főleg állami kezelésben vannak, de sok van magánkézben is. Ujabban az irányzat erősen a monopol helyzet felé vezet és igy a vasutak állami kezelésbe vételére hajlik. A közérdekü vasutak müködését a Vasuti

Ingatlan, adás-vétel
ügyben forduljon bizalommal
DR. HEGYI ZOLTÁN ingatlanirodához
VIII., Rökk Szilárd-u. 6. Telefon: 139-683

üzletszabályzat irja elő. Az üzletszabályzatok szállitási kötelezettséget állapitanak meg. A *vasuti tarifák* nyilvánosan kihirdetett dijtétel összeállitások. Az állam maga a tarifa-felségjogánál fogva, közérdekek figyelembevételével megszabja a tarifák magasságát és azok alkalmazási módját. Forgalomtechnikai szempontból megkülönböztetünk *helyi dijszabást* és *köteléki dijszabást*. Baross Gábor, Magyarország »vasminisztere« a zónatarifát vezette be. Ennek a centrális tarifapolitikának eredményeként fejlődött naggyá fővárosunk.

Az árukat a vasut *gyors-* vagy *teheráruként*, esetleg expressáruként szállitja. A gyorsárukat magasabb dijtétel mellett személy- vagy vegyesvonatokkal továbbitja, kivánatra és külön pótdij fizetése mellett gyorsvonattal. *Express* árukat a vasut poggyászkocsiban továbbit. A vasut minden egyes küldeményre vonatkozólag fuvarozási szerződést köt a feladóval. A *fuvarlevelet* vagy a szállitólevelet a feladó az előirt szabályok szerint tartozik kitölteni. Helytelen vagy hiányos bevallásért fuvardijpótlék vagy birság fizetendő. A vasut az áru átvétele után felvételi elismervényt vagy *fuvarlevélmásodpéldányt* szolgáltat ki a feladónak. A darabárukat (5000 kg-on alul) a vasut rakja be a vasuti kocsiba. A kocsirakományu árukat a feladó tartozik a vasuti kocsiba berakni és a cimzett tartozik kirakni. Azon áruk számára, amelyeket a feladóknak kell berakni, a vasuti teherkocsit előzőleg meghatározott időre, irásban kell kérni. A vasutnak joga van bizonyos árukat nyitott kocsiban szállitani, amennyiben azonban a fél kivánja, pótdij felszámitása mellett, csukott kocsiban is lehet szállitani. Az árukat ugy kell csomagolni, hogy azok szállitóképesek legyenek, továbbá az esetleges vámszemlénél, vagy egyéb vizsgálatoknál akadályok ne származzanak.

Fuvardijfizetés a dijszabások szerint történik, vagy a feladónál, vagy az érkezési állomáson az átvételnél. (Átutalva vagy bérmentve.) A küldeményeket készpénzelőleggel vagy utánvétekkel lehet terhelni. A készpénzelőleget a feladásnál azonnal, az utánvét összeget csak a cimzett átvétele után fizeti ki a vasut. A vasut fuvarozási határidők mellett köteles fuvarozni, mely határidőket a m. kir. Kereskedelem és Közlekedésügyi Minisztérium állapitja meg. Az áruval, mig a fuvarlevelet a cimzettnek ki nem szolgáltatták, kizárólag a feladó, a fuvarlevél másodpéldány birtokában rendelkezik, ha a cimzett a fuvarlevél birtokába jutott, az áru már a tulajdona is.

Káresetek: a vasut a V. Ü. Sz. szerint felel az áru megsérülése és elvesztéséből eredő károkért, valamint a késedelmes szállitásokért. Az áru 30 nap után elveszettnek tekinthető. A kárigények 1 év alatt évülnek el a vasuttal szemben, ugyanugy, mint a vasutnak az igénye a fuvaroztatóval szemben is.

Áruosztályozás

Helyi árudijszabás. A dijszabás a fuvarozás teljesitésekért kilométerenkint a 100 kg-ra eső dijaknak, dijtételeinek táblázatba foglalása. A vasut csakis olyan dijat szedhet, amelyek a dijszabásban foglaltatnak. A dijszabásban foglalt feltételeket mindenkivel szemben egyformán kell alkalmazni.

A *gyors darabáru* (5000 kg-on

Pelcz Károly 317
géptisztitóanyag és textilhulladék telep
Pestszenterzsébet
Horthy M.-ut 75. T.: 347-557

alul) A), B), C) osztályba soroztatnak. 5000 kg-on felül az áru a feladó kivánságára külön kocsiba rakandó és 20 százalékkal csökkentett fuvardij fizetendő. 10 ezer kg. esetén A) osztálynál a teherdarabáru I. osz., a B) osztálynál a II. oszt., a C) osztálynál a III. teherdarabáru osztály számolandó el. A gyorsdarabáruknál a legkisebb suly 10 kg és a felkerekités 5 kg-ra történik.

Teherdarabáruk I., II., III. osztályba soroztatnak.

A *teherkocsirakományu* árukra arabs 1—17. osztály van megállapitva (élőállatokra még külön 19—20.). Az 1—17. kocsirakományu osztályoknál még három alosztályt különböztetünk meg:

a) alosztály kocsi és fuvarlevelenkint 5000 kg-tól, b) alosztály kocsi és fuvarlevelenkint 10.000 kg-tól, c) alosztály kocsi és fuvarlevelenkint 15.000 kg-tól sulyban feladásra kerülő áruk tartoznak ide.

Fiedler János
Lenipari r. t. Komárom
Budapesti iroda:
V., Nádor-utca 34. szám
Késziт mindennemü len- és kócfonalat, fehérit és fest

Hogy a feladásra kerülő áruk melyik osztályba sorozandók, az *áruosztályozásból* tudható meg. Teherdarabáruknál a legkisebb suly 20 kg, a felkerekités 10 kg. A kocsirakományu áruknál a felkerekités 100 kg-ra történik.

A dijkedvezményeket a vasut külön jegyzékben foglalva a függelékekben, dijszabásszerüen teszi közzé. Az esetleges dijkedvezmények vagy rovatolás, vagy pedig utólagos visszatérités mellett (refakcia) kerülnek elszámolásra.

A *köteléki dijszabások* főleg nemzetközi forgalomban használatosak. Ismertebbek:

A *Magyar Dunaátrakodási forgalom:* ennek keretén belül csak teheráruk rakhatók át és pedig a Budapest nemzeti és szabadkikötőn darabáruk s kocsirakományok, Budapest-Dunapart teher pu-on pedig csak kocsirakományok. Közös átrakodási (vasut-hajózás) köteléki dijszabás. A *magyar Adriai vasuti kötelékek:* egységes tengeri kikötői dijszabást ad egyrészt Triest, Fiume, Pola és Rovigno d'Istria, másrészt Magyarország között. *Magyar-német vasuti kötelék.* Magyar-német és német-magyar viszonylatban szabályozott vasuti köteléki dijszabást nyujt. DUS (Deutsch-Ungarischer Seehafentarif) globális dijtételeket ad német tengeri kikötők és magyar állomások között. Csak akkor vehetjük igénybe, ha a küldemények német tengeri kikötőn át nem német államokba mennek, vagy nem német államokból német tengeri kikötőn át érkez-

Horgászati cikkek
nagy választékban
Major Jánosnál
245 VIII., Rákóczi-ut 59

nek. A *Magyar-Svájci Vasuti Kötelék:* Egységes vasuti köteléki dijszabása kocsirakományu teherárukra vonatkozik s a dijtételek svájci centimesekben vannak megadva. *Cseh-Német Tengeri Kikötői Kötelék:* globális dijszabás német tengeri kikötők transit és cseh állomások között, azaz oly áruk részére vehető igénybe, melyek német tengeri kikötőkön át tengeren, nem német államokba mennek, vagy nem német államokból tengeren érkeznek. *DUSDU (Deutsch-Ungarischer Seehafen Donau Umschlagstarif):* kocsirakományu árukra szóló csomóponti dijszabás magyar hajóállomások és német tengeri kikötők között átmenetben, azaz a küldeményeknek német tengeri kikötőkön át, tengeren nem német államokba kell menniök, illetve a nem német államokból tengeren kell érkezniök. *EDU (Elbe-Donau Umschlagstarif):* kötelékdijszabás, amely érvényes, ha Dunán továbbitott küldemények nem német vagy szlovák területről jönnek vagy területre mennek s Hamburg transito rendeltetéssel, vagy indulással Dunán továbbittatnak.

Belföldi viszonylatban a legkényelmesebb és legnépszerübb kedvezményes forgalom: a *MÁV háztól-házig forgalom.* Ezen forgalom budapesti viszonylatban 114 vidéki állomásra, közel 1 évtizede, oda- és vissza forgalomra van bevezetve. A háztól-házig dijtétel 100 kg. sulyra, a feladó lakásától a cimzett lakásáig van megadva, s olcsóbb, mint a teherdarabáru dijszabás. A feladóktól a vasutig és a vasuttól a cimzettekig a fuvarozást a MÁV megbizásából a szállitmányozók végzik. Az áruk teljes összegre biztositva vannak. Folyó évi január 1-től 36 vidéki városnak egymásközötti forgalma is életbelépett és igy cca. 1600 relációban lehet vidéken is háztól-házig árukat szállitani.

Rádió
tangóharmonika
és az összes hangszerek
Marnitz
József-krt. 37
Baross tagoknak árkedvezmény!

Fontos tudnivalók az adóbevallásokról

Az egyenesadókra vonatkozó egyes törvényes rendelkezések módositásáról és kiegészitéséről szóló 1940. évi XXII. tc. végrehajtása tárgyában a pénzügyminiszter 160.000/1940. VII. számu rendelete a következőket tartalmazza. A rendelkezésekre tagtársaink **figyelmét különös képen felhivjuk.**

(1) Az olyan adózó, akinek adóalapja a kereseti adóra, továbbá a jövedelem- és vagyonadóra vonatkozó törvényes rendelkezések szerint uj kivetés mellőzésével a következő évre egyébként változatlanul fenntartandó (rögzitendő) lenne, felszólitás nélkül is köteles az adóév február havának végéig szabályszerü adóbevallást adni abban az esetben, ha kereseti-, illetőleg jövedelemadóalapja valamely évben a 10.000 pengőt, vagyonadóalapja pedig a 200.000 pengőt tulhaladja, avagy ha ezt az összeget ugyan nem haladja tul, de az adóalap a különben változatlanul fenntartandó adóalappal szemben annak megállapitása óta legalább 50 százalékkal emelkedett. (T. 40. §-ának (1) bekezdése.)

(2) A T. e rendelkezésének az a célja, hogy az adózó jövedelmében vagy vagyonának értékében olyan változás állott be, amelyről az adózó feltétlenül tud és ez a változás olyan mértékü, hogy jövedelme a 10.000 pengőt, vagyonának értéke pedig a 200.000 pengőt meghaladja, vagy ha jövedelmének vagy vagyona értékének ily mértékü változása nem is következik be, azonban az adóalapul szolgáló jövedelme vagy vagyonának értéke a legutóljára megállapitott és változatlanul fenntartott adóalap felével emelkedett, köteles legyen a hatóság felhivásának bevárása nélkül önként bevallást adni.

(3) Az adózó bevallási kötelezettségének az (1) bekezdés szerint két feltétele van, amelynek együttesen kell meglenniök ahhoz, hogy köteles legyen bevallást adni és mulasztása jogkövetkezményekkel járjon. Az egyik feltétel az, hogy adóalapja a fennálló rendelkezések szerint változatlanul fenntartható lett volna; amiből következik, hogy a jelen §. szerinti eljárásnak nincs helye abban az esetben, ha az előző évi adóalapja a bevallás idejében még nem jogerős és az a 10.000 pengőt, vagyonának értéke pedig a 200.000 pengőt nem haladja meg, továbbá ha az előző évi adóalapja csonka év és nem teljes év jövedelmét foglalja magában, vagy ha a foglalkozását megváltoztatta, vagy uj foglalkozást kezdett; végül ha az adóztatás helye az adóévet megelőző évben megváltozott, vagy az adózó az adóévet megelőző évben vált adókötelessé, mert mindezekben a felsorolt esetekben az adóalapot nem lehet változatlanul fenntartani, tehát az adózó a jelen §-ban foglalt kötelezés nélkül is köteles bevallást adni. A másik feltétel az, hogy az előző évi jövedelméből vagy vagyonának értékéből kiszámitható adóalap és előző évben változatlanul fenntartott adóalap közötti különbözet legalább 50 százalékot tegyen ki. Ezt a különbözetet nem az ujonnan megállapitható, hanem a változatlanul fenntartható adóalap után kell számitani: pl. az adózó 1940. évben változatlanul fenntartott adóalapja 5.000 pengőt tett ki, amely már az 1936. évben állapittatott meg ebben az összegben. Ha az 1940. évben elért és adóalapul vehető tiszta jövedelme 7.500 pengőre emelkedett, önként tartozik bevallást tenni, mert az 1940. évi jövedelme (7.500 P) és a változatlanul fenntartott adóalapja (5.000 P) közötti különbözet (2.500 P) a változatlanul fenntartott adóalapnak (5.000 P-nek) az 50 százalékát (2.500 P-t) eléri.

(4) Az az adózó, aki az (1) bekezdésben megszabott kötelezettségének nem tesz eleget, az adótöbblet kétszeresének megfelelő birsággal sujtandó, amelyet a m. kir. adóhivatal az adóval egyszerre állapit meg és vezet be a kivetési lajstromba. (T. 40. §-ának (2) bekezdése.)

(5) A T. e rendelkezésének az a célja, hogy az adózókat kötelességük teljesitésére szigoru birság alkalmazásával szoritsa. Ezt a birságot minden olyan esetben alkalmazni kell, amidőn az ujonnan megállapitott és változatlanul fenntartható adóalap között mutatkozó különbözet a (3) bekezdés szerint számitott mértéket eléri. Minthogy azonban egyrészt a jövedelemforrások tiszta jövedelmének kiszámitása, másrészt a tiszta jövedelemből levonható tehertételek figyelembevétele függ az adókivető hatóság megitélésétől, illetőleg a tehertételek figyelembevételéhez megszabott feltételek teljesitésétől, az adózó akkor jár el jóhiszemüen, ha a jogkövetkezmények elkerülése céljából már olyan esetekben is önként ad bevallást, amikor az 50 százalékos különbözet nem az adóalapok, hanem a tehertételek nélkül kiszámitott tiszta jövedelmek között mutatkozik. Pl. az adózónak rögzithető adóalapja 4.600 pengőt tett ki, amely 10.000 pengő jövedelemből 5.400 pengőt kitévő adók és adóssági kamatok levonása után maradt fenn; sorsjátékon azonban olyan összeget nyert, hogy az 1940. évben adóssága már nem volt, ugy hogy a változatlanul maradt 10.000 pengő jövedelem mellett az adók levonása

Ullmann
gumifüzők, divatfüzők
VI., Nagymező-utca 28.

Fűző, fürdőruha, fehérnemű-szaküzlet
Dr. Széll Lajosné
I., Krisztina-tér 3. T.: 157-787

DRABEK FERENC
GÉPGYÁRA
Budapest, VIII., Bókay János-u. 8.
LÉGKOMPRESSZOROK
HŰTŐBERENDEZÉSEK, VACUUM-SZIVATTYUK, FOGASKEREKEK

VALÓDI
Schmoll Pasta
ÉVEKIG ELÁLL

Jól bevált a **Detex nadrág, Detex kombiné!**
Demetrovits mérnök textilgyára, Budapest, XIV., Hermina-út 29. Telefon: 297-432

Murin György rt. bőrösboltja
Budapest, VIII., Ér-u. 2. Telefon: 142-238
Bőráruk, cipészkellékek és szerszámok legolcsóbb **nagybani bevásárlási** helye. **Florida kaptafa és csizmasámfa különlegességek.** Katonai alakulatok és államrendőrség szállitója

ENGELTHALLER
BŐRNAGYKERESKEDŐ
VI., PAULAY EDE-U. 7-9

Mindennemü szállitások bel- és külföldre
Speciális élőállat-, gyümölcs- és élelmiszer-szállitások a világ minden részébe

Németh János
Nemzetközi Szállitmányozási Vállalata
Budapest, Tőzsdepalota — Telefon: 118—514, 110—524 és 122—714

Bérelt fatelepek a rudolfrakparti Dunaparton!
Táviratcim: Transglobus

után az adóalapja 9.000 pengőben állapitható meg. Ebben az esetben azért tartozik bevallást adni, mert az adóalapok közötti különbözet (9.000—4.600=4.4oo) a változatlanul fenntartható adóalap (4.600 P) 50 százalékát (2.300 P-t) nemcsak eléri, hanem meg is haladja. De állhat az ellenkező eset is. Nevezetesen, ha az adózó rögzithető adóalapja 4.600 P tiszta jövedelemből állott, amelyet sem adó, sem adóssági kamat nem terhelt, mert az adóalapot becsléssel állapitották meg, viszont az előző évben olyan jövedelemre tett szert, hogy annak összege 10.000 pengőt tesz ki, amelyet 4.000 pengő adóssági kamat és adó terhel, az adózó a birság megállapitása alól csak ugy szabadul, ha önként ad bevallást, mert a tiszta jövedelmek (10.000 és 4.600 P) között az 50 százalékos különbség megvan, a tehertételek levonásának pedig csak akkor van helye, ha az adózó bevallást is adott.

Ez a rendelkezés az eddigi törvényes intézkedésekkel szemben **azt jelenti, hogy az olyan adózók is, akiknek rögzitett általános kereseti, vagy jövedelem és vagyonadó kivetésük volt, amennyiben az 1940. évi jövedelmük a rögzitett adóalapot 50 százalékkal meghaladja, tartoznak önként felhivás nélkül kereseti, illetve jövedelem és vagyonadó bevallást adni.**

A bevallások a kerületi adószámviteli osztályoknál 1941. február 28-ig nyujtandók be. A határidő elmulasztása birságolást von maga után.

Ha valamely adózó bármely okból vallomását a megjelölt határidőben benyujtani nem képes, módjában áll a benyujtási határidő alatt az illetékes kerületi adófelügyelőségtől a vallomás beadására 2.— pengős bélyeggel ellátott kérvényben rövid halasztást kérni.

Jankovich Elemér
épületfa és asztalosáru kereskedő
Pestszentlőrinc
Üllői-ut 291
Telefon: 345-932
318

Felvilágositások a kisiparosok állandó tételü adóztatásu rendszerének bevezetéséhez.

Az uj egyensadó-törvény tudvalevőleg bevezeti a kisiparosok egy részére az adózás uj rendszerét, az állandó tételü adóztatást. A törvény végrehajtásának megkönnyitésére, az iparosok számára való tájékoztatásul a Budapesti Kereskedelmi és Iparkamara részletesen foglalkozott a végrehajtási utasitás idevágó egyes intézkedéseivel és ennek alapján a következő felvilágositásokat bocsátja az érdekelt iparosság rendelkezésére:

Nemcsak iparengedéllyel, hanem iparigazolvánnyal rendelkező iparosokra is vonatkozik az uj állandó tételü adózási rendszer — amennyiben az előirt követelményeknek megfelelnek.

A »tulnyomórészt kézimunkával« való feltétel nem jelenti azt, hogy az állandó tételü adóztatás nem alkalmazható azoknál az iparosoknál, akiknél a munkagép erőgépre rá van kapcsolva, — ha egyébként munkaerők tekintetében a feltételek fennállanak.

A »műhelyen kivül való dolgozás« nem veendők szóról-szóra, mert hiszen a törvény szelleme és célzata kétségen kivül vonatkozik a kőművesekre, festőkre, mázolókra, bádogosokra, szerelőkre, ácsokra, épületasztalosokra, cserepezőkre, tetőfedőkre, üvegesekre, kutcsinálókra és kályhásokra is, szóval mindazokra az iparosokra, akiknek munkahelye az épületen, vagy az iparüzés helyén van

A mészáros- és hentesiparban az állandó tételü adóztatást a rendelet nem kivánja életbeléptetni.

Otthon dolgoztató iparosokra sem a törvény, sem a végrehajtási utasitás nem teszi lehetővé az állandó tételü adóztatást, még akkor sem, ha az otthon dolgozók nem iparosok, hanem segédek.

A segédmunkások és napszámosok az állandó tételü adóztatási rendszer szempontjából tanoncként tekintendők.

A végrehajtási utasitás a törvény alkalmazása szempontjából különbséget tesz ipari cikkeket előállitó iparosok és ipari munkát végző iparosok közt s igy nem kerülnek állandó tételü adóztatás alá az u. n. kiszolgáló iparok. Igy nem vonhatók az állandó tételü adóztatás alá a fodrászok, kéményseprők, kis-kifőzők, vendéglők, szállók, temetési vállalkozók, féregirtók, ószeresek, csatornatisztitók, sokszorositók. Az órások és ékszerészek azért vétetnek ki az uj rendszer alól, mert részben kereskedőknek tekinthetők.

A tanonc felszabadulása, illetőleg a segédvizsga sikeres letétele után azonnal — adózási szempontból — segédnek tekintendő.

Erélyes intézkedéseket a tisztességtelen verseny ellen!

Irta: **Alfandri Rezső**, a fényképész sz. o. ü. v. alelnöke

A termelő munka lényeges mozgatója a verseny.

Egészséges társadalomban a termelés is egészséges.

A termelés akkor egészséges, ha a szaktudás és a szorgalom nemes versengése a minőség felfokozásához vezet. Igy civilizációt teremt és a kulturát emeli.

A nemes verseny a szakmai tudás és a jóerkölcs konstruktiv egyensulyán épül fel, nevel, serkent, fokozza a nemzeti jövedelmet. A termelő és a fogyasztó érdekeit egyaránt szolgálja — tehát közérdek.

Ha egyes termelők egyéni érdekük mohó és türelmetlen szolgálatában termelő társaik rovására, könnyebb és gyorsabb anyagi gyarapodásuk előmozditására olyan aggressziv eszközökhöz nyulnak, amelyek a fogyasztóközönség érdekeit nemcsak, hogy nem szolgálják, hanem egyenesen azok ellen irányulnak, amikor a fogyasztót a verseny tárgyát képező árucikk felkinálása, bereklámozása alkalmából valamilyen fondorlattal megtévesztik, akkor tisztességtelen versenyt követnek el.

A tisztességtelen verseny a liberalizmusból fakadt. Az dajkálta, óvta, ápolta és növesztette naggyá. Elburjánzását és élősdi, mindent elpusztitó elhatalmasodását a liberalizmus rovására kell irnunk.

A tisztességtelen verseny korunk egyik legsulyosabb problémájává nőtte ki magát. A kisipari termelésben halálos, alattomos kóros láza lett. A bőség és béke éveiben fojtó szoritása nem jelentett végzetes veszedelmet, bár akkor is sulyos rombolásokat okozott ipari és kereskedelmi életünkben egyaránt. De akkor még átvészeltük a bajt, mert volt zsirunk még, voltak tartalékaink.

Spolarich kávéházban
Farkas Jenő muzsikál Mindszenthy István énekel
GRILLBEN délutántól reggelig tánc Pittyo jaz.

Csirájában!

Napjainkban, amikor a nemzet létkérdése, hogy teljesitőképességét a legvégsőkig fokozza, hogy minden tagja meg tudjon állni a saját lábán és ne essen a közösség terhére azzal, hogy szociálisan el kelljen tartani: létkérdés, hogy minden kártevő élősdi elemet kilökjön magából.

Törvényhozásunk elsőrendü kötelessége a termelőt és fogyasztót egyaránt sulyosan károsító tisztességtelen versenyt nemcsak annak kirivó eseteiben üldözni, hanem azt már első csiráiban megfojtani. A törvénynek, illetve a megtorlásnak olyan elrettentőnek, drákóinak kell lenni, hogy ezen aljas mesterkedéstői eleve elmenjen a kedve minden elvetemedett merénylőnek.

Anélkül, hogy törvényhozóink jóhiszemüségét és erélyes intézkedési hajlandóságát kétségbe akarnók vonni, tegyük egyszer közelebbi vizsgálat tárgyává, hogy a jelenleg érvényben lévő büntető-paragrafusaink szankciói és retorziói, legyenek azok a jogász szemüvegén keresztül itélve még oly kifogástalan látszatuak, a való élet kiméletlenségében nem hézagosak-e, tulenyhék és ezáltal hatástalanok.

Hüttl Bán és Mihalik
V. VÖRÖSMARTY-TÉR 1. (HAAS PALOTA)
ÜVEG ÉS PORCELLÁN SZAKÜZLET · AJÁNDÉKTÁRGYAK

Küszöb-elmélet

Kezdetben a valutacsempészést »kifogástalan« jogászi meggondolások alapján hasonlómód büntették, mint az ártatlan nászutast, aki Párisból vagy Ostendéből egy üvegese parfőmöt, likőrt vagy selyem csipkekombinét hozott be emlékül, de engedély nélkül, nem is tudván, hogy neki ilyenre szüksége van. A valutacsempészés néhányszor sikerült, néhányszor nem. Ha nem sikerült, a csekély birság rizikóját egyszerüen belekalkulálták a rezsibe. És még igy is kitünő, zsiros üzletnek bizonyult mindaddig, amig a változott idők szele rá nem döbbentette a törvényhozást, hogy más mértékkel kell mérni. És a valutacsempészőkkel szemben igen sürgősen kegyetlenül szigoru rendszabályokat léptettek életbe, mert csak ezek álltak arányban az okozott károkkal.

Hasonlóképen állunk a tisztességtelen versennyel is.

A kisiparban a tisztességtelen verseny megnyilatkozási formáinak légiója ismeretes. Leggyakoribb alakja azonban a »küszöbelmélet« primitiven egyszerü és ezért mindenesetben célravezető trükkje. »Lépd át a küszöbömet!« A többit rábeszéléssel, egy kis erőszakkal elvégzik a boltban. Azért csalétkül valamilyen terméket, árut valószinütlenül olcsó áron kinálnak kirakatukban, hirdetnek. Nem abból a célból, hogy azt el is adják, hanem, hogy a vevőt ilymódon magukhoz édesgetve tolakodó rábeszéléssel — csinos és fiatal szőke-barna-fekete rábeszélő szirének alkalmazásával egy drágább minőség átvételére, valamint a tervezettnél nagyobb bevásárlásra birják rá. Az ily módon becsalt és megfőzött vevő — pesti nyelven »pali« — a végén az olcsójánosnál a higlevü, értéktelen portékáért többet fizet, mint a kisiparos tisztességet és a minőség tradicióit ápoló és a csalárd trükköktől undorral elforduló iparosnál.

Törvényhozóink a tisztességtelen verseny megrendszabályozására felállitották az ugynevezett ipartestületi székeket. Amolyan szakmai biróságokat. A szándék szép lehetett és nemes. Az eredmény — mint várható volt — csak nagy jóakarattal volna részlegesnek nevezhető.

Az ipartestületi szék egyetlen büntető szankcióval sem rendelkezik saját hatáskörén belül. Csupán azt teheti meg, hogy a nehézményezett cselekményt a biróság elé viszi.

A biróság az esetek tulnyomó részében igen nehéz probléma előtt áll. Maga nem lévén kisiparos, az illető kisipari termék előállitási ára tekintetében teljesen ködös fogalmai vannak. Ezáltal a tisztességtelen versennyel vádolt egyén védekezése, hamis kalkulációja — a papiros türelmes, arra mindent rá lehet irni —, hogy portékáját tisztes polgári haszonnal kinálta, rendszerint eredménnyel jár.

Vegyünk példának egy rendkivül egyszerü esetet.

Köztudomásu, hogy Svájcnak évszázados kisipara az órásipar. Sok-sok ezer család él belőle. Annyira fejlett ez a háziipar, hogy Genfben órás főiskola van hozzátartozó kollégiummal. Az is közismert, hogy az órásiparban évtizedek óta tultermelés van. Ennek dacára egy kilogramm zsebórarugó ára egyenlő egy kilogram aranyéval. Tegyük fel, valaki csalárd beugratási szándékkal ugyanezen minőségü rugót kilogrammonként negyed kilogram aranyért kinálja, vagyis a tényleges önköltség alatt. A dolog a biróság elé kerül. A vádlott felháborodva tiltakozik, előszed valamilyen cédulát, amelyre az ő kalkulációja fel van vázolva és összeadás-kivonás alapján bebizonyitja a laikus biró előtt, hogy ő még mindig keres ezen az áron. A biró a »bizonyiték« alapján kétségtelenül felmenti és egészen biztosan nem lenne annak a tudatában, hogy hány ezer dolgozó család tisztes megélhetése alól vette ki annak évszázados verejtékkel megalapozott talaját és itélt gyors elsorvadásra egy egész szakmát. S mindezt pusztán felületességből, illetőleg egy olyan ismeret hiányában, amelyet egy mesterségen kivülálló személy elbirálni nem is tudhat. Ez esetben a jóhiszemü biró törvényes rendelkezései betüszerinti betartásával egy gengsztert felmentett és a közületnek ártott, amikor egy szakmát és annak sok-sokezer tagját koldus-sorsra juttatta.

Itt volna az a pont, ahol az ipartestületi szék hathatósabban beavatkozhatna. Ha mint elsőfoku biróság itéletet hozhatna, megfelelő szankciókkal visszaüthetne. Fellebbezés esetén kerülne csak rendes biróság elé a szakmai szempontokból kellőképen széjjelboncolt ügy. A biróság feladata igy lényegesen leegyszerüsödne. És az ipari gengszterizmusnak befellegzene, mert rabulisztikával nem sikerülne továbbra is lóvá tenni az egész hivatalos apparátust. A csalárd bünöző szempontjából is bealkonyodna annak a reménységnek, hogy a birói itélet jogerőre emelkedéséig annyit kereshet zavartalanul káros tevékenységével, hogy a nevetségesen jelentéktelen pénzbirságot mellényzsebből kifizetheti. Közben nyugodt kitartással eszelhet ki ujabb gengszterstiklit, amihez az alkalmat a jelenlegi joggyakorlat magától kinálja fel.

Az árdrágitással szemben

A Btk. alapját képező Csemeghy codex korunk szemszögéből tekintve, teljesen elavult. A jó öreg Csemeghy codex egy olyan légvédelmi óvóhelyhez hasonlitható, amelynek ajtaja vasrácsból készült. Semmi ellen sem véd. Sem a repeszhatás ellen, de még kevésbé a mérges, gyilkos gázok ellen.

A másik nagy akadálya a tisztességtelen verseny elleni küzdelemnek pszichologiai jellegü.

A törvényhozók bizonyára egyetértenek abban, hogy az elkövetkezendő időben a szociális szempontok fokozott mértékben domborodnak ki. Nem volt oly politikai párt, amely ezt programjába aláhuzottan ne vette volna fel. A szegénypéterek és nincstelenjánosok gondjai vannak soron. Az elhanyagolt kisegzisztenciák ügye kerül elintézés alá. A szociális nivellálás szükségessége nem tür további halasztást. A szociális nivellálás egyik eszköze az árdrágitás elleni küzdelem. Feladata volna a lelkiismeretlen spekuláció, a kapzsi konjunkturális haszonlehetőségek, a gátlások nélküli könnyü profit kiirtása. Ugyanakkor másik eszköze a munkabérek egészséges szabályozása. A magyar viszonyaink mellett a kisipari kategóriákban a munkabérek szabályozása feltétlenül azok általános emeléséhez vezet.

Felfelé nivellálás?

A kisipari munkabér-emelések azonban egy rég esedékes, egészséges állapotot eredményeznének.

Az igazi kisiparos, akit szeretnek hivatalosan kézmüiparosnak nevezni, maga is dolgozik. A két keze munkájával dolgozik. Ugyanigy a felesége és egész házanépe. Segitenek a gyerekek, az eltartott szülők, rokoncsaládtagok.

A kisiparosság, hogy a szociális munkabéremelést keresztülvihesse, kénytelen volna — miután segédeivel együtt az alsóbb kereseti kategóriákba tartozik — az egész vonalon feljebb nivellálni.

És itt ütközünk a törvényhozók lélektani gátlásába. Ezek tényleg drákói rendszabályokat hoznak kormánybiztossal és ügyészszel az árdrágitók ellen és azért tévesen ugy érzik, hogy a felfelé nivellálással árdrágitókat tenyésztenének.

DIÓSY JÁNOS
fém- és vasárukereskedés
Budapest, Rákóczi-ut 24
Fémáruk, konyhaszerek, Guri-guri függönytartók, elegáns fogasok, fürdőszobacikkek stb.

Ez azonban csak egy téves kép.

Voltaképpen nem tudatositották eléggé a nivelláló mérnök munkáját, aki a lehordott földtömeget a mélyedések feltöltésére használja.

Közigazgatási joggyakorlat

A ruházati ipari bizottság határozata

A ruházati iparban 867/1939. XIII. Ip. M. szám alatt a legkisebb munkabérek megállapitására hivatott és kinevezett Bizottság 1941. évi január 10-én tartott ülésében a férfi és fiu felsőruhát tömegesen késztő ágazatban 43.983/1940. XIII. Ip. M. sz alatti rendelettel megerősitett határozat II. részében az ország egész területére vonatkozóan meghozta a következő határozatot:

A kész felsőruhakészitő iparban (konfekció) a m. kir. iparügyi miniszter által 43.983/1940. XIII sz. a. megerősitett határozatnak II. »A fizetendő legkisebb munkabérek« cimén felsorolt következő adatot: »A bedolgozó iparos és otthon foglalkoztatott munkavállaló teljes bére, beleértve az üzemi költségeket is, munkadijakat is« a bizottság akép módositotta, hogy a rendeletben megszabott munkabérből I. területi csoportban 121 fillérből 103, a II. területi csoportra megállapitott 114 fillérből 84 és a III. területi csoportban megállapitott 100 fillér órabérből 70 fillér a tiszta munkabér.

Ugyanezen megerősitett határozotnak B. vásári férfi felsőruha ágazatában »5. általános rendelkezések« cimén felsorolt első mondatot a bizottság a követkzőkép helyesbitette: »Férfiöltönyök 43. sz. mérettől bezárólag 52. sz. méretig készülnek. Az 53. vagy ennél nagyobb méretü ruhadarab elkészitési ideje 10 százalékkal több.«

Tojás
bizalmi cikk
Mindig jót szállit:
Dobó Sándor
IX., Ráday-u. 35. Tel.: 187-420
Fiók: XII., Gömbös Gyula-ut 15. szám
242

Szőnyeg, butorszövet, függöny, paplan, linoleum, tapéta
Haas Fülöp és Fiai-féle Rt.-nél
Főüzlet: Budapest, V., Vörösmarty-tér 3
Fióküzletek: Budapest, IV., Károly király-ut 18,
Szombathely, Sopron, Debrecen, Miskolc, Kassa

MAGYAR SIEMENS-SCHUCKERT MŰVEK
VILLAMOSSÁGI RÉSZVÉNYTÁRSASÁG
Igazgatóság és központi irodák: Budapest, VI., Teréz-körut 36.
Telefon: 120—739
Kábel- és Gépgyár: Budapest, X., Gyömrői-út 128.
Gyártmányok: Generátorok, átalakitók, kapcsolótáblák, kapcsolók, olajkapcsolók, expanziós kapcsolók, szakaszkapcsolók, motorok, inditók, motorvédőkapcsolók, transzformátorok.
Szerelési anyagok, falikapcsolók, lámpatestek, számlálók, villamos hajtásu szerszámok és szerszámgépek, kézi- és asztali furógépek, mindenféle szerszámgépek.
Villamos hajtású szivattyuk, viz-, olaj- és légszivattyuk, kompresszorok, szivólég-szállitóberendezések.
Hegesztőberendezések, pont- és varrathegesztőgépek a hozzávaló segédberendezésekkel.
Erős- és gyengeáramu kábelek és vezetékek, ólomkábelek, külső és belső elhelyezésre való mindenféle vezetékek, földkábelek, folyami- és tengeri kábelek. Erős- és gyengeáramu szigetelt vezetékek, dynamóhuzalok, kapcsolóhuzalok. Réz-, bronz-aluminium- és acélaluminium vezetékek.
Erősáramu kábelek szerelvényei karmantyuk végelzárók, kitöltőanyaggal vagy anélkül kábelszekrények stb.

Baross tag
Schönfeld Zsig.
müszaki nagykereskedés
Budapest, VI., Podmaniczky-u. 21
Telefon: 121-545 és 117-798
Gumi- és azbestáruk, tömitőanyagok, szerszámok, borkezelési anyagok és gépek stb.

Dreher
édességek: csokoládé, bonbon, keksz
csak a jobb üzletekben!

Dr. Domokos László igazgató beszámol a Baross Szövetség 1940. évi működéséről

A nemzetek és intézmények történetében vannak korszakok, amelyekben az események különös törvényszerűséggel halmozódnak és viharszerűen követik egymást. A váratlan fordulatoknak ebben a torlódásában a gyenge jellemek csüggedten kidőlnek a sorból, az erősek tettereje azonban uj lendületet nyer és az alkotó cselekvések gazdag eredményeivel emelik nemzetünket és intézményeinket a magasba.

Ilyen sulyos és gazdag korszakot élt át az elmult esztendőben a magyar nemzet és ennek keretében a Baross Szövetség. Az egész világot magával ragadta a fejlődés történelmi lendülete, valamennyien érezzük, hogy a régi világ politikai, társadalmi és közgazdasági életének alapjai remegnek és egy uj, nemesebb, tisztultabb világfelfogás van kialakulóban. Egymás után térnek vissza hazánkba Szent István király koronájának drága gyöngyei s nemzetünk legjobbjai tudatos tervszerűséggel építgetik annak a jövendő nagy magyar államnak a kereteit, amely a történelem e sulyos korszakában a Dunamedence népeinek vezéri szereppel való irányitására van hivatva.

A korszellem és az események e viharszerű lendületében hatalmas erővel tört a közgazdasági élet legelső vonalába a Baross Szövetség. Hogy a megpróbáltatások és nélkülözések elmult esztendejében az elődök alkotása nemcsak össze nem roppant, hanem a nemzeti erők helyes irányitásával a gazdasági érdekképviseleti munka lebirhatatlan sziklavárává izmosodott, ennek a titka abban rejlik, hogy a Baross Szövetség élén **férfiak** állanak, akiknek alkotó erejét a nehézségek acélossá edzik és akik soha nem tévesztik szemük elől a cél szentségét: hogy **nem önmagunknak, hanem a nagy nemzeti közösségnek, a jövendőnek, a történelemnek teremtenek.**

Emlékeztetek arra a közismert tényre, hogy amikor három évvel ezelőtt felmerült az uj Baross-székház megteremtésének szüksége, a kicsinyhitűek és aggodalmaskodók azt jósolták, hogy ennek a hatalmas fejlődési kereteket biztositó székháznak a megszerzése romlásba fogja taszitani a Szövetséget. Egyetlen ember volt csak, aki a messze jövőbe tekintő látnok éleslátásával tisztán látta a bekövetkező eseményeket és fanatikus hittel szinte kikényszeritette a fejlődés nagyvonaluságára való törekvést, mert az idők vajudó lendületében megérezte, hogy **a Baross Szövetségnek készen kell állania a vezetőszerep átvételére.**

Igen nehéz körülmények között igen nagy előhaladás, — ez a megállapitás jellemzi a Baross Szövetség utolsó munkaesztendejét. Az év első hónapjaiban még mindenütt birtokban voltak a régi gazdasági rendszer megtollasodott sáfárjai és szinte lépésről-lépésre kellett a poziciókat a keresztény kereskedelem és ipar számára megszerezni. Ma még nincsenek teljesen megoldva a problémák, a hitel- és áruellátás területén meg széles körben érvnyesülnek illegitim befolyások, amelyek dacolnak a törvényhozás akaratával és késleltetik a keresztény gazdasági átállitás teljes diadalrajutását, de mégis örömmel kell megállapitani, **hogy a keresztény kereskedők és iparosok ezrei előtt feltárultak az** érvényesülés utjai és az egész ország visszhangos a Baross-célkitüzés egyre sürgetőbb hangoztatásától, hogy **a gazdasági élet irányitásában csak magyar és keresztény szakemberek hivatottak a vezető szerep betöltésére.**

A Baross Szövetségnek pedig ez az igazi hivatása: belevinni a lelkekbe a Baross-gondolkozást, népszerűsiteni a keresztény gazdasági átállitás nagy céljait, szervezni, agitálni, lelkesiteni, összefogni és megteremteni az egész nagy keresztény tábort, hogy a zsidóság évezredes gazdasági kulturájával szemben versenyképesen és tőkeerősen odaállithassuk a magyar nemzeti társadalom hatalmas hadseregét. Tudjuk jól, hogy a mindennapi élet gondjai lehuzzák a kisiparost és kiskereskedőt, igyekszünk is nekik nagyobb falat kenyeret, emberibb megélhetést biztositani, de aki csak abból a szempontból tudja megitélni egy országos szervezet müködését, hogy apró-cseprő üzleti lehetőségek megszerzésében mennyit tud a konkurrenciától kiverekedni, az nem lát tul az udvara határain és nem ismeri fel azt a nagy igazságot, hogy a széles magyar néprétegek jobb sorsát legelsősorban a közhangulatban kell megteremteni és ezért van igen nagy jelentősége a propagativ tevékenységnek.

Munkásságunk, egyesztendei lelkes erőfeszitésünk nyitott könyvként áll a Baross-testvérek előtt, csupán a kép teljessége kedvéért soroljuk fel itt az elmult esztendő szembetünőbb eredményeit.

Nagyarányu fejlődésünket mindennél fényesebben igazolja a vidéki szervezetek páratlanul lendületes fejlődése. 84 nagy magyar városban és községben lobog annak a szövétneknek a világossága, amelyet Szövetségünk alapitói huszonkét évvel ezelőtt gyujtottak; vidéki szervezeteink friss életerővel, lüktető nemzeti akarattal hirdetik eszményeinket és a maguk lábán járva, önálló munkássággal szolgálják a közös, nagy érdekeket. Különös öröm számunkra az, hogy mig néhány évvel ezelőtt egyes vidéki szervezetek az akkori nehéz gazdasági viszonyok hatása alatt panaszok és elégedetlenségek keserü hangjait hallatták, addig ma minden fiókunk lelkes és pontos együttmüködéssel dolgozik a maga frontszakaszán és testvéri melegséggel, magyaros nyiltsággal támogatja a központ nehéz munkáját, amiért a vidéki szervezetek összes jelenlévő kiküldöttjeinek hálás szeretettel fejezem ki a központ igaz köszönetét.

Soha sem fogjuk elfelejteni annak a lázasan izgalmas, gyönyörü napnak az emlékét, amikor kolozsvári nagygyülésünkön a nemzeti gondolat büszke előretörését ünnepelhettük; szivből kivánjuk valamennyien, hogy uj munkaévünk is adjon nekünk alkalmat a kolozsvári ünnep szépségéhez és jelentőségéhez hasonló boldog megnyilatkozásra!

Vidéki fiókjaink között egy egész sor szervezetnek az élén országgyülési képviselők állanak, ami azt jelenti, hogy a Baross-kivánságok utat találtak a törvényhozásba és minden nagyobb horderejü gazdasági javaslat tárgyalásánál termékenyen éreztetik befolyásukat.

A gazdasági átállitás során az egész vonalon keresztény kezekbe került a cukorelosztás és előterjesztéseink alapján az illetékes minisztérium 106 cukornagykereskedői körzetbe 247 keresztény cukornagykereskedőt jelölt ki. A Budapest és vidéki édesipar foglalkoztatása érdekében a pénzügyminiszterium megbizásából 80 vagón ipari cukrot osztottunk ki és sikerült elérnünk, hogy tagjaink az 1939. évben felhasznált cukormennyiségnek teljes 100 százalékát kaphatták meg ugyanakkor, amikor a nem keresztény feldolgozók régi adagjuknak csupán 25 százalékához juthattak hozzá.

Hasonló eredményes munkálkodás jellemzi szállitmányozási szakosztályunk müködését, mely lelkesen felkarolta az átképző tanfolyamok ügyét. Mivel utánpótlás és keresztény munkaerő nem volt, a szakosztály átképzés által 75 fiatal keresztény szállitóiparost állitott sorompóba; ennek a tervszerü munkásságnak köszönhető, hogy a MAHAZ forgalom az ország egész területén Baross-tagok kezébe került és a pénzügyminiszterium az összes zsidó vámközvetitői engedélyeket felmondhatta, mert már mindenhova tudunk szakképzett keresztény erőket állitani. A céltudatos munkáért szállitmányozási szakosztályunk kiváló ügyvezető elnökét, **Boron** László kereskedelmi tanácsos urat illeti elismerés.

Nagyszerü tevékenységet fejtett ki a Szövetség lelkes Női Tábora, amely nagy vidéki gócpontok bevonásával nemcsak jelentékenyen kiterjesztette hálózatát, hanem eladónői és próbakisasszonyi tanfolyamokat rendezett, kiállitásokon és divatbemutatókon szolgálta a keresztény magyar szabóipar ügyét, lelkesen propagálta a magyar kereskedők árucikkeit, olasz és bolgár vonatkozásu esték rendezésével hazánk külpolitikai érdekeit mozditotta elő és céltudatos müködésével gyönyörüen belekapcsolódott a Baross-férfiak munkájába. A közgyülés egyetértésének reményében fejezzük ki hálás köszönetünket a Női Tábor lelkes vezetőinek, különösen **Spur** Endréné elnök és **Pósch** Klára főtitkár urnőknek.

Gondoskodtunk arról, hogy tagjaink széles körben nyerjenek tüzifanagykereskedői kijelölést; a fővárosi és vidéki tüzifanagykereskedelem tisztán keresztény kezekbe jutott és épen most van folyamatban az egész szakmának a Szövetség keretén belül való megszervezése.

Az év végén fellépett liszthiány ellensulyozása érdekében eljártunk a földmüvelésügyi miniszteriumban és 5 vagón nullásliszet vettünk át, amelyet 441 budapesti, illetőleg ujpesti füszeres tagtársunk között osztottunk szét detailban való árusitás végett. Az időközben felállitott közellátási miniszterium még két izben bocsátott rendelkezésünkre 5—5 vagón nullásliszet, amelyet közvetitésünkkel mintegy félezer kereskedő tagunk kapott meg árusitásra. A Rizshántoló Malmok Elszámolási Irodájától eddig 13 vagón rizst vettünk át szétosztás céljából; mivel a vidéki igények kielégitése az ottani cukorelosztók utján történik, ezt a mennyiséget budapesti és pestkörnyéki tagjaink között osztottuk szét. Nyolcszáz budapesti tag fejenként 75 kg. rizsjuttatásban részesült.

Ammóniákszóda, fekete bors és egyéb kisebb cikkek Szövetkezetünk utján jutottak forgalomba, melynek kitünő példáját a vidéki szervezetek is követték és ma már az országnak sok helyén müködnek a Baross-tagok által alapitott szövetkezetek.

A bőrellátás terén Szövetségünk az egész országot ellátta bőranyaggal és ennek a tevékenységnek eredménye az lett, hogy bőripari szakosztályunk tulnépessé vált és kénytelenek voltunk az egész csoportot érdekeltségek szerint négy külön szakosztályra szétválasztani. Sajnos, a bőranyag egyre kevesebb és ma már a belföldi termelés alig tudja a kisiparosság szükségletének egy részét ellátni; amennyire lehet, igyekszünk pótanyagok megszerzésével segitséget nyujtani.

A textilszakma területén egészen sajátságosak a viszonyok. Itt még jelentékeny készletek vannak a zsidóság kezén és nagyon nehéz volt kisebb tételekben ellátmányt szerezni tagjainknak. Ennek ellenére a megszerezhető készletek hónapról-hónapra rendelkezésre állanak és maga a szakosztály osztja szét az egyes tagoknak a kiosztható mennyiségeket. Köztudomásu a textilnagykereskedelmi igazolványok tultengése; az ebből eredő tömeges ideáramlást a felveendő tagok üzleti viszonyainak gondos ellenőrzésével és a szakszerüség mérlegelésével igyekszünk ellensulyozni.

Szövetségünk előterjesztése alapján terjesztette ki a kormány a Nemzeti Önállósitási Tanács hatáskörét a szakképzettség méltánylására; ugyancsak kérelmünkre rendelte el az emlitett Tanács azt, hogy a miskolci kamara területén, ahol a keresztény érdekek méltánylást nem remélhettek, minden kölcsönkérelem a Baross Szövetség illetékes szerveinek is megküldetik véleményezés végett.

A Statisztikai Értékmegállapitó Bizottság ujjáalakitása alkalmával 82 Baross-tagot, a hites törvényszéki szakértői kar összeállitásánál 23 Baross-tagot ért megtisztelő kinevezés. Szövetségünk szabóipari szakosztálya kiváló sikerü divatbemutatót rendezett a belgrádi nemzetközi vásáron, a bécsi vásáron pedig husiparunk remekelt. Az árvizkárosultak megsegitésére szervezett akciónk mintegy 60.000 P-t eredményezett.

Felemlitjük, hogy a strohmannrendszer fonákságai ellen tett előterjesztésünk teljes meghallgatásra talált és a kormány az általunk előadott elvek szerint rendelte el a szigoru megtorlást; Szövetségünk ismételt sürgetéseire történt meg a kegyszerárusitás területéről a zsidó kereskedelem eltávolitása, a vásárokról és hetipiacokról a zsidók kitiltása. Az ipari termelés tervszerüségének biztositása és nyersanyagok külföldi beszerzése érdekében számos javaslatot terjesztettünk elő; sürgettük az iparosság érdekeit messzemenően veszélyeztető kontárkérdés intézményes megoldását; országos elnökünk több parlamenti felszólalásában kivánta a kereskedők és iparosok aggkori biztositásának törvényhozási megoldását; tagjaink hivatali eljárásainak megkönnyitése érdekében arcképes igazolványokkal láttuk el őket és örömmel jelenthetjük, hogy hála a közhivatalok vezetői részéről tapasztalt megértésnek, a Baross-igazolvány minden hivatali ajtó megnyitására alkalmasnak bizonyult.

Szövetségünk belső életéről csupán annyit jegyzünk fel, hogy a Kormányzó ur Őfőméltóságának jubileumi ünnepségén lelepleztük az államfő mellszobrát; lapunkat elevenné és gazdag tartalmuvá tettük; a fontosabb kormányzati intézkedésekről tagjainkat körlevelekkel tájékoztattuk; tisztviselői létszámunkat a fennálló lehetőségek korlátain belül felemeltük. Elismeréssel és köszönettel adózom e helyen lelkes munkatársaimnak, különösen dr. **Szarka István** főtitkár urnak, **Rabati** és **Mester** titkár uraknak és a személyzet minden tagjának.

Nincs idő arra, hogy részletes beszámolót mondjak kiskereskedelmi és kisipari hitelakciónk sikeres lefolytatásáról, csupán annyit kivánok megjegyezni, hogy az elmult évben folyósitottunk először Baross-tagok számára fedezetnélküli kiskereskedelmi hiteleket. A Nemzeti Hitelintézet 603 tételben 1,365.047.— P-t fizetett ki Baross-igénylőknek, a Budapesti Kisipari Hitelintézet pedig ujabb 1,200.000 P-vel emelte alaptőkéjét, hogy ezzel is jobban tudja szolgálni az iparosság hiteligényeinek kielégitését. Folyamatban van egy igen nagyarányu ujabb hitelakciónk megszervezése, amelynek jelentőségét és terjedelmét elnökségünk van hivatva annak idején nyilvánosságra hozni.

Gazdag és szép eredményeket tár fel Szövetségünk legutolsó esztendejének története. Az előadott száraz adatszerüségek mögött talán megsejtik, hogy ebben a munkában mindenki meleg szivvel igyekezett kötelességét teljesiteni és bizonyos, hogy ha az emberi törekvéseket a szeretet melegsége és az egymás iránti őszinte megbecsülés hatja át, akkor azt a munkát eredményessé fogja tenni az Isten áldása. A Baross Szövetség nagy testvéri közösségének gyönyörü fejlődését az biztositja, hogy ebben a családi körben nincs disszonáns hang, nincs széthuzó törekvés. Mindnyájan ugyanannak a hazának vagyunk jóban és rosszban, életben és halálban egymásra utalt fiai; ez a föld az, amelyről fájdalmas őszinteséggel énekli a költő:

»Sósabbak itt a könnyek s a sóhajok is mások:

Ezerszer messiások a magyar messiások!«

Fogjunk tehát kezet a jövendő országépitő munkára, keresztény magyarok! Szétdarabolt országunk romjain sok szenvedésben megtisztult a magyar lélek, mint a tüzben megpróbáltatott arany. Legyünk egyek az uj honfoglalásban is, amikor a most duló nagy háboru befejezésével készen kell állanunk a nagy feladatra: a keresztény Magyarország belső jólétének megteremtésére. Legyen ennek a munkának középpontja a mi dédelgetett, szeretett Baross Szövetségünk és ha mindnyájan hiven teljesitjük kötelességünket a nagy eszmény iránt, akkor mához egy esztendőre talán megérhetjük a nagyszerü jóslat beteljesülését, hogy »lesz még egyszer ünnep a világon!«

Farkas Gábor bőrnagykereskedése
Bpest, VI., Paulay Ede-u. 38
Telefon: 426–192 Alapitási év: 1910
Különböző német bőrgyári képviseletek, bel- és külföldi felsőbőr-különlegességek. Talpbőrök
M. kir. katonai cipészmühelyek és állami közüzemek szállitója
52

BÉLYEGZŐK
VÉSÉSEK
ZOMÁNCTÁBLÁK
KOVÁCS LAJOS
VII., Károly király-ut 7
Tel.: 423-327

Halat **Zimmernél** veszünk
263

Hunnia
DOBOZÁRUGYÁR
Gyárt mindennemű ipari és kereskedelmi dobozokat
UJPEST-RÁKOSPALOTA
GÖMBÖS GYULA UT 14.
TELEFON 49-53-67

Kölbl Ágost utóda
Forstner Károly és Társa kft.
textilárunagykereskedés
Külföldi gyári képviseletek és lerakatok
Budapest, V.,
Vilmos-császár-ut 16
Telefon: 181-087
Több mint 100 éves cég
112

Meinl likőrök
MINŐSÉGE ELSŐRENDŰ
Saját készitmény

Tisztujitás Nyiregyházán

A nyiregyházi Baross Szövetség nagy érdeklődés mellett vasárnap délután tartotta meg évi közgyülését.

Stibi József nyitotta meg a közgyülést, majd üdvözölte *Bertalan* Kálmán orsz. képviselőt és a Szövetség tagjait. Beszédében rámutatott arra, hogy alig három hónapja szabadult fel Erdély egy része, de a Baross-eszme máris hóditó erővel terjed a magyar szabadság földjén. Ez nagyon örvendetes, mert *a keresztény magyar kereskedők és iparosok erős, aktiv és öntudatos összefogására van szükség, már csak azért is, mert a Baross-erő a magyar megujhodás hatalmas feszitője.*

Felhivta a tagokat, *viseljék büszkén a Baross-jelvényt,* majd kérte, hogy a Nyiregyháza és vidéke Baross-szervezet sürgősen alakitsa meg a Baross Női Tábort, mert azt az elvet, hogy a pénz keresztény kezekből keresztény kezekbe kerüljön, csakis a magyar asszonyok segitségével lehet megvalósitani.

Az elnök nagy tapssal és éljenzéssel fogadott megnyitója után *Csergő* Imre titkár terjesztette elő évi jelentését, kiemelve a taglétszám hatalmas gyarapodását. *Kuharek* Ferenc és *Kertész* Antal pénztári jelentése után megejtették a választásokat. Elnök lett *Stibi* József, alelnökök: *Papp* Lajos, vitéz *Tornay* István, *Mayer* Ágoston, *Kollonay* Zoltán és *Báthory* István, ügyvezető elnök: *Kertész* Antal, titkár: *Csergő* Imre, pénztáros: *Batta* Elek, ellenőrök: *Bajdik* István, *Suhanesz* Béla, a számvizsgáló bizottság tagjai pedig *Fancsaly* Kálmán, *Oláh* E. Zsigmond, *Ujváry* Ferenc.

A választmányi tagok megválasztása után *Stibi* József elnök meleg szavakkal mondott köszönetet a megnyilvánult bizalomért. Hangsulyozta, hogy kezdettől fogva a Baross-eszméért, a keresztény magyar nemzeti gondolatért küzdött és ezt a *munkáját megujult erővel folytatja.* Majd a Baross-feladatokat vázolta és megdöbbenéssel szólt a Nyiregyházán és Szabolcsban különös merészséggel és makacs nemtörődömséggel üzött törvényellenes módszerről, arról, *hogy egyesek, akik magyaroknak és keresztényeknek tartják és vallják magukat, nem átallják a zsidótörvény kijátszói közé* lépni.

Kirivó eseteket hozott fel a strohmann-rendszer visszásságairól, amit a közgyülés nagy felháborodással fogadott. *Stibi* József elnök ezután bejelentette, hogy *a Baross Szövetség kérlelhetetlen harcot indit a strohmannok leleplezése és a keresztény- és magyarellenes magatartásuk megtorlása érdekében.*

A közgyülés ezután egyhangu lelkesedéssel a Szövetség diszelnökévé választotta vitéz *Jékey* Ferenc főispánt, *Borbély* Sándor dr. alispánt, *Szohor* Pál polgármestert és *Bertalan* Kálmán orsz. képviselőt.

Elfogadta a közgyülés *Fábián* Pál javaslatát, amelynek értelmében *a Baross Szövetség kérni fogja a köztulajdonban lévő épületekben a zsidó bérlők és a keresztény üzlettulajdonosok arányszámának igazságos biztositását.* Elhatározták, hogy a keresztény kereskedők és iparosok részére különféle tanfolyamokat rendeznek.

Végül *Cziegler* János választmányi tag a tisztikar nevében mondott köszönetet a közgyülésnek, rámutatva arra, hogy nem elég szavakban, lelkes elhatározásokban az ügy mellé állni, hanem tettekben, naponkénti cselekvések álhatatos során át kell a Baross-gondolat diadaláért küzdeni.

Autókölcsönző ipar gyakorlására nem adnak ki iparigazolványt

A Hivatalos Lap vasárnapi száma közli a kereskedelmi miniszter rendeletét, hogy a telephelyes géperejü bérkocsivállalat (iparos) gépjárómüvét gépjárómüvezető nélkül is jogosult a megrendelő rendelkezésére bocsátani.

Autókölcsönző ipar gyakorlására jogosito iparigazolvány vagy iparengedély a jövőben nem adható ki. Az iparhatóság köteles a már kiadott iparengedélyeket és iparigazolványokat harminc nap alatt bevonni és helyettük a telephelyes géperejü bérkocsivállalat (ipar) gyakorlására jogosito iparengedélyt kiadni, feltéve, hogy az iparüzéshez szükséges személyi kellékek megvannak és az iparos az emlitett ipart egy évi megszakitás nélkül folytatta.

A bevont iparigazolvány helyett annyi iparengedélyt kell kiadni, ahány gépjármüvel az iparos az »autókölcsönző« ipart iparjogositványa értelmében jogosult volt folytatni.

Felhivás

A Baross Ház Részvénytársaság 1940. december 28-án tartott rendkivüli közgyülése a részvénytársaság *felszámolását* határozta el, miért is a kereskedelmi törvény 202. §-a értelmében felhivjuk mindazon hitelezőket, akiknek a részvénytársaságtól követelésük van, azt a törvényes következményekre való tekintettel e felhivás megjelenését követő hat hónapon belül a felszámolóknál szóban vagy irásban, Budapest, VIII., Muzeum-utca 17. alatt jelentsék be.

A Baross Ház rt. felszámoló bizottsága.

Nikotex-Symphonia
NIKOTEX SYMPHONIA SZIVARKA
Kitűnő

Óvóhely világitás
DEAC rendszerü lugos akkumulatorokkal
Pertrix-Aerodyn szárazelemekkel
Eisemann-DEAC rendszerü akkumulatoros kézilámpákkal
Gyártja: TUDOR Accumulatorgyár rt.
Budapest, XIII., Váci-ut 137/139

Árkormánybiztosság

3012. sz. r. a faszén legmagasabb eladási árának megállapitásáról kiadott korábbi rendelet módositásáról és a keleti és erdélyi részekre való kiterjesztéséről. (B. K. febr. 7.)

5000. sz. r. a hazai üzemekben tölgy, kőris, akác, juhar (jávor), bükk- és szilfából előállitott nyers parkettaléc, valamint a parkettagyalulási és parkettafektetési bérmunka ármegállapitásáról. (B. K. febr. 9.)

36735. sz. r. a kész cipő és egyéb lábbeliek közvetlen fogyasztók részére történő eladásánál a kereskedők által felszámitható legmagasabb brutto haszonkulcs megállapitásáról kiadott rendeletnek a visszacsatolt keleti és erdélyi részekre való kiterjesztéséről.

4400. sz. r. az 1940. évi termésü burgonya legmagasabb termelői, nagybani és kicsinybeni árát szabályozó rendeleteknek a keleti és erdélyi részekre való kiterjesztéséről.

6300. sz. r. a lucernamag legmagasabb árának megállapitásáról. (B. K. febr. 11.)

Telefon: 293 — 017
KWAK JÓZSEF
Autóműszaki iroda
Bpest, XIII., Tar-u. 6
Autóalkatrész és autófelszerelési cikkek
Eladás: nagyban és kicsinyben — Engedmény 243

FOTOKOPIA FÉNYMÁSOLÁS SOKSZOROSITÁS
GRAFOTYP MŰSZAKI NYOMDA KÁDÁR U. 4. TEL: 113-901.

BAROSS SZÖVETSÉG
PAPIRSZAKOSZTÁLYA
ÖNTUDATOS BAROSS-TAG ITT SZERZI BE SZÜKSÉGLETEIT

Pantomenth a kiváló magyar tea. Kérje nagykereskedőjétől.
Forgalomba hozza: Pantodrog Magyar Gyógynövény rt.
IX., Ferenc krt. 35 184

vitéz Szénásy Béla
Levélpapir és töltőtoll szaküzlet
Nyomdavállalat
Bpest, IV., Ferenciek-tere 9
Tel.: 189-980 182

Fehérnemüt közvetlenül a gyártól vegyen 268
Készitést olcsón vállal. Eladás nagyban és kicsinyben.
Villanyvarroda, Rákóczi-ut 51

HOFER műszaki, olaj és villamossági kft.
Budapest, VII., Király-u. 55
Telefon: 228-289
Az eredeti „Sárospatak"-i malomkövek „Krefeld"-i malomselymek, „Scholtz" textilszijak vezérképviselete 248

GERESCHER CIPŐ 324
MÚZEUM-KÖRUT 33

Rövidáru Részvénytársaság
Nagykereskedés
Budapest, V., gr. Tisza István-utca 18
Rövidáru, divatáru, csipke, gomb
Csak viszonteladóknak — Telefon: 180-484

Wiva SPORT 316
IV., TÜRR ISTVÁN-U. 7

Ujdonság! Tartson Gourmand huslevest tésztabetéttel 206
Egyedüli gyártója:
ZSIFKOV JÁNOS tésztaárugyár tápszerosztálya
Budapest, XIII., Máglya-u. 94. Tel.: 294-642

Stéberl-féle
gyulai házi hentesáru, szalámi és konzervkülönlegességek

Iroda Service
Nyomtatványok, papiráruk, irószerek, carbonok, indigók, töltőtoll különlegességek, modern irodabutorok
Budapest, V., Nádor-u. 17
Telefon: 116-261 237

Csokoládé és Kakaógyár
Budapest, IX., Szvetenay-utca 20

Amerikai rendszerü
irodabutor
Ipari és kereskedelmi k. f. t.
Budapest, VIII., Magdolna-u. 6
Telefon: 143—932
Mindennemü irodabutor raktáron
Kizárólag saját gyártmány

Szerszámok, 329
müszaki és üzemszükségleti cikkek nagykereskedése
Klug Nándor
Bpest, VIII., Aggteleki-u. 11
Telefon: 135—932, 132—681

Hókai Lajos
könyvkereskedő és kiadó
Budapest, IV.,
Kamermayer Károly-u. 3.
Telefon: 189—444.

AGROLUX R. T.
Villamossági anyagok
Villamos készülékek
Különleges lámpatestek
Légoltalmi berendezések
BUDAPEST, V., FALK MIKSA-U. 2. TELEFON: 110-019.

Szücs Imre
Gummi-, kötszer-, orvosi müszer- és betegápolási cikkek gyári raktára — Gyógyárunagykereskedés — Külföldi vezérképviseletek
Budapest, VI., Király-u. 12 241

Közszállitások

Esetleges felvilágositások titkárságunknál a hivatalos órák

Határnap: febr. 17.

Ut- és gyalogjáró javitása. (Polgármester Kassa). Épités. (Iparügyi min. Bp.). Épités. (Polgármester Pestszenterzsébet). Épités. (Államép. Hiv. Zalaegerszeg). Berendezési (butor) munka. (BSzKRt Bp.).

Határnap febr. 18.

Hidépités. (Államép. hiv. Miskolc). Felvonók szállitása és szerelése. (Iparügyi min. Bp.). Villamosberendezési munka. (Máv. Betegségi Bizt. Int. Bp.). Utjavitás. (Polgármester Kassa). Aszfaltjavitási, kövezetjavitási, villanyszerelési csatornázási, bádogos, mülakatos, diszkovács, központi fütés és vizvezetéki munka. (BSzKRt. Bp.). Épités. (Államép. hiv. Bp.). Vizvezeték és csatornázási m. (Polgármester Bp.).

Határnap: febr. 19.

Egyenruha, szegélykő. (BSzKRt. Bp.).

Határnap: febr. 20.

Tetőfedő, padló és asztalosmunka. (Mabi Bp.). Épités. (Elöljáróság Kecskéd). Hidalépitményi munka. (Keresk. min. Bp.). Hidépités. (Elöljáróság Pamuk, Somogy m.) Épités. (Közmunkák Tanácsa Bp.). Asphalt, bitumen és kátránykiöntőanyag. (Polgármester Pécs). Épités. (Államép. Hiv. Gyula). Kályha, berendezési tárgyak, épitkezés. (Honv. Épitési Igazgatóság Kirend. Kassa). Elektrokardiografpapir. (OTI Bp.). Épités. (Elöljáróság Vasmegyer). Tölgyfagerenda. (Máv. igazg. Bp.). Irodaszer és nyomtatvány. (Polgármester Pestszentlőrinc). Épitésre vonatkozó határidő meghosszabbitása. (Elöljáróság Kecskéd).

Határnap: febr. 21.

Kenderkóc és jutazsineg. (Postavezérigazg. Bp.). Épités. (Államép. Hiv. Szombathely). Gáz és melegvizberendezési, vizvezeték és csatornázási munka. (Polgármester Bp.). Kőanyagszállitás. (Polgármester Kassa).

Határnap: febr. 22.

Utépités. (Polgármester Mohács). Fenyőpalló. (Honv. min. 7. m. oszt. Bp.). Épités. (Horthy Miklós Nemzeti Repülő Alap Bp.).

Határnap: febr. 24.

Gyógyszer, kötszer, röntgencikkek és orvosi müszerek szállitása, kórházi vasbutor és konyhaedényzet, kórházi fabutor, szőnyeg és linóleum, papiráruk és könyvek, kémszerek, papiráru és nyomtatvány, szerszám, gyógyászati cikkek és segédeszközök, kórházi fabutorzat, konyhafelszerelési cikk, textilnemüek, kórházi vasbutor. (Honvédelmi min. Bp.). Épités. (Államép. hiv. Szombathely). Utikátrány. (Polgármester Kassa). Gőzfürdő, szálloda és étterem bérbeadása (Polgármester Kiskunfélegyháza). Gipsz. (Máv. igazg. Bp.). Tornatermi és tantermi berendezési munka. (Polgármester Székesfehérvár). Butorasztalos muka (BSzKRt Bp.). Láda és fanemü cikkek, gyékény- és málhakosár, ponyvák, zsákok és törlőkendők, fém- és lemezanyagu cikkek, mérlegnemüek szállitása. (Honv. min. Bp.). Terméskő. (Máv. üzletvezetősége Pécs).

Resch Ferenc Olympia Bőrgyára 336
Ujpest, Baross-u. 52-54-56. Tel.: 494-523 és 294-437

Nits Sándor szőrmeárugyár 382
nemesitett báránybőrök és nemes szőrmék dús választékban. - Tiszta gyapjuból készült nemeztáblák gyártása és eladása
XIV., Komócsy-utca 7. szám — Telefon: 296—895

Hirmannn Ferenc „ALUHIR" armaturák 325
Bpest, VII., Csányi-u. 9

Szeiffert kávéház Cigányzene 334
étterme este 9-től 2-ig nyitva Orbán Sándor énekel

Mindenkit érdekel!

A miniszérium 900. sz. r. a visszacsatolt keleti és erdélyi részeken a közszolgálati állások (alkalmazások) szervezéséről és betöltéséről.

A honvédelmi miniszter 5123 eln. 18. sz. r. az ország faszükségletének biztositása érdekében a lovak és fogatos jármüvek igénybevételét szabályozó 66.000. sz. r. hatályon kivül helyezéséről. (B. K. febr. 7.)

A minisztérium 950. sz. r. a nyári időszámitás bevezetéséről.

A minisztérium 990. sz. r. a sajtkészités korlátozásáról.

A miniszérium 1000. sz. r. a tejszin forgalmának korlátozásáról szóló rendelet kiegészitéséről.

A közellátási miniszter 8000. sz. r. a kávépótszer és kávékonzerv készitéséhez a cukor felhasználásának eltiltásáról.

Az iparügyi miniszter 6300. sz. r. a kerékpárabroncsok forgalombahozatalának korlátozásáról. (B. K. febr. 8.)

A minisztérium 1040. sz. r. a liszttel való takarékos gazdálkodás ujabb szabályozásáról.

A kereskedelmi miniszter 264.499. sz. r. az ellátást és egyéb kedvezményt kizáró okok esetében a hadirokkantak távbeszélő dijkedvezményének megszoritásáról. (B. K. febr. 9.)

A pénzügyminiszter 166.000. sz. r. az egyenesadókra vonatkozó egyes törvényes rendelkezések módositásáról és kiegészitéséről. (B. K. febr. 11.)

A belügyminiszter 333.774. sz. r. a vaselinum albumnak és a vaselinum flavumnak unguentum paraffinivel való helyettesitéséről.

A belügyminiszter 333.993. sz. r. egyes gyógyszerkészitmények készitési előirásának megváltoztatásáról.

Az iparügyi miniszter 8100. sz. r. a téglának az árvizvédelem céljára való igénybevételéről.

A honvédelmi miniszter 113.001. sz. r. a honvédelmi munkát teljesitett személyek, valamint hátramaradottaik által támasztott gondozási igények érvényesitésére irányuló eljárás megindításának szabályozásáról. (B. K. febr. 13.)

VARTA ACCUMULATOR
Gyári lerakata minden kocsihoz.
Kisőrssy Aladár
autóvillamossági vállalata
BOSCH alkatrészek gyári árban
IX., Lónyai-u. 7. T.: 183-361 258

Domonkos Jenő
cipőkülönlegességei
Budán, II, Margit-krt 46

Cadeau bonbonok minősége elsőrendü
Gyártelep:
VI., Izabella-utca 88. sz. 266

Metropol Szálló
uj tulajdonban ismét a régi patinás hotel
Baross-tagoknak szállodai engedményt adunk
VII., Rákóczi-út 58. Telefon: 423-150

Polgári és egyenruházat
GYÁRI VÉDJEGY RÉKA
24 óra alatt elkészitjük egyenruháját
VI., Andrássy-ut 27

Márkás irodabutor 260
raktáron a készitőnél
Budapest, IV. Irányi-u. 12
Butorszabó
Telefon: 181—530 — Keresztény iparos

FAG
FAG GOLYÓSCSAPÁGY KÉPVISELET
HESZ ÉS TÁRSA
BUDAPEST, VIII. PRÁTER-UTCA 22.
TELEFON: 131-175, 135-155.

Fáth harisnya
IV., Ferenciek-tere 2

Sajt-vaj-konzerv
nagyban vitéz HIDY
Telefon: 425—720 83

„KING" CIPŐ
LEUTWYLER FERENC
BUDAPEST, XI., HORTHY M.-UT 25

MAGYAR PAPIR ÉS IRÓSZERSZÁLLITÁSI VÁLLALAT
SCHULER ISTVÁN ÉS FIAI
Budapest, V. ker., Szalay u. 3. sz.
Telefon: 12-96-76 és 12-43-08

Cserna Géza
szerszámkészitő üzeme
Késziti: amerikai rendszerü présszerszámokat, idomszereket, húzó szerszámokat, furó készülékeket, speciális gépeket
Csepel, Ferenc-utca 54 sz 29

ING harisnya nyakkendő alsó ruházat
mérték szerint is
Bazsó VIII., Baross-u. 66 Telefon: 149—400

Autórugók gyártása és javitása
Kárászy István
Aréna-ut 65 Tel.: 291-840
246 Alapittatott: 1872

Calderoni és Társa
látszerészeknél Budapest, Vörösmarty-tér 4
Fotokészülékek szemüvegek Barométerek és hőmérők

Atlasz Papirgyár R. T.
Budapest, XIII., Váci-ut 193
Gyárt: csomagolópapirt 335

Vászon és kelengye 315
cikkekben árban és minőségben
Mahunka Ferenc vezet
V., Erzsébet-tér 2. Telefon: 387—115

Gyermekjáték szaküzlet
Bukács Kálmán
a Hófehérkéhez
Budapest, IV., Egyetem-utca 1
Babaklinika 26

Vásárok

Március 3., hétfő: Balassagyarmat (Nógrád) oá., Bonyhád (Tolna) oák., Celldömölk (Vas) oák., Emőd (Borsod) há., Fadd (Tolna) oák., Halászi (Győr-Moson) oák., Hetes (Somogy) oák., Jászjákóhalma (Jász N. Sz.) oák., Kál (Heves) oák., Komárváros (Zala) oá., Mezőcsát (Borsod) oá., Misk- (Pest) oá., Nagykőrös (Pest) oák., Nagyvázsony (Vas) oá., Nyiregyháza (Szabolcs) oák., Pécs (Baranya) oák., Sopron oák., Szepetk (Zala) oák., Szirák (Nógrád) oá., Szőny (Komárom) oák., Tinnye (Pest) oák., Ujszász (Pest) oák., Üllő (Pest) oák., Vásárosnamény (Bereg) oák., Veresegyháza (Pest) oák., Berkesd (Baranya) oák.

Március 4., kedd: Balassagyarmat (Nógrád) ok., Eger (Heves) havi baromvásár, Gyömöre (Győr-Moson) oák., Hosszupereszteg (Vas) oák., Hőgyész (Tolna) há., kizárólag bonyhádi tájfajta, szm. felhajtással, Mezőcsát (Borsod) oák., Miskolc (Borsod) há., Nagykanizsa (Zala) oák., Nagyvázsony (Vas) ok., Sellye (Baranya) oák., Szikszó (Abauj) h. szm. és ló felh., Szirák (Nógrád) ok., Tamási (Tolna) oák.

Március 5., szerda: Ajka (Veszprém) oák., Biharnagybajom oák., Bük (Sopron) oák., Heves há., Isaszeg (Pest) oák., Kaposvár (Somogy) oák., Miskolc (Borsod) hák., és há., Polgár (Szabolcs) oák., Sárospatak (Zemplén) oák., Tápiószentmárton (Pest) oák., Tapolca (Zala) oák., Vése (Somogy) oák.,

Március 6., csütörtök: Encs (Abauj) oák., Gyoma (Békés) oá., hasitottkörmü áll. felh. Ibrány (Szabolcs) hák., Mélykut (Bács) oák., Miskolc (Borsod) há., Ónod (Borsod) oák., Orosháza (Békés) oá., Putnok (Gömör) oá., Söjtör (Zala) oák., Tiszafüred (Heves) há.

Március 7., péntek: Buj (Szabolcs) h. se. felh. Dömsöd (Pest) oák., Gyoma (Békés) o. lóvásár, Orosháza (Békés) ok.

Március 8., szombat: Gyoma (Békés) ok., Szegvár (Csongrád) oá.

Március 9., vasárnap: Budapest ok., Monor (Pest) oák., Sajószentpéter (Borsod) oák., Szegvár (Csongrád) ok.

Kerékpár, rádió, gramofon, tricikli és varrógép szaküzlet
Javitóműhely!
Nyág Pálné
XIII. Róbert Károly-krt. 63
Telefon: 498.094 12

BERTALANNÉ
keresztény butorszalón
Háló, ebédlő, kombinált szoba, konyha, előszoba, kárpitos különlegességek. - Fix. kedv.
VII., Rákóczi-ut 82. Telefon: 140-980

KORONA MALÁTAKÁVÉ

Asztalnemü
Ágynemü
Ágykabát
Kirschner
IV., Váci-utca 30 b
215 Haris-bazár

Szerkesztőség és kiadóhivatal: VIII., Muzeum-utca 17. Telefon 134-300
Megjelenik minden pénteken
— Előfizetési ára évi 24 pengő. Tagoknak évi 12 pengő — Felelős kiadó: TABORY GÁBOR — Kiadótulajdonos: Baross Szövetség — Kereskedő, Iparos, Rokonszakmák és Termelők Országos Egyesülete — Nyomatott: PAULOVITS IMRE könyvnyomdájában, Bpest, VII., Nyár-utca 6. Telefon: 223-639