Mailed on Friday, 29th June 2018

MAGYAR ÉLET
Hungarian Life

Price $ 4.00
Including GST

AZ AUSZTRÁLIAI MAGYARSÁG EGYETLEN HETILAPJA ★ THE ONLY HUNGARIAN WEEKLY IN AUSTRALIA

No. 3026. 5 July 2018 Printed Post approved PP 1000 2449 LX évfolyam 25. szám 2018. július 5.

A nemzetellenes liberalizmus Európa végzete

Csapó Endre

A nemzeti kormány külső és belső ellenségei nacionalista elhajlással vádolják Orbán Viktort és a Fidesz törzskarát, akik egyetemista korukban, a fennálló politikai rendszer ellenében megismerkedtek a *liberalizmus* hirdetett eszmerendjével, és elfogadták azt az emberi társadalom kívánatos ideológiájaként.

Csakúgy mint bizonyára a nagy többség, érezhették, láthatták a különbséget a két létező életforma között: a sorvadó egypártdiktatúra szocializmusa és a többpártrendszerű, sikeres és gazdag parlamenti demokráciák között.

A '80-as évek közepén a pártállam nyugati hitelekre szorult, gazdasági kapcsolatok nyíltak, és egy különleges politikai jelenség lépett színre, a szovjet tábor országai közt kiemeltem Magyarországon. A „demokratikus ellenzék" nem véletlen módon verődött össze, egyfajtaságuk jól felismerhetően dominált a kommunista rendszerben is, belőlük jött létre a Szabad Demokraták Szövetsége. Ebből lett az ország vezetését ellátó politikai erő nyugati segítséggel. A leendő liberalista rendszer elit csapatáról George Soros gondoskodott amerikai ösztöndíjasok százainak toborzásával.

Innét indult ki a gondoskodás annak érdekében, hogy a felszámolt szovjet átnevelő táborból kikerülő országok készen megkapják a nyugaton már kiérlelt olyan parlamenti demokráciát, aminek egyetlen közös politikai alapja a liberalizmus. Nehogy újra feltámadjon a nemzeti függetlenség eszméje, az internacionalizmus ellenében.

Magyarország megszenvedte ezt a liberális akciót, Tönkre is ment az SZDSZ-es irányítással, amitől csak 2010-ben mentették meg az országot, pontosan a Soros által az ország vezetésére Amerikában felkészített fiatal demokraták, élükön Orbán Viktorral, hálátlanul, meghirdetve még az illiberális demokráciát is.

Ez a liberalizmust megtagadó ember – horribile dictu – nemzeti függetlenséget hirdet, és Európa keresztény értékeire hivatkozik. A legveszélyesebb eszmét hirdeti, ami a két háború közötti időben veszélyeztette Európát. Azaz az egész világot, ami ellen fel kellett sorakoztatni a világ országait. A demokrácia védelmében természetesen, illetve győzelme érdekében. Azóta a világ *liberális* elveken, pontosabban annak még tovább fejlesztett *neoliberálista* válfajával irányítottan él. Amivel szembeszállni nem kevés bátorság kell. Ez ma szinte világra szóló ellenállás lenne, ami csak 1956 Budapestjéhez lenne mérhető.

★

Magyarország 1945 telén-tavaszán szovjet katonai megszállás alá került, deklaráltan *demokratikus köztársaság* lett. Nyár közepén sikerült megszabadulnom a ceglédi fogolytáborból, kószálva Budapest utcáin, feltűnt egy könyvesbolt kirakatában egy biblia méretű könyv, címe *Demokrácia,* írója **Dessewffy Gyula** (gróf előnév nélkül). Ismert arisztokrata, olvasmányaimból tudom, az azonos nevű aradi vértanú családjából származik, gróf Batthyány Lajos és gróf Andrássy Gyula leszármazottja. Hogy tudott ilyen hamar, ilyen vastag könyvet megírni a demokráciáról, amiről még jót nem hallottam, amivel nyilván üdvözli az új rendszert, ami addig még csak szenvedést és megaláztatást hozott az újra megcsonkított ország népére. (Mit várt tőlük?)

Bizony, a demokrácia szónak nem volt jó hangzása a háború előtti, alatti Magyarországon. A szó egyet jelentett a királysági államforma tagadásával, és mind azokkal az elvekkel, amelyek veszélyeztették az országot a XX. század első évtizedeiben burjánzó baloldali mozgalmak részéről, végül ebből a televényből ömlött rá az „őszirózsás forradalom" 1918-ban, és annak termékeként a köztársaság, amely megellette szörnyét, a proletárdiktatúrát 1919-ben. Ezt kapta az ország a *demokrácia* elnevezéssel, és erősítette a szó tartalmát az is, hogy már az első világháborút is a domokrácia győzelmeként hirdették Közép-Európa ellenségei.

Ifjúkorom politikai olvasmányai között voltak **Szabó Dezső** elemzései is, mint ahogy két nemzedék ezekkel érlelte nézeteit. Néhány ide illő idézet:

„A franca forradalom minden gondolatának, egész új életrendszerének mélyén ott lappang az a méreg, amely az emberiség e gyönyörű és szükségszerű lendületét később minden téren a csőd felé vitte. ...

Kétségtelen: a liberálizmus meginduló folyamatai, mind szélesebb körű hatásai az életbővülés, az életgazdagodás, a termés és alkotás legnagyobb csodáit teremtették meg. Az új erők végtelen sokaságát vitték be a szellemi, politikai, szociális életbe egyaránt. Ezt az erednényt felesleges idevázolni: ott mutatja a tizenkilencedik század egész Európája. A mai küszöbön álló nemzedékeknek szempontjából sokkal fontosabb azt látni: mi történik e ragyogó kirakat mögött.

Mert, amint annyiszor hangsúlyoztam: a pozitív történelem mellett végzetes elhanyagolni a negatív történelmet. A legtermékenyebb történelmi gondolatnak, a legkorszerűbb életrendszernek is vannak káros, pusztító hatásai. ... Végtelen sokat jelentett volna a magyar őntudatnak, az egész magyar életépítésnek, ha a nemzetnevelésben nyilvántartottuk volna e történelmi folyamat negatív történelmét, pusztításait is.

A liberálizmus, fájdalom, ez a negatív történet oly rohamosan bővül, hogy a XIX. század végére már túláradja a pozitív történet mozdulásait. A bomlási folyamat kezdete itt is ugyanaz: az új kialakuló történelmi élősdiség a liberálizmus gondolatát megteremtő okok és célok félrevezetésével: az új irány lehetőségeit, jelszavait a maga totális hatalmának megépítésére használja fel. ...

Természetszerűen, és már nem egyházellenes okokból, híve volt a liberálizmusnak a felkerülő vágyak mind hatalmasabb tömege. A liberálizmus saját élethajójuk vitorlája volt, és így ternészetes, hogy teljes szélességében feszítették az új idők szeleinek.

Van azután egy sajátos lelkialkat, amelynek természetes eleme, oxigénje és vitaminja a liberalizmus. Liberálisnak születnek, mint kecskének születik a kecske. Liberálimusuk ugyan nem a közösség nagy egységbe-építése az emberi érték és munka alapján. Ha egyetlen mondatba akarnók tömöríteni ezt a liberálizmust, ez a mondat volna – hagyj élni és én is élni hagylak. – Ez a mondat aztán igen sokat jelenthet. Például ezt is: – Hagyd, hogy felelőtlen, hogy lelkiismeretlen, hogy morális elvek nélküli. hogy semmilyen elvű és mindenszínű legyek, és én is hagyom, hogy ilyen légy. És ezt is: Hagyd, hogy sikkaszszak, lopjak, csaljak, hogy ne teljesítsem hivatalos kötelességeimet, hogy résztvegyek minél több panamában: és én is hagyom, hogy te ugyanezeket kövesd el. Ezek azok, akik mindent megértenek, akikkel lehet beszélni, akik kulánsak, akik mindnyájan emberek vagyunk-olnak. Minden második mondatukban szociális érzékűek, de a legbuzgóbb mártíru odaadással szolgálják ki a legkizsákmányolóbb uralmat is, és alaposan meg tudják találni a maguk számítását. ...

Pimaszabb, meddőbb, embertelenebb lelkialkatot képzelni sem lehet, mint ezt az alaktalan, tartalmatlan, minden felelősségtől frázisok mögé búvó, minden heroizmustól dezertáló nyomorult élet-vigécet. És mégis ez volt a felszínen úszó iberális lelkialkat nagy átlaga. Ott mozogtak és mozdítottak hivatalokban, főnöki állásokban, szerkesztőségekben, iskolák vezető helyein, gazdasági őrhelyeken stb. stb. Mennyi bűnös gyávaságot, meg nem tett kötelességet, pusztító megalkuvást jelentenek Európa nemzeteinek legutóbbi történetében. ők tették a közéletet alaktalan, belső rothadásoktól fülledt, minden irányítást, jövőt építő határozott akaratot nélkülöző káosszá, ahol az élet vad ordasai kényükre gazázdálkodhattak, építhettek vagyont, hatalmat a nagy népi tümegek növekvő szenvedésével."

A mai helyzet

Minden sikeres vállalkozásnak – miként a természetben is – van egy kemény magja és egy védő páncélzata. Ilyen felkészültséggel lett őálló, változatlan, és sorra minden ellenállást legyőző, megdönthetetlen hatalom a liberalizmus. Sokan írtak a pénz szerepéről vele kapcsolatban. A liberalizmus pénzes emberek vállalkozása a hatalom megszerzésére. Minden olyan ideológiát, amely a pénz a profit gyarapítását korlátozni akarja bármi egyéb érdekében, a liberalizmus ellenségének tekinti.

A liberalista a szabadság diadalát hirdeti, ennek gyakorlati megvalósítására alkották meg a demokratikus politikai rendszert. Ha egy nagyhatalom erre a két oszlopra helyezi gyarapodása programját, akkor a szabadságot a saját terjeszkedésére értelmezi: nyíljanak meg a határok előtte.

A liberalizmus, a demokrácia nem valamely politikai gyakorlat jó eredményeiből csiszolódott elfogadhatóvá. Szellemi műhelyekben ötlötték ki a fennáló hatalmi rend ellenében annak szakrális igazolása helyébe a néphatalmat, hogy immár ne csak hittan, de egyetlen kötelező legyen.

Jól hangzik, legyen a döntés a nép akarata. Annak szerkezete legyen a pártrendszer. Nagyszerű ötlet volt, diadalmasan hódított a XIX. században. Ki vette észre, hogy a nép milyen információk alapján döntötte el az elébe tárt pártok, pártemberek megválasztását. Ez a század ontotta az ideológiákat. A politikai élet színes képet alkotott.

Először a monarchiák ellen léptek fel a kapitalizmus fellenülése nyomán gazdasági erőtényezővé vált bankrendszer-hálózat egyes bankárcsaládai. Hasznosnak találták a nemzeti kultúra, nemzeti nyelv és érzés terjedését ápoló korszellemet, ezt terelték a faji vetélkedés területére.

Például a magyar történelemben a békésen egy államban élő népek megfogalmazták saját állam igényüket.

A korszerű eszmék csalóka reményétől lelkesülve Budapest kényszerítette ki a liberalizmus-gerjesztette trikolóros irányzat nyomán a kor új nagy eszmerendje szerinti alkotmányt Béccsel szemben, majd Ausztria uszította a kivívott állami rend megdöntésére a magyar állam nemzetiségeit.

Amikor az ipari forradalom hirtelen fellendült Közép-Európában is, egy állami rendjétől megfosztott, megszállt, kirabolt, reménytvesztett népet talált a Kárpátok ölében. Húsz év sem telt el, amikor Bécsből zúdult az országra ugyanannak az eszmerendnek az áramlata, aminek érvényesítése miatt pusztították az országot.

A liberalizmus egykettőre a monarchia állami rendjének alapelve lett. Nem volt mit tenni, mint tudomásul venni Bécsben is Budapesten is, hogy igazodni kell – a monarchia még marad, de egy Európára általános irányelv az uralkodó. Hajrá Európa nemzetei itt van a szabad verseny ideje. Nincs korlát.

(Folytatás a 4. oldalon.)

wilckens roche LAWYERS
Established 1935

Melbourne nyugati kerületeinek egyik legrégibb, legpatinánsabb ügyvédi munkaközössége, KŐHEGYI LÁSZLÓ által magyar vezetés alatt

Megbízható, felelősségteljes tanácsadás minden jogi ügyben

Ingatlan adásvétel, bérlés
Végrendeletek elkészítése, végrehajtása
Örökösági, bevándorlási, letelepedési ügyek intézése
Válóperek, gyerektartási hátralékok behajtás
Adósságok behajtása
Magyarországi jogi kapcsolatok

Magyarul beszélünk

Wilckens Roche Lawyers
43 Ferguson St. Williamstown 3016
Tel.: (03) 8383-5999
www.wrl.com.au les@wrl.com.au

BOLDOG NÉVNAPOT KÍVÁNUNK

Július 8-án Ellák névnapja van. Kibővített naptárak szerint Annaliza, Arnolda, Csatád, Csatár, Csató, Deva, Edgár, Eperke, Erzsébet, Estilla, Eszter, Eugén, Gellén, Iza, Izabella, Jenő, Karsa, Kelli, Kilény, Kilián, Kiliána, Liza, Periklész, Priszcilla, Szabella, Teréz, Tereza, Teréza, Terézia, Teri, Terka, Tessza, Zsóka névnapja van.

Július 9-én Lukrécia névnapja van. Kibővített naptárak szerint Bereniké, Detre, Eleonóra, Fausztia, Fausztina, Félix, Gotfrid, Hajna, Koppány, Leonóra, Margit, Marina, Marinella, Marinetta, Nóra, Réta, Vera, Verbéna, Verita, Veron, Verona, Veronika, Veronka névnapja van.

Július 10-én Amália névnapja van. Kibővített naptárak szerint Alma, Almanda, Amál, Amilla, Bekény, Bekes, Békés, Elma, Engelbert, Január, Kanut, Kenese, Melina, Rubin, Rubina, Rubinka, Rufina, Szilvána, Szilvánusz, Ulrik névnapja van.

Július 11-én Nóra, Lili névnapja van.

Kibővített naptárak szerint Amábel, Bence, Bende, Bene, Benedek, Benediktusz, Csende, Csendike, Eleonóra, Elga, Félix, Helga, Helka, Helma, Helza, Holda, Hulda, Lilian, Liliróza, Lilla, Nella, Nelli, Norina, Olga, Olivér, Piusz, Placid, Placida, Ráchel, Ráhel, Rákhel, Rákis, Szederke, Szende, Szendike, Ulrik névnapja van.

Július 12-én Izabella, Dalma névnapja van.

Kibővített naptárak szerint Abony, Eleonóra, Erneszt, Ernő, Fedor, Félix, Fortunát, Gerzson, János, Leonóra, Nóra, Uzonka névnapja van.

Július 13-án Jenő névnapja van.

Kibővített naptárak szerint Erneszt, Ernő, Harri, Hendrik, Henriett, Henrietta, Henrik, Indra, Jakab, Jákó, Jákob, Jakus, Milda, Perdita, Sára, Sári, Sarah, Sarolta, Sharon, Silás, Szilas, Szilvánusz, Szólát, Szórád, Szovát, Üdvöske névnapja van.

Július 14-én Örs, Stella névnapja van.

Kibővített naptárak szerint Bonaventúra, Esztellia, Ferenc, Herkules, Jusztusz, Kamill, Kamilló, Örsi, Zala, Zalán, Zalánka névnapja van.

Július 15-én Henrik, Roland névnapja van. Kibővített naptárak szerint Aurél, Baldvin, Barót, Benvenútó, Bonaventúra, Bozsóka, Csege, Csegő, Egon, Estilla, Esztellia, Eszténa, Hendrik, Kardos, Ladomér, Leonóra, Manuéla, Manuella, Opika, Orlandó, Örkény, Örkönd, Pompília, Stella, Talamér, Vladimír, Vladiszláv, Zomilla névnapja van.

Július 16-án Valter névnapja van. Kibővített naptárak szerint Aténa, Aténé, Athena, Atina, Barót, Karméla, Karmelina, Kármen, Kármin, Kont, Lestár, Mária, Marléne, Ria, Walter névnapja van.

Július 17-én Endre, Elek névnapja van. Kibővített naptárak szerint Ajándék, Alexia, Bánk, Celina, Cettina, Cirill, Donáta, Dzsesszika, Kirill, Leó, Leon, Lionel, Lotti, Magdaléna, Magdó, Magdolna, Marcellina, Mária, Marléne, Ond, Róbert, Robertó, Robin, Robinzon, Ruszalka, Ruszlán, Ruszlána, Sarolta, Szabolcs, Szalárd, Szegf, Szólát, Szórád, Veszta, Vetúria, Zoárd, Zoárda, Zobor, Zuárd névnapja van.

Magyarország a világ tizenötödik legbiztonságosabb állama

A polgárőrség munkája nélkül nem lehetne Magyarország a világ tizenötödik legbiztonságosabb országa — közölte **Pintér Sándor belügyminiszter** a XXIV. Országos Polgárőr Nap és a VII. Országos Polgárőr Lovas Szemle megnyitóünnepségén Baján. Pintér Sándor belügyminiszter és miniszterelnökhelyettes kiemelte: a polgárőrség nagyban hozzájárul a kiváló hazai közrend és közbiztonság megteremtéséhez és fenntartásához.

A polgárőrök az elsők között voltak, akik felismerték a migrációban rejlő veszélyeket és rögtön reagáltak is rá. Járőrszolgálatot szerveztek, segítették a határon szolgálatot teljesítő rendőröket és katonákat, majd megalakították a határőrtagozatot — tette hozzá a miniszter.

A motorostagozat együttműködése a közlekedésrendészettel pedig új szintre emeli a polgárőrök és a rendőrség munkáját.

A belügyminiszter beszélt arról is, hogy az Országos Polgárőr Szövetség (OPSZ) 2018-at a család, a gyermek és az ifjúság évének tekinti.

Azt mondta, jól választottak, mert a fiatalokat egyre több veszély fenyegeti, majd azt kérte, hogy segítség a családtagok a polgárőröket a közösség érdekében végzett munkájukban, hiszen eredményességüknek a biztos családi háttér az alapja.

Lezsák Sándor, az Országgyűlés alelnöke az ünnepségen arról beszélt, hogy kétféle katasztrófa van: az egyiket az égiek, a természet okozza, a másikat a földiek, a politikusok.

Bajától nem messze, a határ mentén kell a polgárőröknek, rendvédelmi szerveknek kitartani annak érdekében, hogy a nyugodt erő legyen velünk, és biztonság legyen a Kárpát-medencében, kishazánkban — tudatta.

Zsigó Róbert élelmiszer-biztonságért felelős államtitkár, Baja és térsége országgyűlési képviselője köszöntőjében kiemelte, Magyarország kormánya 2010 óta a lehetőségeihez mérten mindent megtett azért, hogy egyrészt a közbiztonság erősödjön, másrészt, hogy az ennek érdekében dolgozókat megbecsülje.

Az, hogy a Bácskában élők is nyugodtan élhetik mindennapjaikat, a katasztrófavédelemnek, a rendőrségnek és a polgárőrségnek köszönhető — fűzte hozzá. **Túrós András, a**z Országos Polgárőr Szövetség elnöke hangsúlyozta, minden okuk megvan az ünneplésre, ugyanis stratégiai partnerük, a Magyar Rendőrség európai hírű, kitűnő közbiztonságot teremtett az országban, amelyhez a polgárőrök is hozzájárultak.

A mintegy 63 ezer polgárőr 2100 településen 9 millió közterületi szolgálati órával, több ezer rendezvény biztosításával és azokkal a speciális országos programokkal, amelyek a bűnmegelőzés egy-egy területét érintették, hozzájárult az országok kiegyensúlyozott közbiztonságához.

Polgárőrök százai, ezrei ott vannak az év minden napján, a nap minden órájában a közterületeken, a külterületeken és vigyázzák az emberek biztonságát és nyugalmát. Ott vannak az ország határának védelménél, kiveszik a részüket az illegális migráció megállításában, a lovas polgárőrök pedig egyre szervezettebben vesznek részt a határvédelem mellett a szántóföldi, mezei és erdei jogsértések megelőzésében is - hívta fel rá a figyelmet.

Gyászjelentés

Szomorú szívvel tudatjuk mindazokkal, akik ismerték és az évek múlásának ellenére is emlékeznek reá, hogy

Tóth Laci

életének 81. évében, 2018. június 24-én megtért Teremtőjéhez.

Gyászolja özvegye Csöpi, leánya Diana, fiai Putyi és Robi. Unokái, valamint kiterjedt baráti köre és a Melbourne H.S.C még élő volt tagjai, szurkolói.

Nyugodj békében

MAGYAR

Manchesteri erdélyi kulturális ünnep

A manchesteri magyarság vezetőivel találkozott Szili Katalin, aki részt vett az immár második alkalommal megrendezett manchesteri erdélyi kulturális ünnepen, a Góbé Fesztiválon is. A határon túli autonómiaügyek egyeztetéséért felelős miniszterelnöki megbízott az észak-angliai nagyváros tanácsának ceremoniális vezetőjével, a **Lord Mayor tisztségét viselő June Hitchennel** is tárgyalt a kétoldalú kulturális kapcsolatok fejlesztéséről.

Programja után **Szili Katalin** az MTI-nek elmondta: a manchesteri városi vezetővel tárgyaltak arról is, hogy kívánatos lenne a kulturális együttműködést a gazdasági együttműködésre is kiterjeszteni. A miniszterelnöki megbízott elmondta: a tisztségére május 16-án megválasztott manchesteri Lord Mayor látogatást tesz Székelyföldön, annak érdekében, hogy Manchester is bemutatkozhasson a székelyföldi magyarságnak, emellett támogatja, hogy a manchesteri Góbé Fesztivál hagyománnyá váljék. A kétoldalú tárgyalásokon a manchesteri vezető jelezte, hogy a város a brit EU-tagság megszűnése után is támogatni kívánja az ott élő magyarokat.

Szili Katalin találkozott a Magyarok Angliai Országos Szövetségének (MAOSZ) vezetőivel is, akik arról számoltak be, hogy jelenleg 22 iskolát működtetnek, és ezekben a magyar kultúrát és a magyar nyelvet is oktatják minden diákkorosztálynak. A legújabb, már működő angliai magyar iskola a chesteri, amely másfél éve nyílt meg, és a miniszterelnöki megbízott találkozott a Leedsben szeptembertől induló következő magyar iskola vezetőjével is.

Szili Katalin a rendezvényen ünnepi beszédet mondott, amelyben hangsúlyozta: *nagyon fontosnak tartja, hogy Manchester városa felkarolta a magyar kultúra bemutatását, és kiemelte, hogy a fesztivált a magyar kormány is támogatta. Elmondta azt is, hogy Magyarország számára a világban mindenhol nagyon fontos a helyi magyarok identitásának megőrzése. „Nagyon jó befektetés az", amelyet a magyar kormány eszközöl a diaszpóra támogatására,*

A Magyar Szellem Láthatatlan Múzeumában a Csapó Endre szerkesztette Magyar Élet című hetilap félévszázados nemzeti szolgálata MAGYAR ÖRÖKSÉG-A Magyarországért Alapítvány ezen határozatát az Aranykönyv őrzi.

Magyar Élet
Hungarian Life
Felelős szerkesztő és kiadó: Márffy Attila
Sydneyi szerkesztő: Józsa Erika
Főszerkesztő: Csapó Endre
Irodák:

Melbourne
15 Roselyn Crescent.
East Bentleigh, Vic. 3165
Tel. : (03) 9557-2422
Fax: (03) 9563-9101
E-mail:
amarffy@netspace.net.au
Levélcím: P.O. Box 210,
Caulfield, Vic. 3162

Sydney
22 Marinella Street
Manly Vale, NSW. 2093
Telefon: (02) 9907-6151
E-mail:
hungarianlifesydney@gmail.com
mecsapo@bigpond.com

Hirdetési díjszabás: $ 5.50/cm/column (Incl. GST)
(Hasábonként 1 cm mély és 5 cm széles)
Előfizetés egy évre GST-vel együtt $ 200.—

Advertising rate: Classified: $ 5.50/cm/col. (Incl. GST)
Half page: $ 300.— Full page: $ 550.—
Translation and artwork free of charge.

Proprietor and Publisher: Hungarian Life Publishing
Printed by Attila Márffy, 15 Roselyn Cresc. East Bentleigh, Vic. 3165.

HÍREK

hiszen ennek révén a fiatal korosztály viszi tovább az 56-os és a későbbi években külföldre került magyarság zászlaját --- fogalmazott Szili Katalin.

Arra a kérdésre, hogy a helyi magyarság körében tapasztalt-e aggodalmakat a brit EU-tagság megszűnésével kapcsolatban, a miniszterelnöki megbízott elmondta: a helyi magyarok képviselői már felvették ebben az ügyben a kapcsolatot európai szervezetekkel, és - más közép- és kelet-európai közösségekkel összefogva --- igyekeznek "mindenféle sérülés nélkül" kikerülni a Brexit-folyamatból.

Szili Katalin elmondta: *több olyan fiatal magyar családdal találkozott, akiknek szándéka az, hogy néhány évi angliai tartózkodás után hazatérjenek. Hozzátette: az angliai magyar iskolák számának gyarapodásában is annak a jelét látja, hogy az EU-csatlakozással megnyílt angliai letelepedési lehetőség nem egyirányú út a fiatal magyar családok számára.*

A keleti front hadszíntereire indul történelmi különvonat

Az első világháború keleti frontjának hadszíntereire indul történelmi különvonat a nyáron --- jelentették be Budapesten, a Nyugati pályaudvaron.

Németh Szilárd, a Honvédelmi Minisztérium (HM) parlamenti államtitkára kiemelte: *Galícia területén sok osztrák és magyar katona harcolt, ezért azon a területen sok első világháborús hős nyugszik.* Ezek mellett az ezeréves lengyel-magyar barátság miatt döntöttek úgy, hogy idén Lengyelországba indítják el a MÁV Nosztalgia --- a Honvédelmi Minisztérium Hadtörténeti Intézet és Múzeum szakmai támogatásával megszervezett --- történelmi zarándokvonatát.

Az államtitkár elmondta: 350 temetkezési helyen nyugszanak első világháborúban elesett magyar honvédek. A Galícia Expressz július 15-én Budapestről indul ötnapos emlékútjára. A zarándoklat jellegű programsorozat több galíciai települést is érint, például Limanowát, Gorlicét, Rzeszówot és Przemyslt.

Kovács Vilmos, a HM Hadtörténeti Intézet és Múzeum (HIM) parancsnoka kiemelte: a Galícia Expressz útja megemlékező és kegyeleti út is egyben. Mint mondta: nem volt olyan család, amely ne lett volna érintett az első világháború szenvedéseiben. Minden első világháborúban harcoló katonának jár a tisztelet --- szögezte le. A múzeum parancsnoka elmondta: az egyes helyszíneken és a vonaton is tartanak majd szakmai előadásokat, tájékoztatókat.A sajtótájékoztatón felidézték: az első világháborúhoz kapcsolódó legelső történelmi különvonat az "Isonzó Expressz" 2015-ben a HM, az Indóház Közlekedési Lap- és Könyvkiadó, a Nagy Háború Kutatásáért Közhasznú Alapítvány, a Budakeszi Kultúra Alapítvány és a MÁV Nosztalgia Kft. összefogása révén jött létre.

Ezen különvonatok fedélzetén az elmúlt három évben mintegy 1500 ember utazott - közölte Schvéd Norbert, a MÁV Nosztalgia Kft. ügyvezető igazgatója. A Galícia Expressz a tervek szerint 14 kocsival, több száz utassal a fedélzetén indul ötnapos útjára. Az utazások a szakmai, történelmi előadások, s hagyományőrzők katonai bemutatói mellett színvonalas zenei programmal is készülnek. A vonaton a Sebő Együttes zenél majd a Kossuth-díjas Sebő Ferenc vezetésével --- tette hozzá.

Az emlékvonat programjának kiinduló és végső állomása Krakkó. A Galícia Expressz történelmi körutazása során több helyszínen koszorúzással, katonai tiszteletadással egybekötött megemlékezéseket tartanak. A központi megemlékezést az utazás harmadik napján, július 17-én Przemyslben tartják, ahol lengyel-magyar katonai tiszteletadással és koszorúzással emlékeznek az első világháborúban elesett hősökre --- ismertette Schvéd Norbert.

L.Y. TONGE & CO. LAWYERS

Dr. Livia Tonge Principal

PERSONAL INJURY LAWYER

NO WIN, NO FEE

A LEGNAGYOBB HOZZÁÉRTÉSSEL ÉS GONDDAL VEZETJÜK LE JOGI ÜGYÉT BÁRMILYEN BALESETI KÁROSODÁSÁVAL KAPCSOLATBAN.

MAGYARÚL ÉS ANGOLÚL BESZÉLÜNK

www.tongelawyers.com.au

Suite 7, 600 Lonsdale Street, Melbourne VIC 3000

Telefon: 9670 5504

Fax: 9602 5615

Email: ltonge@tongelawyers.com.au

Átadta megbízólevelét az Egyesült Államok új magyarországi nagykövete

Átadta megbízólevelét Áder János köztársasági elnöknek David B. Cornstein, az Egyesült Államok új magyarországi nagykövete a Sándor-palotában.

David B. Cornstein New York-i milliárdos üzletember – akinek nagyanyja magyar születésű –, korábban a kormányzati szférában és jótékonysági szervezetekben is vállalt szerepet.

Tevékenykedett New York Állam Olimpiai Bizottságának elnökeként, a Battery Park városi tanácsának tagjaként, valamint egy kemoterápiás kezelésekre szakosodott és egy cukorbetegekkel foglalkozó alapítvány is az év emberének választotta.

Az amerikai nagykövet előtt Virginia Hesse, a Ghánai Köztársaság, valamint Anunciada Fernández de Córdova y Alonso Viguera, Spanyolország új magyarországi nagykövete is átadta megbízólevelét a köztársasági elnöknek.

A Bubi lett a 2017-es év szava

A Budapesten üzemeltetett közbringarendszer nevének mozaikszava, a Bubi lett a tavalyi év szava a Magyar Nyelvi Szolgáltató Iroda (Manyszi) munkatársai és szakmai partnerei véleménye alapján --- közölte **Minya Károly nyelvész** a Borsod-Abaúj-Zemplén megyei Széphalmon.

Hagyomány, hogy a múzeumok éjszakája keretében, a Magyar Nyelv Múzeumában rendezett programon jelentik be, mi is lett a hazai nyelvész közösség szerint az év szava, antiszava, ifjúsági szava és költői szava.

Minya Károly, a Nyíregyházi Egyetem főiskolai oktatója, szókincskutató az MTI-nek a döntést azzal indokolta, hogy a Bubi környezetbarát és közösségteremtő kerékpár-kölcsönző rendszer. A név a szolgáltatás elindulása óta közismertté és közkedveltté vált, „könnyen megjegyezhető és polgárjogot nyert a magyar nyelvben" --- mondta.

Az év "antiszava" a plázaterepjáró, a "tömzsi formájú, magasított alvázú, tuningolt, hivalkodó" jármű, főként a plázák parkolóiban jelenik meg. Az indoklás szerint az autó "a fogyasztói társadalom felületességének a fuvarozója" és egy nem túl szimpatikus életérzést közvetít.

Az év ifjúsági szava az egoszörf. Minya Károly kiemelte: *ez az énkeresés sajátos módja, amely nem filozófiai értelemben, hanem a digitális térben következik be. Mint mondta, az egoszörf azt jelenti, „hogy beütjük a nevünket az internetes keresőbe, és elolvassuk, milyen felületeken vagyunk jelen, kik és mit írnak rólunk. Mindez tekinthető önimádó cselekedetnek, de lehet praktikus is, hiszen naprakész információt nyújt rólunk"* --- tette hozzá a nyelvész.

Az év költői szava a hímes templom, ami egy festett, színpompás mennyezetű, kazettás templomot jelöl. Ez egy sikeres szófelújítás, egy néprajzkutató érdeme --- mondta Minya Károly.

Újra népszámlálás lesz Magyarországon

A Központi Statisztikai Hivatal már most a 2021-es népszámlálásra készül. Véleménykutatást végeznek, hogy felmérjék, mit gondolnak az emberek a személyazonosító adat rögzítéséről.

A legutóbbi két népszámlálás során csak a megkérdezettek lakcímét rögzítették, de később ezt sem használták fel a kérdőívek során.

A KSH szerint a személyazonosító adatokra azért lenne szükség, mert így az állami nyilvántartásokban rendelkezésre álló adatokból többet is át tudnának emelni, vagyis a kérdőív rövidebb és gyorsabb lenne.

Az Európai Unióban egyedül Magyarországon és Szlovákiában nem szükséges semmilyen személyes azonosítót megadni a népszámlálás során. A KSH változtatna az eddigi adatfelvételi módszerén, ezért a következő hetekben felmérik, mit szólnának ehhez a megkérdezettek.

A népszámláláskor felvett adatokat a KSH a feldolgozásig őrizné meg, hogy a válaszadók továbbra se lehessenek beazonosíthatók.

A KSH honlapján azt írja, a válaszadók egy részét összeírók keresik majd fel, további 16 ezer ember pedig önálló internetes kitöltéssel vehet részt a felmérésben.

EZT ÍGY HOGY?

Sajátos közleményt adott ki a Magyar Liberális Párt elnevezésű szerveződés annak kapcsán, hogy a kormányzat közterhet vetne ki a bevándorlást segítő szervezetekre. A támogatottság ügyében erős kihívásokkal küzdő politikai alakulat szerint nem bevándorlási, hanem kivándorlási adóra lenne szükség, utóbbit pedig – és itt jön a liberális innováció --- nem mások fizetnék, mint a kormánypártok. Mégpedig egyfajta büntetésként.

Kár időt vesztegetni annak kigondolására, vajon milyen keretek közt fogadnának el törvényt a kormánypártok önmaguk megadóztatásáról, ahogy számháborúba sem érdemes bocsátkozni a nyugat-európai munkavállalásról. Utóbbi kapcsán kellő információval szolgált lapunk is, amikor arról írtunk: hazánk nem lett kivándorlóország. Az érdekes az ügyben inkább az, hogy a magát a demokrácia védelmezőjének bemutató párt mit is gondol magáról a demokráciáról.

Most ugyanis azokat a kormánypártokat akarják liberális módon megbüntetni, amelyeket a szavazók áprilisban --- immár harmadszor --- kétharmados többséggel ruháztak fel. Ráadásul azért járna az ellenzéki formáció szerint büntetés, mert a kormánypártok betartják szavukat és teljesítik ígéretüket a migráció megakadályozásáról. Vagyis azt csinálják, amiért az emberek rájuk szavaztak.

Fodorék jobban teszik, ha lassan megbarátkoznak a gondolattal: demokrácia nem akkor van, amikor az MSZP és az SZDSZ koalícióban kormányoz. A demokrácia valami egészen más.

(Magyar Idők)

NEHÉZ KÖNNYEK NÉLKÜL NÉZNI, AHOGY EZ A CSAPAT A HIMNUSZT ÉNEKLI

Egy világbajnoki mérkőzés mindig más, mint egy bármilyen egyéb futballmeccs, legyen az akár a Bajnokok Ligája döntője. A vb-n ugyanis egy egész országot, nemzetet képviselnek a csapatok, nemzeti zászlók lobognak a stadionban, odahaza tűkön ülve várja a kezdő sípszót az is, akit amúgy hidegen hagy a futball. Így, vagy úgy, tisztában vannak ezzel maguk a játékosok is. Van akit ez annyira feldob, hogy a maximumnál is többet ki tud hozni önmagából (valami hasonló történt a magyar játékosokkal a két évvel ezelőtti Eb-n), de van aki rá se' ránt.

A franciák algériai származású játékosa, Samir Nasri például egy ideje nem is akar szerepelni a Kékeknél, a horvátok sztárcsatárát, Nikola Kaliniet pedig kivágták a keretből, mert derogált neki csereként pályára lépni a kockás mezes válogatottban.

Van azonban egy nemzet, amely hasonlóképpen áll futball tekintetében, mint mi, magyarok, legalábbis abból a szempontból, hogy nagyon régen, 36 éve szerepeltek utoljára világbajnokságon (mi 32 éve). Ahogy két éve a magyar szurkolókat csodálta a világ, amint elleptük Marseille-t, úgy a peruiak is rengetegen, harmincezernél is többen jöttek át a tengerentúlról Oroszországba csapatukért. És ugyan az első meccsükön mindent beleadtak, de balszerencsés vereséget szenvedtek Dániától.

Egy valamiben viszont egészen biztosan verhetetlenek a peruiak, a 32 csapatból senki sem énekli úgy országuk nemzeti himnuszát, mint ők.

Csak rá kell nézni az arcukra, gesztusaikban ott van, mit jelent ezeknek a fiatalembereknek a hazájuk.

(Magyar Idők)

Bedőlő Willkommenskultur

Megyeri Dávid

Újabb részéhez érkezett a migránstukmáló szappanopera. Amióta ugyanis az olasz belügyminiszter, **Matteo Salvini** kijelentette, hogy nem fogadnak a kikötőik többé illegális bevándorlókkal tömött Soros-hajókat, a globalizációs propagandisták minden erővel fenn kívánják tartani azt a látszatot, mintha a nép bárhol is lelkesen fogadná a veszélyes tengeri útra hitegetéssel rávett embereket. Ennek szimbóluma lett az Aquarius nevű álcivil mentőhajó, amelyet a szívtelen jobboldali olasz miniszterelnök-helyettes elutasított, mígnem a melegszívű új baloldali kisebbségi spanyol kormány tárt karokkal invitált.

A külföldi sajtó könnyzacskókra ható tudósításokban számolt be a szegény menekültek és önzetlen jogvédő mentoraik kálváriájáról, s természetesen idealizált hangulati elemekkel ecsetelte azt az érkeztetést, amiben Valencia el- és befogadó városvezetése és ugyanilyen érzületű polgárai részesítették a hányatott sorsú afrikai menedékkérőket.

Egy sor sajtóorgánum le is adta az AFP hrügynökség tudósítását, amely szerint nemcsak hatszáz riporter várta a migránshajó befutását a kikötőben, hanem több mint kétezer helyi lakos is üdvözölte a nehéz sorsú utasokat. Még rá is tettek egy lapáttal, amikor azt írták, a lelkes hangulat kísértetiesen hasonlított arra, mint amikor három éve az első menedékkérőket szállító vonatok befutottak a bécsi vagy müncheni pályaudvarra.

Mindezzel az a baj, hogy nem felel meg a valóságnak. Az a motívum hibádzik, hogy a helyiek lelkesen, pozitív érzelmi kitörések közepette fogadták volna a jövevényeket. A videókból egyértelmű: a valenciai kikötőben az egészségügyiseken, segítőkön és médiamunkásokon kívül valójában csak elenyésző számú ember jelent meg. Vagyis az egész giccses körítésből egy szó sem igaz. A Willkommenskultur nem terjedt át a hispán félsziget keleti részének lakosságára, ám az elvakult globalista médiumok ebbe sehogy sem bírnak belenyugodni. Így a *fake news* unásig ismert eszközrendszerét erőltetik.

Mindezt azért érdemes körüljárni, mert ez lesz a stratégiája a migránsárasztó, Európa megszüntetésére törő erőknek az elkövetkezendőkben. Senki ne álmodjon arról, hogy az olasz kormány kemény fellépésére hátrább mennek az agarakkal, azaz a migránstaxiztató hajókkal.

Folyamatosan tesztelni fogják a Conte-kabinetet, miután rá akarják bírni, hogy adja be a derekát. Mi ezt pontosan ismerjük már, hiszen a Soros-brigádok egy pillanatra sem nyugodtak bele, hogy nem tudják keresztülhajtani Magyarországon az illegális bevándorlóhordákat, mindenen átcsörtető tömegeket. Nekik elvi kérdés, hogy bizonyítsák: világméretű a migráció és megállíthatatlan, aki pedig ellenáll a haladásnak, arra lesújt az újfajta neokommunista proletár nemzetköziség kérlelhetetlen haragja.

Egyszóval hiú ábránd arra gondolni, hogy mostantól kizrólag a frissen hatalomra juttatott balos kisebbségi kormány által vezetett, ám Líbiától mégis macerásan messzi spanyolokat fogják boldogítani az álhumanitárius bőrbe bújtatott embercsempész NGO-hadak a migránsokkal.

Dehogy! Egyre-másra menni fognak az olasz partok felé az újabb és újabb bárkák, és nyomukban érkeznek a kollaboráns uniós és ENSZ-szervezetek fenyegetései a szélsőséges nacionalista Conte-koalíciót megregulázandó, megbuktatandó. Minden ellen tiltakozni fognak az Európa-likvidáló, nemzetállam-felszámoló csapategységek, ami veszélyezteti a migráció gördülékenységét, folyamatosságát.

Ömlenek majd megint a szívmasszírozó képek a gyerekekről és nőkről a hánykolódó NGO-hajók fedélzetén, s a szirupos családi felvételek a migránsidillekről. Ami azért is érdekes, mert amúgy minden erejükkel gyengítik a hagyományos családmodellt Európában a vallásellenes balos liberálglobalisták – már ha a bennszülöttekről, kereszténygyanús családokról van szó. Amint azonban Európán kívüliek és főként muzulmánok kerülnek be a képbe, megvadult anyatigrisként harcolnak a folyamatosan új tagokkal feltöltött migránsfamíliák jogaiért.

Megfigyelhető, hogy mihelyst valami szigorítás történik, menetrendszerűen befutnak a sokkoló hírek arról, hogy több száz bevándorlót mentettek ki, és sokan mégis vízbe fulladtak. Arra számítanak, hogy a közfelháborodás majd rákényszeríti a migráció elől elzárkózókat, hogy feladják elutasító álláspontjukat. Az emberdílerek ellen viszont nem akarnak eljárni, csak mindazokkal szemben, akiknek nem tetszik az erőszakolt migráció. Pedig a migránskufárok a szó szoros értelmében a halálba küldik a szerencsétleneket.

Bőszen tagadni fogják persze, hogy a migráció a római kormány intézkedései miatt áll le az olasz partok felé. Miként a mi határkerítésünk eredményességét sem ismerik el. Azt mondják: minek a kerítés, annyira kevés migráns jön. Ilyen nevetséges alapon a bankokat miért nem támadják, hisz biztonsági szolgálatokat működtetnek és páncéltermekbe zárják a pénzt? Elvégre oly ritkán próbálkoznak a bankrablók, hogy tiszta pénzkidobás, alaptalan bizalmatlankodás minden megelőző intézkedés. Vagy mégsem?

Nemzetközi jogot sért Soros flottája

Baranyai Gábor

Joghézagot használnak ki a Soros György flottájának is nevezett migránsokat segítő NGO-k hajói a Földközi-tengeren. Egyre több jel utal arra, hogy nem hajótöröttek mentése, hanem az embercsempészekkel együttműködve illegális migráció szervezése folyik. A részleges szabályozás ellenére a nemzetközi jog meglévő eszközeivel Olaszország egyre határozottabban lép fel a „civil" hajósok ellen.

A földközi-tengeri migránsválság során egy joghézagot is kihasználnak az embercsempészek és a bevándorlókat segítő NGO-k által üzemeltetett hajók személyzete, amikor a lélekvesztőkön a líbiai partokról elindított emberek Európába hajóztatásáról van szó – mondta el a Magyar Időknek **Tóth Norbert** nemzetközi jogász. A *Nemzeti Közszolgálati Egyetem* (NKE) és az *Alapjogokért Központ* munkatársa szerint a tengerjog nem számolt ezzel a jelenséggel, ezért az is kérdéses, hogy minek minősülnek az embercsempészek által útnak indított tömegek.

– Amennyiben hajótöröttek, akkor mentési kötelezettség van velük szemben, de ha egyszerűen átadják őket az NGO-k hajóinak, akkor embercsempészetről beszélhetünk – jegyezte meg a szakjogász. Hozzátette: ez utóbbi a nemzetközi jogot is sérti a palermói egyezmény szerint, amelyben a részes tagállamok számára tiltja az emberek vízi, légi és szárazföldi úton ily módon való célba juttatását.

A tengerből „kimentett" illegális bevándorlókat nem kötelesek fogadni az uniós országok

Tóth Norbert arra is felhívta a figyelmet, nincs olyan szabály, hogy az NGO-k hajóin lévő, általuk „kimentett" migránsokat melyik kikötőbe kell vinni, de nincs olyan kötelezettség sem, hogy egy ország kikötőjében fogadni kell ezeket a hajókat.

– Az NGO-k azt állítják, hogy az észak-afrikai országok nem minősülnek menekültügyi szempontból biztonságosnak, ráadásul ezek a szervezetek azt tartják biztonságosnak, ahol bizonyos szociális nívót tudnak garantálni a migránsoknak, ezért viszik a távolabbi európai kikötőkbe őket a közeli afrikaiak helyett – tette hozzá. A nemzetközi jogász megjegyezte: az NGO-k tengeri tevékenysége kapcsán több olasz ügyész is eljárást kezdeményezett, de a bizonyíthatóság nehéz.

– Készültek olyan felvételek, amikor a később Líbiába visszatérő embercsempészhajókról szállnak át emberek az NGO-k járműveire, illetve titkosszolgálati jelentések szerint fényjelzésekkel is segítik a migránsok hajóit este a civil szervezetek, ami, ha igaz, akkor az bűncselekmény – mondta Tóth Norbert.

★

Giuseppe Conte olasz miniszterelnök bejelentette, hogy a *Lifeline* nevű hajó mintegy 230 bevándorlóval a fedélzetén Máltán köt ki, és a migránsok egy részét Olaszország veszi át.

– A máltai hatóságok vizsgálatot indítanak a hajó tényleges hovatartozásának azonosítására, valamint annak megállapítására, hogy a legénység tiszteletben tartotta-e a nemzetközi jog előírásait – hangoztatta Giuseppe Conte.

Matteo Salvini olasz belügyminiszter közösségi oldalán azt írta: *„Ez a második! A Spanyolországba küldött Aquarius után most a Lifeline-on a sor, hogy Máltára menjen; illegális hajó, amelyet végre le fognak foglalni. A tényleg a háború elől menekülő nők és gyermekek előtt nyitva vannak az ajtók, a többiek előtt nem!".*

A *Mission Lifeline* nevezetű német NGO hajója 2017 őszétől működik a Földközi-tengeren holland zászló alatt, anélkül, hogy aláírta volna a magatartási kódexet. A kódex értelmében a segélyszervezetek nem hajózhatnak be Líbia területi vizeire, semmilyen módon, még fényjelekkel sem jelezhetnek a tengeren haladó hajóknak, és folyamatosan nyomon követhetőnek kell lenniük. Az olasz kormány azért dolgozta ki a szabályozást, mert úgy véli, hogy a segélyszervezetek akarva-akaratlanul az embercsempészek tevékenységét segítik. A Mission Lifeline szervezet alapítója, **Axel Steier** radikális baloldali aktivista ellen a brémai ügyészség illegális migráció elősegítésének vádjával indított eljárást.

Marad a CEU

A Közép-európai Egyetem (CEU) kuratóriuma jóváhagyta, hogy az intézmény a megszokott felvételi határidők szerint megkezdje a toborzást a 2019–20-as tanévre Budapestre – közölte az egyetem kedden az MTI-vel. A közlemény szerint az új tanévre való jelentkezést annak figyelembevételével hirdették meg, hogy az egyetem teljesítette a magyar törvények által megszabott kötelezettségeit, miközben a kormányzat továbbra is elzárkózik a felsőoktatási törvény módosítása által teremtett helyzet rendezésétől.

A nemzetellenes liberalizmus ...

(Folytatás az 1. oldalról.)

Magyarországon nincs pénzes elit réteg, hát jött és lett. A kapitalista kitermelés számára rendkívül nagy lehetőségek földje a Kárpát-medence, Budapest világvárossá lett, a vidékről meg elindult a kivándorlás az Újvilágba – a megélhetésért.

Lépjünk át egy évszázadot. Két világháború és többszáz helyi háború megváltoztatta a világot. Minden más lett, két dolog maradt, megerősödve, világhatalmi pozícióban. A kettő valójában egy: az Egyesült Államok és a liberalizmus. Az elmúlt évszázad főszereplője. A jelen helyzet előidézője és fenntartója.

A ma embere körülnéz, és azt látja, hogy Európa nyugati városait elözönlötték a Közel-kelet és Afrika túlszaporodásának használhatatlan, élhetetlen és veszélyes tömegei. A korai áradatot az örök verenyben lévő kapitalista válllatok munkaerőigénye miatt hozták be a nyugati országok.

Jobban tették volna, ha a termelés szintjét visszafogják a munkaerő szintjére. Csakhogy a jelszó: rohanás, mert kell a profit, nem lehet lemaradni. Nem akadt erőteljes irányzat, amely figyelmeztet a várható veszélyre, a civilizáció és kultúra pusztulására. Annyira nem, hogy a még valamennyire megérthető vendégmunkás bevándorlást követő szervezett elözönlésre a művelt nyugaton kitárulkoztak Wellkommen idiotizmussal. Ahelyett, hogy az első szállítmány befogadó bűnöseit és üdvözlőit becsukták volna.

A bűnös, a tettes a liberális demokrácia. Olyan politikai rendszert létesített Európa nyugati országaiban a parlamenti demokrácia mutatványosságára, és Brüsszelben olyan Európa-kormányzatot, amely rendszer és kormányzat engedelmesen hozzájárul az irányításuk alá rendelt országok elpusztításához.

A pénzhatalom nem nyugszik. Nemcsak Európát veszélyezteti a fajkeveredés programja, hanem az Egyesült Államokat is. Mikor kezdődött ez a faji politika? Emlékszünk Tamás bátya kunyhórája. Én még vittem az óvodába a csoki ezütpapírját amit a kedvesnővér a szerecseny gyerekeknek gyűjtött. Nehogy azt gondoljuk, hogy az már akkor nem célzott szemléletcsiszolás volt már a fiatalkák számára is.

A liberalizmus nem most kezdte el a kisebbségek túltámogatását a többség kárára. No ez a magyarok szomszédálamokbeli helyzetére nem vonatkozik. De ha egy pimasz tót legényt szájonvágtak a múlt század elején egy felvidéki falu kocsmájában, a New York Times szlovákok bántalmazásáról tájékoztatta a világot.

Ma már sorozatban olvassuk a jobb jelentésekben, hogy utcai összetűzések esetén a rendőrség, bíróság a fehér embert bünteti. Bántalmazások esetén elhallgatják az újságok, hogy a bűncselekményt a színesek követik el.

Nyugaton az emberek meg vannak félemlítve, adott esetben inkább hallgatnak, és ha megszólalnak kimondva hogy a fehér ember hátrányos helyzetben van, már viszik is rasszista megnyilatkozás bűntettével.

Hogy létezik ilyen törvénykezés? Vegyük csak Németországot. 1945 után örültek, hogy élnek, majd hogy dolgozhatnak. Egyet kellett megtanulniuk, hogy bűnös nép, ennek következményei vannak, amit el kell viselni. Ez mai napig is érvényes, ami szörnyű, hogy el is fogadják.

De ott van a győztes Franciaország, meg Britannia, őket a gyarmati múlt terheli, ők sem lázadnak.

Ott van Svédország ártatlan a múltja, mégis önti le népét a létüket veszélyeztető betelepedőkkel. Ki tud itt eligazodni?

A szovjet államnak nem sikerült ideológiáját hegemón helyzetbe hozni. Meg is bukott. Kambódiában lelőttek minden iskolázott embert, és nem volt ellenállás, a kommunizmust sehol nem bélyegezték meg.

Az eddigi emberi világ legnagyobb gengsztere a George Soros nevet viselő monster. Nics egyedül, nem is hihető, hogy a saját pénzével garázdálkodik ilyen méretű, több földrészre kiterjedően. Hirdeti a nemzeti államok megszűnését. Ezt akarják azok a politikusok, akik európai-uniós politikája az Európai Egyesült Államok létrehozása. Ennek alapideológiája a liberalizmus.

Ugyancsak kevés kivétellel minden nyugati politikai párt ideológiai alapja a liberalizmus. A nyugati parlamentek nem térhetnek el ettől az alaptól. Csakúgy a politikai pártok sem. A képviselők kötelesek a párt által meghatározott véleményt érvényesíteni szavazatukkal.

A komprádor politikai rendszer, élnevén parlament demokrácia, egy szervezett piramisépítmény, amelyben a közügyeket intéző minden szerv minden tagja egy tégla. Ott nemcsak más nóta, de más hangnem sincs. A kötőanyag a megélhetés, aki elvéti a lépést, például a tájékoztató iparban, sehol nem kap munkát.

Lehet-e politikai ellenzéke ennek az egy nézetre szerelt többpártrendszernek? Amely jó megélhetést biztosít az alkalmazottaknak, képviselőknek. Nagy pénz nagy foci, kis pénz kis foci – itt is érvényes. A nagy pártok állóképesek, a többség – követve a média ajánlásait – rájuk szavaz. A bevándorlásellenes pártok szélsőségesnek, nacionalistának, rasszistának bélyegezve, nem tudnak kormányzati helyzetbe jutni.

Ilyen rendszer demokratikus módon nem dönthető meg.

Az elmúlt hét

ahogy Pilhál György látta

MEGÉLHETÉSI ESKÜDÖZŐ

Könnyű dolgom lenne, ha most itt Hadházy Ákos nagyszerűségéről kellene írnom, akkor ugyanis — nyersanyag híján — már tehetném is ki a pontot. Jellemábrázoló történet viszont bőven van az LMP politikusáról. A legfrissebb például az, hogy a minap letette a kép-viselői esküjét. Letehette volna a többi-ekkel együtt korábban, ő azonban a vá-lasztás éjszakája óta erősen vívódott, beüljön-e az „illegitim" Országgyűlésbe, vagy mégse…

No, igen, hisz még 2017 elején kijelentette, ha a Fidesz marad kormányon, ő nem akar képviselő lenni. „Már most is sokszor azt érzem, hogy a bohóc szerepét játszom." Karakán kiállás. Végre egy tökös ellenzéki politikus, aki „érdemben" (értsd: az aranyat érő mentelmi jogra fittyet hányva) bemutat a kormánynak!

Erre most tessék — egy teátrális felvezetés után —, mégiscsak beül a parlamenti patkóba… Közösségi olda-lán egyebek mellett egy ábrándos mondattal indokol: „Nehéz feladni". Meg aztán — de ezt már én teszem hozzá — az elmúlt hetekben nyomozás indult a Hadházy család gyanús földszerzési ügyében — és akkor ugye, hogyan is mondjam… (Egy kommentelő siet a segítségemre: „Van olyan, aki a pszichiátrián bujkál, s van, aki a mentelmi jog mögé bújik." Kösz.)

Kis „színes" a vívódó Hadházyról. Nemrég úgy próbálta megszerezni idős szomszédjának társasházi lakását, hogy e célból még a boldogtalan ember vezetékes vizét is elzáratta, sőt elintézte, hogy 20 ezer forintot levonjanak a beteg férfi 70 ezres nyugdíjából. A történetnek az vetett véget, hogy a szomszéd kórházba került és meghalt…

Egyébként emlékezetesre sikerült a Hadházy-eskü: szinte üres volt a plenáris ülésterem, az LMP-frakcióból is csak ketten voltak rá kíváncsiak. Megértem a távollévőket. Sőt, én még Sallai R. Be-nedeket is megértem, aki pár hete székestül borította fel a tenyérbe mászó embert.

PÖTYI, KIWI, KOPASZ

Erős idegzetű, sokat megélt szakemberek alkotják a Magyar Tudományos Akadémia Nyelvtudományi Intézetének úgynevezett naptári bizottságát — — mások aligha bírnák el azt az intellektuális túlterhelést, ami szegények munkájával együtt jár. Nehéz pálya.

A sok kérelem miatt a testület gyakorlatilag hetente ülésezik, egy-egy ilyen összejövetelen átlagosan tíz-tizenöt keresztnév-elfogadási kérvényt bírál el, hogy aztán felelősen dönt-hessen arról, viselheti-e a kiötlött névleleményt az újszülött, avagy fe-lejtse el a kedves szülő a szabadalmaz-tatásra javasolt marhaságot. (A magyar utónévlista egyébként több mint négyezer nevet tartalmaz. Lenne választék.)

A naptári bizottság nehéz munkáját meghívott néprajzkutatók, nyelvészek, történészek, irodalmárok és teológusok is segítik. Még azt is nekik kell megfejteniük — nem vicc! —, hogy a kérvényező szülő fiú vagy leány számára szeretné adni a fölterjesztett ötletét… Sokszor régi okleveleket, dokumentumokat, történelmi névre hivatkozáskor az Árpád-kori személynévtárat is tanulmányozzák. Csak üdvözölni lehet az akadémia nyelvzabolázási szándékát, amelynek az a célja, hogy megálljt parancsoljon a különféle bomlott kezdeményezéseknek.

Óriási felelősséggel járó munka ez, elvégre kizárólag ők védhetik meg a csöppségeket attól, hogy valami idétlen keresztnévvel legyenek kénytelenek leélni az életüket, csupán azért, mert elvarázsolt szülőjük azt aggatta rájuk. Nemrég például a Csibécske, Pötyi, Kiwi, Felhő, Eső, Kopasz, Betyár, Szamos, Táblácska, Balaton és Cukorka agymenéseket utasította el a felelős bizottság.

Visszautasított kérelem esetén előfordult már, hogy az illető szülő panaszos levelet írt Orbán Viktor miniszterelnöknek. (Gondolom, a Betyár szülő lehetett vagy a Csibészke…)

NORVÉG MINTA

Anders Behring Breivik ellen hozott ítéletet csütörtökön az Emberi Jogok Európai Bírósága. Sietek lehűteni a várakozást: nem súlyosította fővesztésre vagy életfogytig tartó fegyházbüntetésre a 77-szeres norvég tömeggyilkos büntetését — mindössze elutasította a panaszát. A gonosztevő azzal vádolta meg az államot, hogy fogva tartása során folyamatosan sérülnek az emberi jogai.

Már korábban is kijelentette: embertelenebb lett volna őt lelőni, mintsem úgy bánni vele, mint egy állattal. Az „állati bánásmódok" közé sorolta, hogy gyakran megmozgatják, frissensültek helyett mikrohullámú sütőben melegített ételeket kell ennie, ráadásul műanyag evőeszközökkel. Olyan is előfordult — írta beadványában —, hogy a smasszer hidegen szervírozta a reggeli kávéját…

Breivik panaszos, miközben magánzárkában van (háromcellás lakosztályt képzeljünk el futópaddal, szobabiciklivel, számítógéppel, könyvekkel, újságokkal!), rendszeresen látogatókat fogad, kapcsolatot tart a külvilággal. Valamelyik karácsonykor még egy mézeskalácssütő versenyen is kipróbálhatta magát. Hát nem embertelen élet? (Sok a baj a skandináv börtönökkel. Nemrég egy kétszeres gyilkosságért fogva tartott migráns azért kérte áthelyezését szülőhazájába, Eritreába, mert többször megfenyegették, sőt állítólag két pofont is kapott.)

Azért kíváncsi lennék, hogyan áll mindehhez a norvég „utca embere". Jogosnak tartják-e, hogy méltatlankodhasson ez az emberszabású szörnyeteg? A jelekből ítélve igen. A norvég „humánum" már ott tetten érhető, hogy a vonatkozó törvények szerint 21 évnél súlyosabb börtönbüntetés még ennek a tömeggyilkosnak sem adható.

Kiszámoltam: Breivik minden kioltott életért 100 napot lakol zord börtönben — száz nap per fő. Van kérdés?

HÁTTÉRMAGYARÁZAT

Hogy be ne vigyen bennünket az erdőbe az orbáni ármány, időről időre érdemes tájékozódni valamelyik liberális fórumon arról, milyen svindlikkel számolhatunk a hétköznapokon. Még szerencse, hogy a humanista médiumok a nap huszonnégy órájában készséggel rendelkezésünkre állnak.

Tegnap például a 168 Óra volt az inspekciós, ahol ezúttal Lakner Zoltán publicista-politológus rántotta le a leplet a nemzet vesztét akaró Orbán-rezsimről. „A tüntetések maguktól elhaltak, az ellenzéket méretre vágják, a szabad sajtót tovább ritkítják, a problémás kádereket kiszórják" — festi le a szerző a riasztó jelent.

Persze, nem ment bele a részletekbe, nekünk már ennyiből is tudnunk kell, mekkora hatalmas disznóság vesz körül bennünket. Vagyis azt, hogy a tüntetések pont azért haltak el, mert a Fidesz fölszalámizta az ellenzéket, ám erről (meg a problémás emberek kiszórásáról) nem tudhatunk, ugyanis tovább zajlik a mértékadó sajtó ritkítása…

Én balga meg azt hittem, azért álltak le a „Mi vagyunk a többség!" tüntetők, mert már rajtuk röhögött mindenki. Meg úgy gondoltam, hogy az ellenzék önmagát szeleteli fel (lásd: Jobbik), a sajtót pedig éppen az ellenzéki Simicska ritkítja (Magyar Nemzet, Lánchíd rádió, Heti Válasz)…

Lakner úgy látja, hogy akik a 2010-es években állami posztokat töltöttek/töltenek be, azok — kacifántos mondat következik — „már csak az öncsalás magas fokozatba kapcsolásával, nagy adag képmutatással hihették, hogy ők (…) a jobbszél felé tartó tömörülés európai konzervatív tagozata, legbelső morális fokmérője".

Értsd: kilúgozott agyú, központilag vezérelt Orbán-bábok irányítják az államapparátust. Megvan a helye a „szigorúan nem haladó értelmiségnek" — magyarázza a jól értesült szerző, aki viszont az ellenfél csapatában, a zakót viselő, haladó értelmiségiekben játszik. Balszélsőt.

ZÁRÓJELENET

Erre a hétre is jutott Hadházy-attrakció. Az LMP-s politikus szerdán bejelentette: kilép a pártból. „Az LMP-ben zavarbaejtően jó a hangulat, nem igazán törik magukat össze, hogy szembenézzenek a vereség okaival" — — magyarázta a 24.hu-nak. Mások szerint viszont Hadházy Ákos érezte: erősen mozog alatta a talaj. A csúszómászók megérzik az ilyesmit.

Legutóbb június 4-én hallottunk a kacifántos emberről, amikor — utólag — letette a képviselői esküjét. Letehette volna a többiekkel együtt is, ő azonban vívódott, hogy beüljön-e az „illegitim" Országgyűlésbe vagy mégse. (Még 2017 elején kijelentette: ha a Fidesz marad kormányon, nem akar képviselő maradni.)

Végül beült a patkóba. Közösségi oldalán így indokolt: „Nehéz feladni." Meg aztán — ezt már én teszem hozzá — a mentelmi jog is jól jöhet a Hadházy család gyanús földszerzési ügyeinél. Hősünk már a 2014-es voksolás előtt is azt ígérte, hogy ha veszít, kiszáll. Akkor is vívódott, és akkor is folytatta. Legfőképp az egész pályafutásán végigvonuló feljelentgetést, kavarást, ügyeskedést.

Várható volt, hogy előbb-utóbb valaki szájon kapja a tenyérbemászó embert. Párttársánál, Sallai R. Benedeknél szakadt el a cérna pár nappal a választások után, aminek következtében hősünk székestül fölborult egy zárt körű pártcsetepatén. (Sallai nem örült annak, hogy Hadházy be akarta tolni az LMP-t egy jobbikos frigybe.)

A padlót fogott érintett saját elmondása szerint rövid időre az eszméletét is elveszítette — mások szerint viszont csak játszotta az áldozatot. (Néhány órával később már ott hőbörgött a kormány ellen tünciző Kossuth tériek közt.)

Jut eszembe, Hadházy 2014 őszén a szekszárdi polgármesteri széket is megpályázta — MSZP–DK-támogatással —, ám orra esett. Szanyi Tibor ezt így kommentálta: „Az árulást sokfelé szeretik, de az árulót sehol."

Ez végszónak is jó.

GUSZTI NAGY JÁTÉKOS

Rakásnyi címen (helyhiány miatt nem sorolom) emelt vádat a Somogy Megyei Főügyészség Kőrös Gusztáv Tibor és társai ellen. Nevezett anyaszomorítók bűnszervezetben milliókat csaltak ki vállalkozóktól mindenféle hangzatos ígéretek fejében. A főkolompos Guszti, aki korábban a DK Pest megyei elnökségének is tagja volt, politikusi kapcsolataira hivatkozva szédítette későbbi áldozatait.

(Olyan is előfordult, hogy államtitkárnak adta ki magát.) Éppen 80 millió forintot akart legombolni egy elmebeteg pénzemberről TEK-uniformisba bújt „kommandós" cimboráival, amikor megérkeztek a terepre az igazi kommandósok. Nem volt őszinte a böhöm Guszti mosolya, amikor betessékelték a zsuppkocsiba. (Kőrös Gusztáv neve még a legendás bajai videóbotrány kapcsán vált ismertté 2013-ban. Ki ne emlékezne a Fideszt lejáratni akaró primitív kisfilmre? „Guszti „rendező" később azt vallotta, alkotása az MSZP megrendelésére készült. A szocik persze tagadták, ítélet máig nincs.)

Ismerői azt mondják, Gusztit sosem kell félteni, nagy játékos. Ebben lehet valami, jó példa erre, hogy máig ő a solti cigány önkormányzat vezetője — benne van az ottaniak bizalma. De nemcsak az ottaniaké, hanem — láthatjuk — ezeké a kétségbeejtő mostani áldozatoké is. Igazából róluk akartam írni, nem is a kommandósfilmrendezőről.

Ezekről a magukat nagyra tartó, IQ-hiányos, síkhülye vállalkozókról, akik Kőrös Gusztávban látták meg azt az alkalmas embert, aki némi csúszópénz segítségével elintéz majd nekik ezt meg azt. Vajon látta-e mostanában őket orvos? Mekkora emberismerettel rendelkezhet az a kuncsaft, aki ezzel a totál-brutál fószerrel (némely esetben mint „államtitkárral") „magas politikusi kapcsolatokról" tárgyal, majd milliókat nyom a markába? Simán megérdemlik egymást.

Én mindjárt a vállalkozót is betessékeltem volna abba a zsuppkocsiba. (Utólag sem késő.)

ZÁHONY, 1991

Ünnepnap a mai, még akkor is, ha annak külsőségeivel (beszédek, megemlékezések stb.) nemigen, alig vagy egyáltalán nem találkozunk — immár huszonhét évre a „kezdettől". 1991. június 19-én hagyta el Magyarországot az utolsó megszálló katona — ha ez nem ünnep, akkor mi az?

Az 1956-os szabadságharc 16 pontos követelése így kezdődött: „Vonják ki a szovjet csapatokat!" Százaknak kellett bitón végezniük, tízezrekre börtön várt, kétszázezren elhagyták a hazát, mire ez — harmincöt évvel később! — — megtörténhetett. „Ruszkik, haza!"

Negyvennégy őszén jöttek lánctalpon, győztes megszállóként. Pár évig „hivatalosan" maradtak, utána meg „csak úgy", az erősebb jogán. Előbb hatalomba ültették a Moszkvában előnevelt magyar elvtársakat, majd '56 véres őszét követően visszasegítették őket újra oda.

Egy évvel a forradalom leverése után Nyikita Hruscsov pártfőtitkár felajánlotta a munkás–paraszt bábkormánynak, kivonja csapatait, ám Kádár kérlelte: Maradjanak csak, Nyikita Szergejevics, elférnek minálunk! És ők maradtak. Kádár komfortérzetéhez hozzátartoztak a szovjet szuronyok. Újabb harmincnégy évre eladta a hazát.

Ott voltam azon az emlékezetes délutánon a záhonyi Tisza-hídnál. Százanszázötvenen lehettünk összesen, beleértve hivatalosságot, sajtót, helybelieket. (Nem is értettem igazán — ma sem értem —, hol voltak ezen a nagy napon a többiek, az ország, a nemzet… Talán hinni sem merték, hogy ez megtörténhet?

Vagy a négy évtizedes kommunizmus ennyire kilúgozta a fejeket? Azóta sem tudom…) „Viktor Silov altábornagy fekete Volgája 1991. június 19-én 15 óra egy perckor Záhonyt elhagyva áthajt a Tisza-hídon. Ő volt az utolsó idegen katona magyar földön" — tudósítottam a másnapi Pesti Hírlapot.

Nem szégyellem, könnyek maszatolták össze a jegyzeteimet.

Fogászati rendelő
497 New South Head Road
Double Bay 2028
Bejelentkezés telefonon:
02 93620058
Nyitva a hét minden napján!
Sürgősség esetén 0418620477
Hétvégén magyarul is beszélünk!

ÜGYVÉD BUDAPESTEN
nagy gyakorlattal és szakértelemmel, mindenféle ügyintézést, jogi tanácsadást vállal.
Forduljon bizalommal:
Dr. Horváth Anna
e-mail:
drhorvatha@yahoo.com
fax: (0011) 36-1-4038503

MAGYAR CÍMTÁR

NSW-I MAGYAR SZÖVETSÉG, SZERVEZETEK, EGYESÜLETEK, EGYHÁZI KÖZÖSSÉGEK, ISKOLÁK

NSW-i Magyar Szövetség, Elnök Rozgonyi Magdolna, Mobil Tel: 0404 118 902. E-mail: rmagdi@optushome.com.au Titkárság 0404 118 902. Email: hcnsw@outlook.com —— Délvidéki Magyar Szövetség, 31 Glendenning Rd. Glendenning, NSW 2761, Tel.: 9675-2103. Piri József Email ajpiri@bigpond.com Mobil: 0419 203 154—— Magyar Ház, 1—5 Breust Pl. Punchbowl 2196, T.: 9759 6974, Email balazs@tpg.com.au —— Szent Erzsébet Otthon, 1 Symonds Rd. Dean Park 2761, Tel.: 8818-8501, Email: judith.gonyesehacf.com.au —— Hungarian (Magyar) Social Club, 706—708 Smithfield Road, Edensor Park NSW 2177. Tel.: 0414 672 155 Emaill: info@hungariansc.com.au —— Magyar Rádió Mozaik Sydney, Ilosvay Gusztáv 0412 264 890 Email: parbaj61@gmail.com

Társadalmi és karitatív szervezetek:

Szent Erzsébet Karitász Társaság. 120 Parramatta Rd. Ashfield 2131, Tel.: 9799 5469. Mobil: 0401 579 806 Email: seanst1@optusnet.com.au —— Ausztráliai Magyar Kisebbségi Alap, Bánki Éva 118 Boronia Rd. Greenacre NSW 2190, Tel.:9793 2789. Mobil: 0425 373 710 Email: vebanki@tpg.com.au

Bajtársi szervezetek

Magyar Harcosok Bajtársi Közössége (MHBK) Főcsopor vezető vn Tassányi József. Mobil: 0421 039 925. Email: v.jzsef@lycos.com

Magyar egyházközösségek és lelkészek:

— Magyar Református Egyház, Nt. Péterffy Kund, Tel.: 4751-7860, Mob.: 0416 370 100, Email: mresydney@yahoo.com.au Cím: 114 Hamrun CCT., Rooty Hill 2766.

Magyar Iskolák és Ifjúsági Szervezetek

Flemingtoni Magyar Iskola, Exeter Rd. Homebush West, NSW 2140, Igazgató Harasta Emőke, 0421048890, Email: eharasta@hotmail.com

Bankstowni Állami Magyar Középiskola, Mona Street, Bankstown, NSW 2200, Sólyom Judit, Tel.: 9314-0247. — Magyar Cserkész Otthon, Dutton Centre, 40 Augusta Street, Strathfield, Tel.: 0427 221 537. —

SZAKMAI CÍMTÁR

Külképviselet

Magyar Nagykövetség. Cím:
17 Beale Crescent, Deakin, ACT 2600.
Email:
consulate.cbr@mfa.gov.hu
Internet website:
https://canberra.mfa.gov.hu/
Telefon:
02) 6282 3226 és (02) 6282 2555
Fax: (02) 6285 3012
Ügyfélfogadás: hétfő, szerda, 09.30 – 15.30, előzetes bejelenkezés alapján.
Telefonos ügyfélszolgálat:
hétfőtől péntekig 09.30 – 12.00

Cukrászat:

Sweet Kiss Cake Shop,
343-345 Clovelly Rd. Clovelly 2031,
T.: 9664-2654

Wellington Cake Shop,
157 Bondi Rd. Bondi 2026
(Opp. Wellington St.)Tel.: 9389-4555.

Étterem

Corner 75 magyar étterem
75 Frenchmans Rd. Randwick
NSW 2031 Tel: 9399 5712

Ügyvéd:

A. B. Török & Company,
Level 1. 9 Burwood Rd. Burwood 2134. Tel.: 0419428933,
Fax: 63550243.

Magyar italok

Goulburn Wine & Spirits
9 Brisbane St. Darlinghurst 2010
Tel 9264-8459, fax 9264-8941.

Tévé antenna szerelő
DUNA tévé és egyéb digitális antennák, csatornák beállítása.
Telefon: **Géza** 0412-358-460

Orvos:

Orthopéd Sebész
Dr Szomor Zoltán, Térd, csipő és egyéb mozgásszervi betegségek sebészi kezelése Tel: [02] 9598 6777
Level 2, Kirk Place 15. Kensington St. Kogarah 2217. www.stgeorgehipandkneeclinic.com.au

Fogorvos:

Dr. Oliver Szakáll, 14 Hillend Rd. Doonside, 2767. Tel.: 9622-4177.

Szállító, Költöztető:

OSS (World Wide Movers Pty. Ltd.)
36—38 Bearing Rd. Seven Hills, 2147
T:(02) 8825 9300, Fax: (02) 8825 9333.

Tolmács, Fordító:

Bárány Márta,
Tel: 9211 3664,
Fax: 9280 0340

Melbourne-i Konzuli Iroda elérhetőségei:
Cím: 123 St. Georges Rd., Nth. Fitzroy, VIC 3068
(Bocskai Központ)
E-mail: consulate.mel@mfa.gov.hu
Honlap:
www.mfa.gov.hu/kulkepviselet/melbourne/hu
Bejelentkezés előzetes időpontfoglalás alapján munkanapokon 13:00-16:00 óra között az alábbi telefonszámon:
(03) 9486-3397

HÍREK - HÍREK - HÍREK - HÍREK - HÍREK - HÍREK - HÍREK -

Ugyan a kínai válogatott nem jutott ki a világbajnokságra, de a vállalatokat ez nem tántorította el attól, hogy óriási pénzeket fizessenek a reklámokért. Az esemény remek lehetőséget biztosít a nyugat számára eddig kevésbé ismert kínai cégek számára, hogy a globális piacon is nevet szerezzenek maguknak.

A világbajnokság 12 hivatalos szponzora közül négy kínai. A pályák mellett elhelyezett hirdetőtáblákon gyakorlatilag folyamatosan láthatóak ezeknek a vállalatoknak a nevei.

Összességében elmondható, hogy a kínaiak költöttek a legtöbbet marketingre a világbajnokság alatt, összesen 800 millió dollárt.

A reklámkampány állítólak **Hszi Csin-ping tervének része**, amellyel a kínai vállalatokat szeretné elindítani a globalizáció útján, ráadásul ő is hatalmas focirajongó. Emellett a cégek vállalatok haza is üzennek azzal, hogy megmutatják, hogy mostanra már világmárkává válltak.

Közülük a legnagyobb erőket a Wanda mozgósítja, amely a FIFA hivatalos partnerei között is szerepel. A Wanda az utóbbi időben komoly felvásárlásokat hajtott végre. Megvettek egy amerikai moziláncot, egy madridi focicsapatot, hoteleket és más ingatlanokat. Azonban a vállalat meglehetősen nagy tartozásokat halmozott fel és mostanában nehezen tudnak tőkét bevonzani.

Mellettük a Vivo, a Toshiba, a Hosense is nagy összegeket költött reklámokra, de olyan kínai vállalatok nevei is láthatóak, mint a Diking és a Yadea.

* * *

A nemrég lezajlott USA-Észak-Korea csúcstalálkozó eredményeit, következményeit, a világpolitikai színtérre, valamint az Egyesült Államok és a latorállam kapcsolatára gyakorolt hatását, azóta számos elemzés próbálta felmérni. Ahogy az Origo is beszámolt arról, a rezsim első számú vezetője, **Kim Dzsongun**, azóta újabb, a harmadik látogatását tette Kínában, ami azért is figyelemreméltó, mert a diktátor korábban sokáig egyáltalán nem utazott hivatalos minőségében külföldre. Az Asia Times most arról ír, érdemes lehet figyelembe venni még egy okot, ami befolyásolhatja a globális politikai és gazdasági játszmákat, melyek középpontjában ott áll az elzárkózó, lesajnált, rejtélyes Észak-Korea. Ez az ok pedig nem más, mint az ország felfoghatatlanul értékes ritkaföldfém-készlete.

Szén, vasérc, magnezit, arany-, cink-, rézérc, mészkő, grafit és volfrám: csak néhány azok közül a becslések szerint mintegy kétszáz különböző ásványi anyag közül, amelyek ott rejtőznek Észak-Korea hegyeiben. *Azonban ezeknél is nagyobb jelentőséget sejtet az a ritkaföldfém-készlet, mely Kínáé után a második legnagyobb lehet az egész bolygón, és amire a világ vezető hatalmainak is — USA, Kína, Oroszország — egyaránt szüksége van.*

Ritkaföldfém-műfaj: ritkák a millió tonnás készletek

Egyes vélekedések szerint, **Donald Trump és Kim Dzsongun** találkozóját és a két ország lehetséges jövőbeni közeledését az is befolyásolta, illetve létrejöttét elősegítette, hogy világ vezető országainak és a globális gazdaságnak is, egyre nagyobb igénye van az értékes ásványi anyagokra, közöttük a ritkaföldfémekre.

A ritkaföldfémekre óriási szüksége van a modern elektronikai eszközök gyártóinak, az űriparnak, a nukleáris technológiáknak és nem utolsó sorban, a hadiiparnak is.

A közelmúltban japán kutatók találtak a Csendes-óceán vizei alatt, nagy jelentőségű lelőhelyet. Az előzetes értékelések szerint, ott néhány fontos ritkaföldfémből akár több száz évre elegendő készlet áll rendelkezésre. A kitermelés azonban legkorábban is csak évek múlva indulhat meg, és vélhetően csillagászati pénzeket fog felemészteni az, hogy kikotorják a tenger fenekét.

A japán lelet nagyságát jelenleg 16 millió tonnára becsülik, értéke alsó hangon is sokmilliárd dolláros nagyságrendet képvisel.

Ennél nagyobb készlettel csupán Kína rendelkezik, 55 millió tonnára becsülik az ottani tartalékokat. Igaz, abból Kína nagyon takarékosan, néhány ezer, legfeljebb néhány tízezer tonnát exportál, illetve dolgoz fel évente (2016-ban valamivel több mint 35 ezer tonnát).

A fő feltárási helyek Belső-Mongóliában vannak.

Az USA nem keveset költ ezekre, csak 2016-ban 120 millió dollár értékben importáltak Kínából, bányászatból származó ásványkincsek formájában ritkaföldfémeket, és a Forbes szerint, dollármilliárdos értékben érkeznek az országba minden évben olyan termékek, amik tartalmaznak ilyen anyagokat.

Azt, hogy az amerikaiaknak mennyire fontosak a ritkaföldfémek, **Mike Pompeo,** az ország jelenlegi külügyminiszterének több korábbi nyilatkozata is megerősítette. Pompeónak — korábban a CIA igazgatója — fontos szerepe volt az amerikai–észak-koreai csúcs előkészítésében.

Észak-Korea ugyanis olyasmit őrizget, amire ha az USA időben nem, úgy — függően Kim Dzsongun lépéseitől -- – Oroszország vagy Kína, biztosan lecsap.

Bányászgatunk, bányászgatunk? Van mit

Az egyik nemzetközi ügyekkel foglalkozó elemzőközpont, a CISS szerint, Észak-Korea ásványianyag-tartalékainak valós jelentőségét — különösen a hadianyag gyártás miatt — fel kell ismerni és a helyén kell kezelni, mert döntő hatása lehet az ország sorsának alakulására.

Észak-Korea rendelkezik Kína után a második legnagyobb magnezittartalékkal, volfrámból pedig a hatodik helyen áll.

Mindazonáltal Észak-Korea eddig a hagyományos ásványkincsek bányászatáról és — elsősorban — Kínába irányuló exportjáról volt ismert. Szén, rézérc és néhány más, alapvető nyersanyag-forrás: az ENSZ szankciók hatályba lépéséig, viszonylag zökkenőmentesen zajlott az üzlet a két ország között.

Kína az észak-koreai kitermelés több mint 50 százalékát fogadta be évente, saját szükségleteinek kielégítésére.

Dánia

Az utóbbi időkben Dániával akkor foglalkoztunk amikor a labdarúgó világbajnokságon Ausztrália döntetlent játszott (1:1) Dánia csapatával. Amikor arra gondoltunk, hogy hol és mikor történt igazságtalanság a foci pályán akkor nemegyszer a magyar szurkolók kedvenc javaslata jutott eszünkbe:szemüveget a birónak.

De azért térjünk át Dániára az európai állam politikájára ahol a jelentések szerint manapság az illegális bevándorlás terén nyugateurópában a legszigorúbban intézkedtek. Ez a kis fejlett állam amelyik még néhány éve nagyon lazán kezelte a nyilt országhatárok és az országba beözönlő bevándorlók okozta problémákat ma élen jár ezeknek kezelésében. Meglepő tény, hogy ezt a politikát támogató nemzetbiztonságot érintő pártok között nemcsak a jobboldali és közép- pártokat hanem a baloldali szociáldemokrata pártokat is megtalálhatjuk! Az egység ebben az egész dán nemzet számára fontos ügyben teljes! Sajnos ilyesmivel mi magyarok nem dicsekedhetünk mert a parlamenti ellenzék egy része ugyan támogatta a Stop Soros törvényt voltak olyan „hazafiak", akik vagy ellene szavaztak vagy gyáván távol maradtak a szavazástól. Nem sok vigasz nekünk, hogy erről még **Petőfi** is megszólalt amikor a magyarság legnagyobb ellenségeikről a „cudar áruló testvérekről" írt a szabadságharc idején.

A dán politikai pártok között szinte versengés folyik, hogy melyik a legszigorúbb emigráns-ellenes határokat védő csoportosulás. Néhány hete megjelent egy dolgozat *The global retention project* címen ami élesen támadja Dániát az „embertelen, kegyetlen" bánásmód miatt. **Dr Steve Turley** publicista szerint ez a kiadvény egy olyan NGO-tól származik amely arra büszke, hogy egy semleges, emberi jogokat védő szervezet. Kiderül azonban, hogy ennek az NGO-nak a legnagyobb anyagi támogatója senki más nem mint a Soros hálózat.

Dr Turley szerint a régi baloldal-jobboldal elválasztás már nem érvényes, már túl haladott. A nagy „mainstream" (fősodró) pártok zsugorodnak és helyükbe olyan azelőtt nem szalonképes pártok vonultak be mint a német ADF vagy a francia Le Penn pártja. A választópolgároknak azelőtt elfogadott pártoktól való elvándorlását sem a politikai elit sem a „mainstream" média nem képes sem megállítani sem visszaforditani. A német koalíciós kormány krizise tovább folytatódik, és az Európai Unió eltünése — legalább is jelenlegi formában — sincs kizárva.

2015 előtt az amerikai baloldal (Demokrat Party) Dániát mutatta fel mint a sikeres szociál demokrácia, a globalizmus, és balliberális ideológia mintaképét. Azóta sok minden változott. Dr Turley szerint az a 70 törvényjavaslat ami eljutott a dán parlamentbe az még Donald Trump 6 méteres határfalát is globalista, balliberális építménynek minősíthetné.

A világ ma már figyel **Orbán Viktor** pontokba foglalt javaslatára ami a hagyományos, keresztény demokrata, konzervatív, család orientált, decentrazált Európa felé vezető út nagyon fontos állomása.

Hajrá magyarok, éljen az új Európa!!

Kroyherr Frigyes

HÍREK - HÍREK - HÍREK - HÍREK - HÍREK - HÍREK - HÍREK - HÍREK - HÍREK - HÍREK - HÍREK - HÍREK -

A bányászat a latorállam GDP-jének 14-15 százalékát adja évente.

Hamarosan azonban akár új időszámítás is kezdődhet az észak-koreai bányászat, és így az ország életében is.

A számok makacs dolgok

Egyes elemzők nem egyszerűen fontosnak, hanem „kritikusnak" tartják a ritkaföldfémeket a gazdaság számos ágazatában és — a nukleáris szektor kapcsán — az energetikában is.

Stratégiai jelentősége van tehát annak, melyik hatalom fér hozzá ezekhez a készletekhez.

Az észak-koreai ásványkincs vagyon nagyságrendjét felmérő elemzések pedig elképesztő számokkal dobálóznak. Dél-koreai elemzők becslése szerint, az ásványkincs tartalék nagysága többszöröse lehet a déli országrészének, értéke pedig alsó hangon is 6 ezer milliárd dollárt tesz ki, de igen valószínű, hogy eléri a 10 ezer milliárd dollárt.

Ehhez a felfoghatatlan nagyságú becsült értékhez pedig hozzájárul az, ami ebből a leginkább a nagyhatalmak érdeklődésének középpontjában áll.

Vagyis a fővárostól, Phenjantól 150 kilométerre észak-nyugatra található ritkaföldfém-lelőhely, amelynek köszönhetően könnyen lehet, hogy a világtól elzárt, furcsa ország, hamarosan a legfontosabbak közé emelkedik.

Észak-Korea ritkaföldfém-tartaléka ugyanis könnyedén utasítja maga mögé a japán víz alatti lelet nagyságát.

A becslések szerint több száz, de akár több ezer milliárd dollárt is érhet az a vegyes összetételű, 25 millió tonnányi készlet.

Ezzel pedig Észak-Korea rögtön Kína mögé lépett fel a második helyre a ritkaföldfém-versenyben.

Egyes szakértők máris arra figyelmeztetnek, már csak a kitermelés elméleti latolgatásainál is érdemes figyelembe venni, hogy valószínűleg olyan készletekről van szó, amelyek a hadiiparnak lehetnek elsősorban fontosak.

A fejlettebb déli szomszédja és a törekvő Kína közé ékelődő latorállamban kibányászni és biztonságosan a feldolgozás helyére szállítani az ásványkincseket, megelőzve az illetéktelen hozzáférést, jelentős biztonsági kihívást jelent, bárki is végezze azt. Az USA lehetőségeit vizsgáló kommentárok szerint, az ország komoly kihívóra lelhet a kibontakozó orosz-kínai együttműködés képében. Kína az új kereskedelmi útvonalak infrastrukturális fejlesztése révén olyan potenciált alakíthat ki, melynek birtokában — akár orosz közreműködéssel — a jövőben könnyen elhappolhatja a ritka és értékes kincseket az Egyesült Államok elől.

* * *

Több mint kétszeresére nőtt a dzsihadista terrortámadások száma tavaly Európában a megelőző évhez képest, írta most közzétett jelentésében az uniós rendőrségi együttműködési szervezet (Europol).

A Hágában bemutatott helyzetértékelés szerint 2017-ben 33 iszlamista merényletről érkezett bejelentés, amelyek közül tíz volt "sikeres", a többit meghiúsították vagy kudarcot vallott.

Ezeknek összesen 62 halottja volt.

Ezzel szemben 2016-ban "csak" 13 támadást regisztráltak, amelyek közül ugyancsak tíz "sikeres" merénylet 135 emberéletet követelt.

Összességében tavaly 205 "sikeres", kudarcba fulladt és meghiúsított terrortámadást regisztráltak, 45 százalékkal többet, mint egy évvel korábban.

A legtöbbnek, 137-nek etnonacionalista, szeparatista indítéka volt, míg 24 baloldali-anarchista, öt pedig szélsőjobboldali csoportok számlájára írható.

A dzsihadista merényletekkel együtt ezek 68 halottat és 844 sebesültet eredményeztek.

Az Europol arról számolt be, hogy a megkísérelt terrortámadások számának növekedésével párhuzamosan a jelek szerint csökkent az előkészítésük és a végrehajtásuk hatékonysága.

Az Iszlám Állam jelentősen meggyengült az utóbbi időben, ezért inkább arra bátorítja a követőit, hogy ne utazzanak a Közel-Keletre, hanem hajtsanak végre merényleteket a lakóhelyükön — tették hozzá.

„A jelenlegi terrorveszély lényegében hazai fenyegetést jelent belföldi gyökerű iszlamisták részéről" — mondta Frederic van Leeuw belga szövetségi főügyész.

A dzsihadista támadások veszélye továbbra is súlyos az EU-ban, ahogyan azt a 2017-es merényletek is mutatják — írták a jelentésben.

Manuel Navarrette, a Europol terrorellenes központjának vezetője elmondta, hogy egyelőre nem szivárogtak vissza nagy számban azok az iszlamisták, akik Európából korábban az Iszlám Állam iraki és szíriai területeire utaztak.

Hozzátette, a biztonsági szolgálatoknak továbbra is az ő nyomon követésük az egyik legfőbb feladatuk.

A Közel-Keleten terrorcsoportokhoz csatlakozott mintegy ötezer európai közül eddig nagyjából 1500-an tértek vissza a kontinensre, ezren pedig meghaltak.

Sokakat őrizetbe vettek, mások továbbálltak Líbiába vagy például Malajziába, és vannak akik más országokban bujkálnak.

Mint mondta, az elmúlt években megszaporodtak Európában is a magányos farkasként lecsapó merénylők által egyszerű eszközökkel, például egyszerűen autóval vagy késsel elkövetett támadások.

Ezek ugyan jellemzően jóval kevesebb áldozatot követelnek, mint a bonyolultabb, robbantásos vagy lőfegyverekkel végrehajtott merényletek, de nehezebb is őket megakadályozni.

Az EU-ban összesen 975 embert vettek őrizetbe tavaly terrorizmussal kapcsolatos bűncselekmények miatt, legtöbbjüket iszlamista merényletekkel összefüggésben.

* * *

Egy hét alatt csaknem hatezer vizsgálatot végzett Erdélyben a Nemzetközi Gyermekmentő Szolgálat (NGYSZ) önkéntes orvoscsoportja májusban.

Ottani orvosokkal közösen több mint hatvan gyereket kezeltek, tizennyolcnak javasoltak magyarországi kivizsgálást, gyógykezelést vagy műtétet.

A szemészeti szűrővizsgálatok alapján huszonhat gyereknek írtak fel szemüveget.

Ebből az NGYSZ, a családok nehéz anyagi helyzete miatt tizennyolcnak az elkészíttetését vállalta magára. A szemüvegek azóta már el is készültek Magyarországon és postázták a gyerekeknek.

Nőgyógyászati szűrőkamionjukban egy hét alatt 423 szűrést végeztek el Csíkszentmártonban az önkéntes orvosok. A citológiai leletek Magyarországon június elején készültek el.

Huszonkét páciensnél diagnosztizáltak súlyos elváltozást, amelyek miatt kezelésekre, műtétekre lesz szükség, százhúsz esetben gyógyszeres terápiát javasoltak.

A májusi gyógyító körúton negyven orvos és egészségügyi szakember vett részt.

A csoportban az orvosok mellett ortopéd műszerész, pedoaudiológus, hallásakusztikusok, gyógypedagógus, diplomás ápolók, egészségnevelő, mentőápolók és szakorvosjelöltek voltak.

Az önkéntesek Székelyudvarhelyre, Csíkszenttamásra, Bögözre, Csíkszentkirályra, Gyimesbükkre, Rugonfalvára, Csíkszépvízre, Nagygalambfalvára, Csíkszentmihályba, Siménfalvára, Csíkszentmártonba, Csíkdelnére, Csíkpálfalvára, Kobátfalvára és Csíkszeredába látogattak el.

A gyermekmentő szolgálat önkéntes orvosai és fogorvosai legközelebb októberben között utaznak Erdélybe az NGYSZ egészségügyi programja keretében.

* * *

Norvég kutatók egy nagyszabású tanulmányban kimutatták, hogy roszszabb eredmények születnek az intelligenciateszteken az 1970-es évek óta, az amerikai tudományos akadémia folyóiratában (PNAS) bemutatott eredményeik szerint nemzedékenként átlag hét ponttal rosszabbak az eredmények, ami nyilvánvaló irányváltást jelent az 1930-as évektől tapasztalt tendenciától.

Korábbi kutatások szerint az emberek a múlt század 30-as éveitől egyre intelligensebbek, **James R. Flynn** újzélandi kutató amerikaiak, majd európaiak körében végzett kutatások nyomán mutatta ki, hogy az átlagos intelligencia tízévente három ponttal növekszik. A tendenciát Flynn-hatásnak nevezték el, ami az IQ-tesztek átlagos eredményében tapasztalt folyamatos növekedést mutatja.

A folyamatot számos elmélettel magyarázták, köztük az emberek jobb táplálkozásával, az egészségügyi ellátás javulásával, az oktatás színvonalának növekedésével.

Bernt Bratsberg és Ole Rogeberg, a Ragnar Frisch Gazdaságkutató Központ szakembere most azonban 730 ezer teszteredmény alapján kimutatta, hogy ez a tendencia megszakadt, sőt az emberek ahelyett, hogy okosabbak lennének, butulnak.

A kutatók az 1970 és 2009 között a norvég sorkatonai szolgálatba lépő férfiak IQ-teszjeit tanulmányozva kimutatták, hogy nemzedékenként hét ponttal romlott a tesztet kitöltők teljesítménye.

Az IQ-csökkenés lehetséges okai között környezeti tényezőket találtak, és úgy vélik, hogy bizonyos életmódbeli változások is hozzájárultak a csökkenéshez. Emellett szerepet játszottak a csökkenésben az oktatási rendszerben bekövetkezett változások, továbbá az, hogy a gyermekek egyre kevesebbet olvasnak, és egyre többet játszanak számítógépes játékokat — olvasható a medicalxpress.com tudományos hírportálon.

Más kutatócsoportok is hasonló eredményekre jutottak. Egy brit csoport a közelmúltban azt találta, hogy az IQ-tesztek eredményei 2,5-4,3 ponttal csökkennek minden évtizedben nagyjából a második világháború befejezése óta.

Múlt év decemberében amerikai kutatók mutatták ki, hogy azok a gyermekek, akiknek étrendjében sok hal van, magasabb pontszámokat értek el az IQ-teszteken, és jobban is aludtak, ami szintén fontos tényező a felnőttek intelligenciaszintjében. Korunkban azonban számos országban a gyermekek nagyon kevés halat fogyasztanak.

* * *

A megelőzés egy környezetbarát módjával, kecskék bevetésével veszi fel a harcot a portugál kormány az erdőtüzek ellen. Országszerte több tucatnyi több száz fős kecskenyáj legel az erdőségekben, hogy a lehető legnagyobb mértékben megtisztítsa azokat az aljnövényzettől a forró nyár előtt.

Portugáliában minden évben hatalmas erdőségeket pusztítanak el tüzek, amelyek tavaly rekordszámú, 106 halálos áldozatot követelt.

„Tavaly világossá vált számunkra, hogy valami mást kell kipróbálni. A megelőzés a legsürgősebb követelmény, és neki kell látni, amilyen hamar csak lehet" — mondta Miguel Joao de Freitas, a kormány erdőkért és vidékfejlesztésért felelős államtitkára.

Míg az 1980-as években Portugáliában évi átlagban 75 ezer hektárnyi erdő égett le, 2000 óta ez a terület 150 ezer hektárra nőtt, a szakemberek szerint a forró és száraz nyarak miatt.

A kecskék erdőtüzek elleni bevetésének környezetbarát módja már jól bevált az Egyesült Államokban, különösen Kaliforniában és a Csendes-óceán északnyugati partvidékén.

A kecske közismert erdőpusztító, mindent megeszik, amit ehetőnek érez, különösen a faleveleket szereti, éppen ezért alkalmas az erdőszegélyek tisztogatására.

A legtöbb erdőtűz a július 1. és szeptember 30. közötti időszakban pusztít az ibériai államban, ezért a kormány egy sor megelőző intézkedést léptetett életbe. Kecskékkel és buldózerekkel tisztítják az erdőket az országutak mentén 10 méteres sávban. A magányosan álló ingatlanok tulajdonosainak a házak körül 50 méteres sugárban meg kell tisztítaniuk a területet, a falvak körül egy 100 méter sugarú ilyen zónát kell létrehozni.

A kormány a tűzoltóság számára 12 tűzoltó-repülőgépet és 41 helikoptert bérel. Ígéretet tett arra, hogy több mint 10 700 tűzoltó áll majd készenlétben az adott időszakban, ezerrel több mint tavaly.

* * *

aclandtravel
your business travel specialists

Repülőjegyek, külföldi utak, rokonok kihozataláért forduljon Szabó Edith több évtizedes gyakorlattal rendelkező utazási ügynökhöz.

ÚJ CÍM!

302 - 306 Waverley Rd. East Malvern VIC 3145
Tel.: (03) 9534-0901, Fax: (03) 9534-8679
Website: www.aclandtravel.com.au
License No.: 30016

Korona Concierge

Igazi különlegességekre vágyik? Ajánljuk Önnek concierge szolgáltatásunkat! Tekintse meg a **www.koronaconcierge.com** oldalt. Gondosan válogatott prémium utazási élményekben vehet részt és felejthetetlen emlékekkel térhet vissza.

Reméljük hamarosan Önt is elégedett utasaink körében üdvözölhetjük!

Tel.: 9801-8887, E.Mail: zack@koronaconcierge.com

Cserkész Anna-bál
2018. július 21-én

TATÁRTANKOS „VILLÁMHÁBORÚ"

777 ÉVE VÍVTÁK A MUHI CSATÁT, AMELY NEM VOLT A NULLADIK MOHÁCS

A tatárok betörése /Thuróczi Krónika, 1488/

777 éve vívták meg a muhi csatát, amit elvesztettünk, de mégsem lett, nemzeti nagylétünk temetője, mint Mohács. A mongolok harci gázt is bevetettek, a magyarok pedig egyáltalán nem felejtették el ősi harcmodorukat. **Interjúnk B. Szabó János történésszel.**

— Örök vita, hogy pontosan hányan pusztultak el Magyarországon az 1241–42-es tatárjárás során. Hol tart most a kutatás?

— Kevés biztos adat van. Manapság nem szokás a veszteségeket tíz-húsz százaléknál többre becsülni az ország lakosságához képest, ám ennek az aránya az ötven százalékot is elérheti egyes vidékeken. Az ország területét nem egyformán sújtotta a mongol invázió, és úgy tűnik, hogy azok a területek szenvedték el legnagyobb pusztítást, amelyek az ország közepén voltak és amelyeket tartósan megszálltak: a Duna–Tisza-köze és a Tiszántúl. Voltak ásatások Bugacon, Ópusztaszeren, ahol előkerültek nagyméretű monostormaradványok, amelyek arról tanúskodnak, hogy ez a terület — amely napjainkig más településszerkezettel bír mint az ország peremterületei — ekkor alakult át, az egyházi intézményrendszer nagy része pedig ekkor rombolódott le. Autópálya miatti ásatásokkor sokszor kiderül, hogy itt nagy mészárlások voltak — de ez nem mindenütt volt így. Az útvonalak mentén, ahol behatoltak a Kárpát-medencébe, jobban szenvedtek, de a Dunántúlon már kevésbé. Erdélyben pedig az ilyen típusú régészeti feltárások mai napig sincsenek elvégezve.

— Dávid és Góliát harca volt a Magyar Királyság és a Mongol Birodalom összecsapása?

— A második világháború esetében sem várta el senki a magyar királyi honvédségtől, hogy legyőzze a szovjet Vörös Hadsereget — pedig az arányok nagyon hasonlóak voltak terület, népesség, és a hadsereg létszámának tekintetében 1241-ben is. Azt nem gondolom, hogy ne lehetett volna esetleg megnyerni a muhi csatát, de a mongol hadjáratnak ezzel korántsem lett volna vége, hiszen több hadseregük is a környéken mozgott: egy páratlan hadművelettel pedig az egész Kárpát-medencét bekerítették és nagyjából egy időben lépték át a Kárpátokat. Ilyen volumenű hadművelet elképzelhetetlen volt a korabeli Európában, amelynek hadművészete a mongol nyomába sem ért. Európa ehhez hasonlót csak a XX. században tudott produkálni a távolságok, a gyorsaság és a hadseregek tekintetében. Egy brit tiszt azt írta az 30-as években, hogy az új páncélos hadviselés a mongol elvek szerint fog zajlani. Heinz Guderian német tábornok elődje ebben az értelemben Szubutáj Bagatur volt.

— A támadás mennyire érte felkészületlenül az országot?

— Az ország készült az idegen támadásra, de ennek mértékével nem lehettek tisztában, mert ehhez hasonlót soha nem tapasztalhattak. Sokszor szoktak azzal érvelni, hogy a magyarok elfelejtették a honfoglaláskori hadművészetüket, ezért lényegében a saját fegyverükkel győzték le őket, de ez tévedés, hiszen az 1230-as években is hasonlóan harcoltak Ausztriában, tehát szó sincs arról, hogy ez a tudás elfelejtődött volna. Ráadásul mire a mongolok ide értek, lényegében minden — hátrafelé nyilazó — nomád népet is legyőztek a steppén. A X. századi magyar nagyfejedelemség katonai potenciálja a globális, világhódító háborúkat vívó mongol birodalomének pedig csak a töredéke volt. Hiába van egyfajta taktikai tudás, vagy akár a fegyverzet hasonlósága is, ha a mongolok mögött már volt harmincévnyi folyamatos harci tapasztalat és az ázsiai civilizációk szakemberei is, például a legyőzött kínai, muszlim mérnökök ostromgépépítő tudománya. Kínában már a XIII. század elején használtak harci gázt, a mongolok az 1241. április 9-én vívott legnicai csatában valami hasonlót vethettek be a lengyelek ellen is. A leírások homályosak, de a hatásából gáztámadásra lehet következtetni. Muhinál pedig még kőhajító ostromgépeket is bevetettek tábori tüzérségként, s ezzel űzték el a Sajó-hidat védő magyarokat.

— Muhinál milyen típusú hadseregek álltak szemben egymással?

— A lovasság volt mindkettő gerince, ilyen szempontból hasonlítottak egymásra, ahogy abban is, hogy mindkettőben egyaránt voltak nehéz- és könnyűlovasok, ez utóbbiak lovas íjászok. A magyar hadszervezet jószerével csak lovasokkal számolt, még a XV. században, Mátyás korában is. A katonaállításról szóló törvények is arról tanúskodnak, hogy ez egy lovas szemléletű ország volt. A nehézlovasságnak viszont más szerepe és felszerelése volt itt és ott. A mongol tisztek, a vezérek testőrsége — az úgynevezett elitalakulatok — páncélozottabbak voltak, mint a korabeli nyugat-európai lovasság. Keleti típusú fém- és keménybőr-lemezkés vértezetük volt, hasonló mint a szamurájok páncélzata. Ilyen módon még lóvérteket is készítettek, ami szinte sebezhetetlenné tette a viselőjüket, ellenben nehezebben mozogtak, mint nyugat-európai társaik, hiszen azok sodronyinge némileg könnyebb volt.

— Hatását tekintve ez volt a nulladik Mohács?

— A tatárjárás nem okozott akkora szerkezeti károkat, mint később a török hódítás, amely a régi formájában megszüntette a Magyar Királyságot. A mongolok bő egy év után kivonultak az országból, és ilyen méretű támadás már nem indult. Ez egy zárójeles epizód volt, ami után **IV. Béla** radikálisan átalakította az ország védelmét és birtokstruktúráját. Ám a tatárjárás miatt virágzó kisebbségek tűntek el Magyarországról, mint például a muszlim közösségek, helyettük viszont német telepesek érkeztek, vagy kunok és Erdélyben ekkor szilárdult meg a közelmúltig jellemző etnikai földrajzi struktúra. A vereségek a középkori Magyar Királyság stratégiai súlyát nem ingatta meg, néhány éven belül már agresszív, erős hatalomként lépett fel újra, mintha mi sem történt volna.

— A mongol emlékezetben maradt-e valami a magyarországi hadjáratról?

— Szét kell választani a tudományos és a népi emlékezetet. A kora újkorra a mongoloknál Dzsingisz kánon kívül más emléke nem nagyon őrződött meg. Akik részt vettek a nyugati hadjáratban, azoknak jelentős része Kelet-Európában maradt, nem vitték haza az élményeiket, feloldódtak a kelet-európai tatárnak nevezett népekben — de mivel még hatszáz évig rendszeresen hadakoztak itt, e népek emlékezete összefolyik az időben. Viszont a mongolok szolgálatában álló Dzsuvajni krónikájából is kitűnik, hogy számukra is emlékezetes és kemény harc volt. Egy kínai forrás is előkerült, amelybe belefoglalták a kelet-európai hadjáratot valódi fővezére, Szubutáj Bagatur életrajzát, és eszerint is nehéz volt győzni Muhinál.

— IV. Béláról a történelmi hagyományban kialakult egy vélemény miszerint rossz, ügyetlen hadvezér volt.

— Inkább peches volt, mert ebben a korban kevés nagy csatát vívtak, ő pedig két ilyet is elveszített. Nem volt rossz stratéga, sőt nem volt még egy olyan uralkodó Európában, aki többet tudott volna a mongolokról, mint IV. Béla. Folyamatosan gyűjtötte az információkat, onnantól kezdve, hogy **Julianusék** belefutottak a mongolokba valahol a Volga környékén. A király erről folyamatosan kapott híreket és a rusz fejedelmektől is tudták, hogy mi történik keleten. 1236 után számos rusz herceg ide menekült. Azt írják a magyar források, hogy 1*240 őszén a király körbejárta a Kárpátokat és bevágatta, eltorlaszoltatta a hágókat. Szerintem ez volt az egyik legjobb intézkedése, amit viszont le szokás becsülni, hiszen a mongolok így is, úgy is betörtek az Orosz-kapunál. Csakhogy nem novemberben vagy decemberben, hanem márciusban!* Ez a tél az ország felkészülésére három-négy hónapot biztosított: tudni kell, hogy Kelet-Európában a mongolok mindig télen háborúztak, hiszen ősszel és tavasszal járhatatlanok voltak az utak, Oroszország sárban úszott. Megvárták amíg befagynak a folyók, jégen és havon közlekedtek. Nekik Magyarország esetében borult fel ez a rendszer.

— Nemrég megjelent könyvében — A középkor magyarországi könnyűlovassága — X-XVI. század — a középkori magyar könnyűlovas haderővel foglalkozik, amely egyes vélemények szerint idővel megszűnt létezni, vagy átalakult.

— Attól, hogy megalakult XI. század elején a keresztény királyság, nem tűnt el a középkor folyamán ez a hagyományos magyar csapatnem. Többek között azt is vizsgáltam ebben a munkában, hogy a korabeli hadi terminológia mindig kettős volt, mindig csak kétféle lovast különböztettek meg: az egyik lovast fegyveresnek, azaz vértesnek, a másikat pedig hol huszárnak, hol tegzesnek nevezték — ők voltak a nehézpáncélosok mellett a könnyűlovasok. Még a XVI. század eleji mozgósítások utasításaiból is az látszik, hogy ez a könnyűlovasság, vagy pajzsos-kopjás, vagy íjász lovas volt. Épp ez a szinte töretlennek tűnő folyamatosság zárja ki azt is, hogy a tatárjárásban elszenvedett magyar kudarcokért a magyar könnyűlovasság és a hozzá kapcsolódó taktika eltűnése lehetne a felelős.

Pataki Tamás
(Magyar Idők)

DOYZIES DELI
magyar delicatessen
Shop 2, Caribbean Gardens
Nyitva:
szerdán reggel 8.30-tól du. 3-ig
pénteken reggel 8.30-tól du. 2.30-ig
vasárnap reggel 8.30-tól du. 4.30-ig
Tel: 0475 797-343

Nagy tisztelője vagyok az angoloknak. Leginkább az angol igazságszolgáltatás lényegét alkotó tisztességes eljárás – a due process – elve miatt tisztelem és bámulom őket. Annak az a lényege, hogy ha valakit megvádolnak, akkor az igazság kiderítése érdekében a méltányosság nevében megadják neki a megfelelő, tisztes védekezés jogát.

Mi, magyarok már többször elmondtuk, hogy a LIBE-szakbizottság valótlanságokra alapozva készített vádiratot Magyarország ellen. **Bacsó Péter** *A tanú* című filmjét nálunk szinte mindenki ismeri, ahogy vitriolos kíméletlenséggel bírálja a sztálinista – rákosista kommunista rendszert, és legemlékezetesebb jelenetében a politikusok összekevernek két papírt, így a vádirat helyett tévedésből a már jó előre megírt ítéletet olvassák fel idejekorán.

Valahogy így van ez a LIBE-bizottsággal is. Az Európai Parlament, a LIBE-bizottság egyszerre játszik vádhatóságot és bíróságot, amikor Magyarországot, a magyar kormányt, a magyar embereket vádolja, közben alig hagy teret és időt arra, hogy mi, magyarok ezekkel a méltánytalan vádakkal szemben meg is védhessük magunkat.

A módszer alig különbözik a Bacsó Péter által oly szellemesen bemutatott önkényes kommunista igazságszolgáltatástól. Miközben minden második szavukkal a jogállamiságra hivatkoznak, a tényleges cselekvéseik során valójában annak ellentétét, az önkényt gyakorolják.

A minket gyalázó szakbizottság persze nagyon túlterhelt, de ha már belekezdtek egy ország ellen egy annak jó hírét sértő tárgyalásba, akkor kötelességük a megtámadott fél számára a méltányos eljárás biztosítása, hogy az is részletesen kifejthesse a véleményét, és ne csak kurta percekre kapjanak szót a Magyarország mellett kiállók. Ez sajnos – a korábbi, az országot szintén elítélő Rui Tavares-jelentéshez hasonlóan –- most sem így történt.

A szakbizottság szerdán megtartott ülésére ugyanaz a kiegyensúlyozatlanság volt jellemző, mint a korábbiakban. Összeszámoltam, hogy tizenegyen szóltak Magyarország ellen, és csak négyen kaptak szót olyanok, akik megvédték a magyar népet a durva és ellenséges támadásoktól.

Engem mindössze két percig hagytak beszélni. Ennyi időben kellett volna megcáfolnom a rengeteg, tucatnyi oldalt apró betűkkel megtöltő hazugságot. Amikor a brit levezető elnök elvette tőlem a szót, továbbra is arról beszélt, hogy az ő bizottságuk milyen méltányos, hogy ott mindenki beszélhet…

Pedig így a tájékozódásuk eléggé egyoldalú, amint azt a jelentéstervezet is jól mutatja.

A Sargentini-féle jelentéstervezet végén felsorolják, hogy milyen forrásokból származnak a vádjaik. A sajtótermékek között a HVG-t, a Népszabadságot és a 444-et említik, ezek mind liberális-baloldali sajtótermékek, a felsorolt nem kormányzati szervezetek is kivétel nélkül baloldali és liberális irányultságúak. Ez olyan, mintha a világ vagy Európa közönsége Hollandiáról kizárólag az ottani Zöldek vagy Angliáról kizárólag a UKIP pártközleményeiből, az őket támogatók véleményéből tájékozódhatna!

Régi római jogi elv: Audiatur et altera pars! Hallgattassék meg a másik fél is!

SARGENTINI A KAPUK ELŐTT

A KIEGYENSÚLYOZOTT LIBE-BIZOTTSÁG ÜLÉSÉN A LIBERÁLIS TOLERANCIA NEVÉBEN BELÉM FOJTOTTÁK A SZÓT

Judith Sargentini asszony a bizottság ülésén újabb ötlettel jött elő. Mivel a holland zöldek képviselője szerint forrásaikat, a balos Soros-NGO-kat a magyar kormány elfogultsággal vádolta meg, inkább kihagyják majd az őket felsoroló listát a jelentés végéről. Sajnos viszont a tőlük hallott hazugságok kivétel nélkül benne maradnak. Ez az igazi méltányosság –- holland zöldek módra!

A magyar jogállamiságról szóló jelentéshez épp a jogállami elvek védelme érdekében módosítást adtam be. Ezzel a javaslattal szeretném megóvni a szakbizottságot attól, hogy jogi selejtet bocsássanak ki, mert úgy tűnik, hogy erre készülnek.

A jogállamiság, a joguralom, angolul a rule of law vagy németül Rechtsstaatlichkeit lényege, hogy az emberek felett nem más emberek, hanem a törvények uralkodnak, hogy a szabályoknak mindenki alá van vetve. A joguralom az önkény ellentéte. Az önkényuralmi rendszerekben emberek uralkodnak más emberek felett, olyanok, akik nincsenek a törvényeknek alárendelve, az ő cselekedeteiket nem korlátozza a jog, az alkotmány vagy épp a lisszaboni szerződés, azok az ilyen mesterséges akadályokon könnyedén átlépnek.

Ilyenek az abszolút uralkodók vagy a diktátorok, a Kádár Jánosok, a XIV. Lajosok, a Kim Dzsong Unok és a III. Richárdok, és ha az én javaslatomat el nem fogadják, ilyen lesz a LIBE-bizottság is. Mert a jognak, az uniós szerződéseknek való alárendeltség jogállami elve rá is vonatkozik, az alól a LIBE sem kivétel.

A jelentésben kétszer is szerepel egy különös és a szerződéssel ellentétes mondat (csodálkoztam is kezdetben, hogy miért sulykolják ennyire, hogy kétszer is leírják, nyilván a szerzőt gyötrő lelkiismeret-furdalás indokolta), amely szerint a parlament és a LIBE a Magyarország ellen folyó, a szerződés hetes cikkelye szerinti eljárásban túl kíván terjeszkedni az Európai Unió jogán, azon túli kérdéseket is vizsgál, olyan dolgokat is, amelyek a lisszaboni szerződés által rögzített hatáskörében nem szerepelnek.

Aztán a jelentéstervezetben eszerint is járnak el. Abban szó esik például arról, hogy Magyarországon alacsonyak a nyugdíjak, hogy túl rövid a munkanélküliség esetén járó segély időtartama, hogy túl kevés a nő a magyar politikai életben, vagy hogy egy magántulajdonban levő napilap tulajdonosa beszüntette az újság finanszírozását, és még sok más hasonló, normális esetben az adott tagállam belügyét képező téma.

Az én indítványom ezeknek a mondatoknak a szövegből való törlését javasolja, és nem azért, mert én azt gondolnám, hogy ezek teljesen alaptalan vagy vitára sem érdemes felvetések lennének, hanem azért, mert ezek felhasználására a most folyó eljárásban a szerződés alapján a parlamentnek és a LIBE-bizottságnak nincsen jogi felhatalmazása.

A Sargentini-jelentés ugyanis nem egy a Tavareséhez hasonló, egyéni kezdeményezésű jelentés, hanem közvetlenül az uniót alapító szerződés hetes cikkén alapuló, lehetséges jogkövetkezményeket maga után vonó eljárás, vagyis itt nem egy senkit nem kötő véleményről van szó, ezért ennek megalapozásához nem lehet az uniós jogon túli, tagállami jogkörbe tartozó érveket felhozni.

Magyarország ugyan most szépen gyarapszik, de mi negyven éven át idegen megszállás alatt éltünk, egy piacellenes, antidemokratikus, diktatórikus kommunista rendszert kényszerítettek ránk, nekünk sosem voltak gyarmataink, és többek között ezért is mi sajnos nem tudunk még olyan bőkezű nyugellátást vagy munkanélküli-juttatást fizetni, mint a gazdag Hollandia vagy Nagy-Britannia.

Nekem személyesen is nagy örömet szerzett, hogy a Népszabadság, a magyar kommunista rendszer Völkische Beobachtere, amely bizarr módon a rezsim bukását is hosszú évekkel túlélte, tavalyelőtt megszűnt, ezzel ellentétben kifejezetten sajnáltam, hogy egykori kedvenc újságom, a patinás, nagy múltú Magyar Nemzet című napilap bezárásáról döntött a tulajdonos, de én évtizedeken át azt hallottam az európai fórumokon, hogy a piac az első, ezért ezek az érzések, a személyes politikai elfogultságaim az én magánügyeim körébe tartoznak, nem pedig egy jogállamiságról szóló hivatalos jelentésbe, és –- már amennyire egy politikus képes ilyenre –- meg is tartom őket magamnak.

Sajnálom, hogy kevés a nő a magyar politikában (bár épp a LIBE-bizottság első alelnöki székében **egy kiváló fideszes magyar nőpolitikus, Gál Kinga, az Európai Parlament alelnöki székében pedig szintén egy kiváló fideszes magyar nőpolitikus, Járóka Lívia ül),** de nem hiszem, hogy ezt megítélni az unió feladata volna. Ezeket kezelni fogjuk mi, magyarok, ránk bízhatják. Az unió inkább foglalkozzon azokkal a kérdésekkel, amelyek tényleg rá tartoznak és amelyekre fel is van hatalmazva, mert nem áll éppen túl jól azokkal sem.

Az Európai Uniónak nem az a dolga, hogy átvegye a tagországok vezetését, az az egyes tagországok népeinek és kormányainak a kezében pont jó helyen van.

Ha a tagországok ügyeibe az uniós jog betartásán túli témákban is belemennék, én is tudnék olyat mondani, ami nekem máshol nem tetszik.

Ha például Hollandiáról, Sargentini asszony vagy Nagy-Britanniáról, a LIBE elnökének hazájáról beszélünk, akkor az én politikai ízlésemmel szöges ellentétben áll, de szerintem még az általános jogegyenlőségi elveket is sérti, hogy ezekben az országokban az embereknek, a polgároknak semmi beleszólásuk nincs az országuk első számú vezetőjének kiválasztásába. Azt ott nem demokratikus döntések, hanem ósdi, feudális, személyes privilégiumok, a születés elsőségére vonatkozó szabályok határozzák meg.

Tisztelem mind a holland királyt, mind a brit királynőt, de az én republikánus politikai véleményemen, azon, hogy a királyság intézménye antidemokratikus, ez semmit nem változtatott. Mégsem jut eszembe, hogy uniós jelentéseket írogassak, és megmondjam más országok népének, hogy milyennek kellene lenni az ő állami berendezkedésüknek. Ha a hollandok vagy a britek szeretik az alattvalói létet, netán nem tartják olyan fontosnak a jogegyenlőséget, mint mi, magyarok, az az ő dolguk.

Az uniós szerződések világosan rögzítik, hogy melyek azok az ügyek, ahol az uniós intézményeknek, a parlamentnek, a bizottságnak vannak kompetenciáik: külkereskedelem, agrárpolitika, schengeni információs rendszer, adatvédelem, fogyasztóvédelem vagy éppen az euró.

Amikor a Sargentini-jelentés léptennyomon, nyíltan vállaltan az uniós jogon túli kérdésekben fogalmaz meg vádakat, kritikákat egy uniós tagországgal szemben, akkor aláássa az európai együttműködést, és ami ennél sokkal súlyosabb, megsérti a közös szabályokat.

Amikor a LIBE vagy a parlament olyan kérdésekben tesz önkényes és később az országunk ellen súlyos szankciók alkalmazásának alapjául szolgáló, vagyis jogkövetkezményekkel járó megállapításokat, amelyekre az uniós szerződések nem hatalmazzák fel, akkor a jogállamiság egyes számú elvét, a joghoz kötöttséget, a joguralom elvét szegi meg.

Ezek az ügyek kizárólag a magyar emberekre tartoznak, nem veheti el tőlük a demokratikus döntés jogát senki, bármennyire nem tetszenek is Brüsszelben sokaknak azok a többségi döntések, amelyeket a magyar polgárok hoznak!

A LIBE Magyarországot a jogállamiságról oktatja, de eddigi eljárása a napnál is világosabban megmutatta, hogy a saját eljárására a jogállam elveit esze ágában sincsen alkalmazni! Ez pont a jogállam ellentéte, vagyis önkény.

Megjegyzem, hogy ha elhagyjuk a jelentésből az általam javasolt pontokat, akkor szinte alig marad valami: néhány újra felmelegített, de korábban már megegyezéssel vagy bírósági ítélettel lezárt ügy, néhány még folyamatban levő kötelezettségszegési eljárás, magyar törvényjavaslatok bírálata, business as usual, azaz normális ügymenet, ami együtt, egy kupacba rakva is édeskevés ahhoz, hogy Magyarország ellen a hetes cikk szerinti eljárás megindításához elegendő alapot szolgáltasson.

Ha ezen a gyenge és ingatag bázison is lehet eljárást kezdeményezni, akkor az unió mind a huszonhét tagja ellen is haladéktalanul meg kell indítani azt. Például Franciaország vagy Olaszország ellen, hiszen velük szemben a magyarnál jóval több kötelezettségszegési eljárás folyik.

Ahol nem azonos a mérce minden országra, ott az önkény uralkodik az igazságosság helyett, ott hiányzik a jogállamiság.

Szájer József
A szerző európai parlamenti képviselő

A Jobbik teljes önfeladása: Brüsszel és a Soros-jelentés mellé álltak

Nagy port kavart a hazai közéletben a Brüsszelben elfogadott Sargentini-jelentés. A dokumentum, így Brüsszel (hangsúlyozandó!) szerint Magyarországon fennáll a veszélye az európai értékek súlyos és módszeres megsértésének, ezért indokolt a hetedik cikk szerinti eljárás megindítása. A meglehetősen durva uniós fenyegetés kimenetele végső soron hazánk szavazati jogának felfüggesztéséhez, vagy az EU-s támogatások befagyasztásához vezethet, de ezek kombinációja más szankciókkal kiegészítve is előfordulhat. Annak, hogy az ügy ilyen szintre jusson, elenyésző az esélye, ugyanis ahhoz, hogy sor kerüljön ezeknek a büntetéseknek az életbelépésére, több nagyon szigorú feltételnek is teljesülnie kell. Nem kell különösebb politikai érzék ahhoz, hogy ennyiből is lejöjjön, rendkívül komoly támadásról, ügyről van szó.

Semmi meglepő nincs benne, hogy a hazai balliberális, -és Soros-világ a brüsszeli bürokratákkal hangoztatja szólamait, miszerint ismét, ki tudja hányadszorra, megszűnt a demokrácia Magyarországon, az európai értékek pedig teljesen megsemmisültek.

A náluk sokkalta mérvadóbb nemzetközi jogászok, és Szánthó Miklós, az Alapjogokért Központ igazgatója ezzel szemben erősen kritizálta magát a Sargentini-jelentést, és ennek az elfogadását megelőző eljárást. A magát előszeretettel legerősebb ellenzéki pártnak nevező Jobbik hivatalos közlemény formájában nem foglalt állást a Magyarországot érintő legaktuálisabb kérdésben. Más formában viszont igen.

Ugyanis Sneider Tamás, a párt elnöke közösségi oldalán kommentálta a brüsszeli történéseket.

A szkinhed-múltú, mostanában látványosan sokszor mentét viselő politikus úgy állt ki a Sargentini-jelentés mellett, hogy arra még Gyurcsány Ferenc, bukott kormányfő is elégedetten csettinthet.

„Orbán Viktoréknak sikerült olyan szint alá süllyeszteni az ő büszke „kereszténydemokráciáját", amit már az Unió sem hagy szó nélkül. A jelentés szerint Magyarországon veszélyben a jogállamiság és sérülnek a demokratikus alapértékek."– írja kezdésként a politikus, akinek fia a demokratikus alapértékek erőteljes ellenségeként a történelemkönyvekbe vonuló Adolf Hitler kedvenc mondatát tetováltatta a mellkasára.

Sneider ennek kapcsán kifogásolja, hogy pártját tavaly decemberben megbüntette az Állami Számvevőszék, ami szerinte alátámasztja a Sargentini-jelentésben foglaltakat. Arról egy szót sem ejt, hogy a bírság egy részét tiltott pártfinanszírozás miatt szabták ki, az ennek okán az állampolgároktól, szimpatizánsaiktól gyűjtött pénzt pedig teljesen másra költötték el.

A demokráciát valóban nagyítóval kell keresni – állapította meg Sneider a pártját ért „sérelem" kapcsán, Brüsszel mellé állva a kérdésben, csak azért, mert számon merik kérni rajtuk a törvények betartását.

Ausztráliai Magyar Református Egyház
Nth.Fitzroyi Gyülekezet
Melbourne
1949 2018

Az Ausztráliai Magyar Református Egyház

121. St. Georges Road, North Fitzroy Vic. 3068

szolgálatai

A victoriai kerület lelkipásztora Dézsi Csaba
Lelkészi hivatal: 121 St. Georges Road, North Fitzroy
Postacímünk: P.O. Box 1187 North Fitzroy, 3068
Az Egyház honlapjának címe:
www.reformatus.com.au
E-mail: melbref@gmail.com
Telefon: (03) 9481-0771
Mobile: 0414-992-653 (Dézsi Csaba lelkész)
Csutoros István főgondnok:
9439-7067, mob.: 0407 683 002

MELBOURNE (VIC)
2018. július 8-án vasárnap de. 11 órakor
ISTENTISZTELET
Igét hirdet: Nt. Dézsi Csaba
12 órától ebéd a Bocskai Nagyteremben
(az Edinburgh Parkkal szemben, Watkins St.bejárat)
121 St. Georges Rd. (11-es villamos a Collins St.-rôl, 20-ik megálló
Ebéd után Nőszövetségi gyűlés
Minden kedden de. 12. órától Bibliaóra a Bocskaiban
Mindenkit szeretettel várunk!

NSW. SYDNEY
2018. július 8-án vasárnap de. 11.30 órakor
ISTENTISZTELET
Igét hirdet: **Nt. Péterffy Kund**
Uniting Church, Carrington Ave.**Strathfield**
Minden vasárnap az Istentisztelet ideje alatt
gyermekeknek is Istentiszteletet tartunk, szeretettel kérjük a szülőket, nagyszülőket, hogy hozzák el a kicsiket.

ADELAIDE (SA)
2018. július 8-án vasárnap de. 11 órakor
ISTENTISZTELET
Igét hirdet: Nt.Szabó Attila
az Unley Uniting Churchben (Unley St. és Edmund Ave. sarok)
Minden szerdán este 5.30 órától BIBLIAÓRA,
a Templom társalgójában. Mindenkit szeretettel várunk.

BRISBANE (QLD)
2018. július 8-án vasárnap de. 11 órakor
ISTENTISZTELET
Marsdeni Magyar Házban 150 Fourth Ave.Marsden
Igét hírdet: Nt. Kovács Lôrincz
Istentisztelet után ebédelni lehet.
Aspley, Észak Brisbane minden hónap második vasárnapján de. 11.45 órától
ISTENTISZTELET
Igét hírdet: Nt. Kovács Lôrincz
és magyar nyelvű játszócsoport gyermekeink számára,
748 Robinson Road Aspley. Istentisztelet után ebédelni lehet

GOLD COAST — Mudgeeraba
Mudgeeraba Salt templom 319 Mudgeeraba Road, 2018.
Minden hónapharmadik vasárnapján du. 2 órakor
Istentisztelet
és magyar nyelvű játszócsoport gyermekeink számára
Igét hírdet: Nt. Kovács Lôrincz
Minden hónap első vasárnapján 2 órától Bibliaóra

Vallási megkülönböztetés nélkül várjuk mindazokat, akik szeretnek Istentiszteleten részt venni, magyar közösségbe lenni, egymással isnerkedni

REFORMÁTUS SZEMLE

Az Ausztráliai Magyar Református Egyház fizetett melléklete és kiadása
Felelôs szerkesztô Csutoros Júlia
Postai címünk: P. O. Box 1187, North Fitzroy VIC. 3068
Telefon: (03) 9439-8300 Email: csutoros@tpg.com.au

Megemlékezés július 15-én,

a North Fitzroyi Magyar Református Templomban
(121 St. Georges Rd.)
Istentisztelet keretében emlékezik meg gyülekezetünk, magyar egyházunk alapító lelkészéről,

Dr. Nt. Antal Ferencről

Főgondnokainkról, Presbitereinkről, templomunk Emlékfalában és városunk temetőiben nyugvó gyülekezeti tagjainkról.
Istentisztelet után gyülekezetünk elhelyezi a hála és köszönet koszorúit a templom falában lévő Emléktáblánál.
Ez alkalommal is honfitársainkat szeretettel hívjuk!
Megemlékezés után ebéd várja a templom melletti Bocskai Nagyteremben

A templom körüli munkálatok egyike minden vasárnap beharangozni a gyülekezetet a délelött 11 órai Istentiszteletre. Egyelőre nincs automatikus felszerelés, amivel egy gomb nyomással lehetne megindítani, így a gyülekezeti tagokra vár ez a nem könnyű munka. Erős karok kellenek hozzá, hogy az óriási harangok megmozduljanak. Nagyon hálásak vagyunk mindazoknak akik vállalják.
Vasárnap készült képünkön balról **von Emanuel György,** aki múlt évi könyvvásárunkon szaktudásával óriási segitség volt, és **Oláh Ernő**, szeretett gyülekezeti tag és pesbiter vállalták.

DISZNÓTOROS VACSORA
ÉS TÁNC
Aug.4- én szombat este
7 órai kezdettel

a Bocskai Nagyteremben
123 St.Georges Rd.Nth.Fitzroy Watkins St. Bejárat
A Névtelen Banda
Gondoskodik a kitűnő hangulatról
Belépő,vacsorával együtt
$30
Asztal foglalás
Dézsi Csaba 0414 992 653 Csutoros István 9439 7067

Megfagyott felszín mélyén

Más fontos dolgok mellett a pihenés képességét sem sikerült elsajátítanom

Nem lehetek ezzel egyedül, s meg is fogadom, hogy igyekezni fogok megtanulni, hogyan is kell ezt csinálni. Gyermek — és ifjúkorban az ilyesmire az ember nem is figyel oda, legalábbis én nem emlékszem, hogy valaha is „pihentem" volna. Pedig rúgtuk a labdát öt-hat órán át kifulladásig, csavarogtunk erdőkben, városokban éjjeleken és nappalokon át. Éjszakáztunk koncertekről, színielőadásokról, filmekről jövet – megdumálni, milyen is volt, amit láttunk —, bulik is voltak, éjszakai utazások vonatokon, meddő várakozások, hosszú éjszakai séták, amikor már nem járt semmi, csak a négyeshatos. Aztán gyermekeinket nevelgettük, valahogyan nem is igényeltük a „pihenést", olyan természetes volt, hogy a Gondviselés elrendezi ezt, ha a szemed már alig bírod nyitva tartani, akkor küldi a segítséget: a társadban még lesz erő, s az anyában és apában mindig van még egy kis erő, talán ezért nem emlékszem az ilyen nagy pihenésekre. Lehet, hogy ez olyan mély, ájulásszerű állapot, ami valami egészen másról szól. Valamiféle energiaátadásról, azaz életátadásról. Pedig próbáltunk mi is, mint a „rendes emberek" pihenni: tengerparton is voltunk „nyaralni", Várnában és az Adrián, de valahogy nem úgy sikerült, hogy pihenésként éltük volna meg. Be is ugrott, miért! Mert nem voltunk fáradtak…

Most, hogy eszembe jutott ez a dolog, érzem, máshol lehetett a baj. A gondolataim már akkor közbeszóltak, de még nem zavart, hogy nem látogat meg a nyugalom. Az első sunyi hang valahonnan mélyről azt suttogta, nincs erre idő! És addig-addig suttogta, hogy megjelent a lelkiismeret-furdalás. Ami aztán el sem hagyott azóta sem.

„Itt fekszel a díványon, miközben dolgod lenne. Elolvastad már? Megnézted már? Megértetted már? Megírtad már? Elintézted már? Felkészültél már?" Mostanra tudom, hogy nem lehet elolvasni mindent, amit kellene, megnézni mindent, amit érdemes, megérteni minden összefüggést, emberi jellemet. *Elintézni semmit sem lehet, mert újabb és újabb elintéznivalók gyűlnek, megírni pedig? Megírni azt, amit szívből és igazán szeretnél, bibliát írni, nem lehet. Vagy mégis?* Hiszen most, ebben a percben is éppen ezt kellene tennem! Majd — jó esetben — lesz egy pillanat, amikor kiderül, hogy megírtam, amit lehetett, biblia nem lett, de benne volt a szeretet.

Ez a lelkiismeret-furdalás teszi lehetetlenné a pihenést. Mindig ott motoszkál, sugdos, ráncigál. Nem hagy megnyugodni, még a jól végzett munka örömébe is belepiszkál. *Hiszen mit nem lehetett volna jobban csinálni? S ha eljutottam valahová, meg lehet állni?* Eddig és ne tovább! Dicsőség, pénz, hatalom — sorolja bölcs barátom, ezektől óvakodj. Csak a hatalomtól tudtam magam távolt tartani következetesen, pénzre nekem is szükségem van, a hiúság pedig olyan ősi ösztön, amitől nem sikerült megszabadulnom. Eldobáltam már rengeteg elemét, de valami ambíció, valami csillogás utáni vágy még mindig ott ül a homlokomon. Mások is jártak már így, még az író emberek között is. Nem hajszoltam sem a pénzt, sem a dicsőséget, valami kevés így is jutott, de olyan kevés, hogy ebbe belefáradni mégsem lehetett. Csak az a lelkiismeret-furdalás, az ne volna! Hiszen néha bűntudattá erősödik, s azt már nehéz elviselni.

Másfajta hangok is duruzsolnak, állandó monotonon felróják nekem a megosztottságot, széthúzást. Az elmaradottságot, az indulatokat. Felróják a késszúrásokat, a vadkanok garázdálkodását, az önpusztító hajlamainkat. Felróják ez elmulasztott lehetőségeket, a rossz döntéseket, a kényszerpályákat. Rám olvassák költők korai halálát, a legnagyobb Napút festő tragikus végét, Kun Béla rémuralmát, Prónay Pál „túrázását", a folyton bólogató király megalázását. Felróják a nyilas és kommunista diktatúrát, a vészkorszakot, a mindenféle „megtorlásokat", „számonkéréseket", s még azt is, ha elmaradtak. S rajtam kérik számon sosem lankadva, hová lett a föld, a lakás, hová lett az a régi szép élet, a siker, az ifjúság, hová lett a haza és hová a szeretet.

A felelősséget vállalnom kell, nagy teher, cipelem már régóta. Önként nyúltam érte, szívesen letenném. Valójában ezen ügyködöm ezer éve: megszabadulni a nyugalmat zavaró terhektől, szép szóval, érvekkel elcsendesíteni az állandó duruzsolást. Megpihenni végre. Csak egy napra, egyetlen órára felszabadulni. S felelni a dühödt duruzsolóknak szép, keserű szavakkal. Lennénk mi egységesek, nem széthúzók, s kár, hogy nem vagytok velünk. Mert nem vagytok velünk, s ha úgy érzitek, magatokra maradtok — bár szívetek mélyén csatlakoznátok már — –, ezért nem ránk kellene haragudnotok. A harag elvakít, s ezért az örök indulat. Ezért a merénylet, a halántékhoz szorított pisztoly, ezért az örök szemrehányás, a labancos árulás. Rettenetes dolgok történtek velünk a múlt században, a sérelmek százada volt az. A sérelmeket nem lehet és nem is szabad rangsorolni. Az én sérelmem, a te sérelmed… Szinte nincs olyan rétege a társadalomnak, nincs olyan etnikum, olyan vallás, csoport, család, akit ne ért volna sérelem. A döntő mégiscsak az, hogy képesek vagyunk-e feldolgozni a sérelmeket, s aztán a nagy célok érdekében közös nevezőt kialakítani. *Képes-e a nemzet erejét, tehetségét a jövő érdekében megőrizni és megújítani?* A sokfajta sérelmet képesek leszünk-e — még ha egymásnak okoztuk is azokat — az igazság és a békesség jegyében kezelni? A múltat nem feledni kell, bűnt bűnnek kell tudni, de rabjává, túszává sem szabad válni semmiféle bűnnek. Mert az a bosszú, s a bosszúra építeni semmit nem lehet.

Ahogy egy ember, úgy egy nemzet, egy ország is vágyhat egy pihentető délutánra. De nincs kegyelem. Egy nemzet fülébe az egész világról duruzsolnak. Számon kérik, a lelkiismeretére apellálnak, fenyegetik, zsarolják, sarokba szorítják, kényszerpályára taszítják. A nagy halak akár fel is falhatják. Nem tudunk terepszínűvé válni. Képtelenek vagyunk rá, ezt még Kádárnak sem sikerült elérnie, és itt, a Kárpát-medence közepén talán nem is lehet. Meg hát még mindig élénken él bennünk, hogy valaha nagy hal volt errefelé Magyarország, még ha a végén tandemben is Ausztriával. Nem lehet megpihenni. Nehéz ezt elfogadni. Feszül a húr, s feszíteni is kell, különben a versenyben lemaradunk, de arra is vigyázni kell, el ne pattanjon az a vékony szál, amin egyensúlyozunk.

Egy nemzet nem fáradhat el soha. A miénk hatalmas pofonokat kapott, csak a huszadik században hármat, s egy olyat is ráadásnak, amikor a játszótárs a kezét nyújtotta, hogy felsegítsen, de közben behúzott egyet. Láttunk már ilyet még futballpályán vagy ringben is. Megszédültünk 1918-ban, ki is használták. Bennünk maradt az ütés 1945-ben is, no meg a bíró hatnál kiszámolt. Nehezen álltunk fel 1956 után, inkább már kitértünk az ütések elől kétrét görnyedve, de azért várva a nagy alkalomra. El is indítottuk a jobbot 1989-ben, de az ellenfél elhajolt, aztán azt vettük észre, hogy megint az ő kezét emeli magasba a bíró. Alig tudtuk magunkat kifújni.

Most már meg kellene tanulni egy kicsit pihenni. Megbecsülni a pillanatot: lám béke van. Béke van. Csak tudnánk már megbékélni magunkkal! A sérelmeken felülemelkedve keresni a közös értékeket. Nekem is könnyebb lenne, hiszen elfáradtam. Pihenni egy kicsit. Mezőn céltalanul bóklászva, árnyat adó fa tövében elpilledni. Kulacsból vizet inni. Csak bámulni a víztükröt a Balatonnál, barátokkal régi filmekről beszélni, zenekarokról, versekről. *Zenét hallgatni, s most meccset nézni anélkül, hogy duruzsolnának a sunyi hangok: erre van idő? Csak úgy kedvtelésből újraolvasni Plutarkhoszt? Ember! Mit képzelsz?* Térj észhez!

Pihenni kell, mielőtt jön az örök nyugalom, üzenem ezt mindenkinek, aki még sohasem pihent. Hogyan kell csinálni, még mindig nem tudom, de azt már igen, hogy az életünk tényleg olyan, mint a folyó: folyton folyik. Mint a vér az ereinkben. És tényleg naponként halunk meg, s az újjászületés hiánya lesz az örök nyugalom. Talán csak trükk az egész pihenés, mint amikor megfagy a folyó felszíne, s közben a mélyben ott surran maga az élet.

Szerencsés Károly
(Magyar Hírlap)

Magyarország megérdemli-e, hogy anyaországnak nevezzük?

Figyelmeztessük az eurokratákat, teremtsék meg a kisebbségek egyenjogúságának kereteit

Csóti György, volt képviselőtársam Anyaország címmel megjelent írása sarkallt e sorok papírra vetésére. Előre bocsátom, egészen más megközelítésben foglalkozom a kérdéssel, mint, ahogy az a vitacikkben szerepel. Nem arról szólok, hogy Magyarország valóságosan miként definiálható az elszakított területrészek felől nézve, hanem miért szeretjük mégis a hétköznapokban anyaországnak hívni.

A cikkben az igazgató úr nyilvánvalóvá teszi, mennyire helytelen a trianoni békediktátum után megmaradt Magyarország területét anyaországnak nevezni. Az anyaország definíciójából indul ki, amely szerint „Az anyaország olyan állam, amely gyarmattal rendelkezik (általános iskolai értelmező szótár). Egy betelepült nemzeti kisebbség számára az az ország, ahol ők az államalkotó nemzet, ahonnan kivándoroltak (általánosan elfogadott nézet)." Ez utóbbi értelmezés a kibocsátó nézőpontjából, a függőségi viszonyok alapján definiál.

Az én kiindulópontom a nemzeti kisebbség egy fogalma, amely szerint: a nemzeti, számbeli kisebbség egy adott állam területén élő népcsoport és a tagjai nem a többségi nemzettel azonosulnak, hanem egy olyan másik nemzettel, amelynek van állama. Valamint tipizál olyan nemzeti kisebbségeket, amelyek anyaországgal rendelkeznek (pl. dél-tiroli németek, erdélyi magyarok), illetőleg anyaország nélkülieket (pl. bretonok, lappok). Másfajta felosztással – bár ez most a szorosan tárgyalt témához nem kapcsolódik – megkülönböztetünk bevándorló, illetve őshonos nemzeti kisebbségeket is.

E meghatározás szerint, az önhibájukon kívül, éppen kilencvennyolc esztendeje határon kívül rekedt honfitársaink — mint őshonos kisebbség, amely tagjainak 2010 óta a magyar állampolgárság felvételére is tág lehetőségük nyílt – minden további nélkül gyakran hivatalosan és nem hivatalosan is Magyarországot anyaországnak hívhatják. (Úgy, ahogy egyébként a német a Vaterland, az angol a motherland megjelölést használja.) Ezzel együtt is egyetértek azzal Csóti György által tett kitétellel, hogy semmi akadálya nincs a „mai Magyarország" vagy „maradékország" használatának. Valóban, amennyiben ezt a történelmi összefüggések alapján és a Trianon előtti helyzetünket figyelembe véve értelmezzük, nem pedig a jelenlegi, illetőleg a közel száz éve kialakult status quót vesszük figyelembe. Ha az érzelmi kötődést tekintjük, amit az anya szó jelent az életünkben, ahogy egy anya óvja, védi, táplálja, becézi gyermekét, amint azt mára már teszi Magyarország a valaha diktátummal elcsatolt, majd megtagadott, de megtalált és a jó anya gondosságával nevelt „gyermekeivel", akkor arra a következtetésre juthatunk, hogy Magyarország anyaország. Itt jegyzem meg, egy alkalommal Duray Miklós előadásában arról értekezett, hogy egy végtagjait vesztett anya képtelen gyermeke ellátására, gondozására. Ehhez csak annyit fűzhetek, ez igaz ugyan, de ha az érhálózatot összekapcsoljuk, a létrejövő vérkeringés mégis csodát tehet! Mint ahogy ez az elmúlt esztendőkben meg is történt. Gondoljunk csak a nemzetpolitika tematikus éveire (külhoni magyar fiatal vállalkozók éve, családi vállalkozások éve, családok éve), az ösztöndíjprogramokra (Kőrösi Csoma Sándor Program, Petőfi Sándor Program) vagy a gazdasági támogatásokra, amelyek mindegyike a „végtagokat" erősíti.

Visszaemlékszem a 2004-es időszakra, amikor a parlament akkori frakciói többségének (az SZDSZ kivételével) egyetértésével és támogatásával megalapítottuk a Kárpát-medencei Magyar Képviselők Fórumát, amely ugyanazon év szeptemberében ülésezett először, és azóta is megmaradt a párbeszéd egyik fontos terepének a parlamenti dimenzióban. Érdemes ma már tizennégy év távlatából visszatekinteni, hiszen akkor az első ülést a Magyar–Magyar Parlamenti Partnerség címmel szerveztük, és „leánykori nevén" Mama-Papának hívtuk. Tettük ezt akkor, amikor a szégyenteljes december 5-i népszavazás előtt voltunk, de már éreztük az előszelét. Különös és sorsszerű, hogy a szavazást követően döntöttünk a fórum hivatalos nevéről, mert szülő, mama és papa, nem tesz olyat a gyermekével, amit akkor Magyarország kormányzó pártjai tettek, s ezzel a rendszerváltozás utáni nemzet egyik legnagyobb traumáját élte át. Ilyet még egy mostohaanya sem tesz, hogy megtagadja gyermekét!

A mai Magyarország (értsd: 2010 utáni Magyarország) inkább nevezhető anyaországnak, hiszen azonosult a magyarok lelkében élő Kárpát-medencei magyarsággal, amikor a lelki nemzetépítésen, a gazdasági támogatásokon, az egymásért folytatott küzdelmeken túl szót emel a jogfosztások, jogsértések esetén, kiáll a közösségekért, és segíti a szülőföldön élést, gyarapodást, boldogulást, előteremti annak eszközeit, biztosítja az identitás megőrzésének lehetőségeit.

Most különös jelentősége lehet az erők egyesítésének, hiszen az Európai Unió fórumai elé kerülhet a nemzeti kisebbségvédelmi kezdeményezés (Minority Safe-Pack Initiative), folyamatban van egy kisebbségi minimum standard megfogalmazása az Európai Parlament részéről, illetve Csáky Pál képviselő úr által kezdeményezett, február 8-án elfogadott határozat, amely az őshonos kisebbségekre vonatkozóan fogalmaz meg jogalkotási, monitorozási végrehajtási feladatokat az uniónak, valamint a meglévő nemzetközi megállapodások ratifikálására szólítja fel a tagállamokat.

Most vigyázó szemeinket Brüsszelre vessük, s figyelmeztessük az eurokratákat, van még kerek egy évük, hogy a közel hatvanmilliót számláló őshonos kisebbségi európai polgárok életében pozitív nyomot hagyjanak, és teremtsék meg a szülőföldjükön élni kívánó kisebbségi közösségek teljes egyenjogúságának kereteit. (Megjegyzem: ők is szavazók a 2019-es EP választáson!)

No, de elég messze — egészen egy vágyott és gyermekeit felnőttként nevelő anyaországig — kanyarodtam a kiindulóponttól! Igaza is lehet **Csóti Györgynek** a hivatalos elnevezés tekintetében, de én maradnék inkább a nemzettársaink szemszögéből is fontos és bevett anyaországnál, mivel ezt megérdemli. És most megérdemli!

Szili Katalin
miniszterelnöki megbízott

Duldig+Russo
Optometry
54 Koornang Rd.
Carnegie VIC 3163
(03) 9563-1006

Felsővámos – a varjak falva

„Ismerd meg hazád" jelszavú utazásaim-írásaim sorában ezúttal olyan úti célt választottam, amit nem kellett térképen keresnem. Felsővámos az a település, számomra nem mellékesen édesanyám szülőfaluja, ahol gyermekéveim jó részét töltöttem. Kérdezhetik, jó, de miért lehet ez érdekes akár az Ausztráliába került magyarság számára? A régi Magyarország területén található magyar falucskáról van szó; a többi meg derüljön ki alább.

A csallóközi **Dunaszerdahelytől** szűk 12km-re északkeletre elterülő falunak, amelyet ezúttal is **Ágh Péterrel** jártunk körül, 2018-ban ezer fő alatti a lélekszáma, és közülük bő 93% magyar nemzetiségű. A falu polgármestere, **Puss András** úgy tájékoztatott: „Jelenleg 6,1% a szlovák ajkúak aránya." Cikksorozatom eddig tárgyalt falvaihoz hasonlóan, a két nemzet lányai és fiai jól megférnek egymással. Amúgy meglehet, éppen azért van ez így a legtöbb kis létszámú közösségben, mert soraikban nemzeti, nyelvi és vallási hovatartozástól függetlenül úgy érzik, avagy belátják a lakók, a szétszakítottságnál nagyobb biztonságot ad az összefogás.

Történelmét tekintve tán már egy 13. századi pápai tizedjegyzékben felbukkan a neve, de vannak ezt kétségbe vonó vélemények. Nem vagyok hivatott dönteni erről, de az tény, már évszázadokkal ezelőtt is több olyan település létezett a hajdani Magyarországon, amelyek nevében szerepelt a „vámos" kifejezés, így elképzelhető, adódhatott kavarodás egyik-másik irat évszázadokkal későbbi értelmezésekor. A község honlapja szerint 1406-ban Wamosfalw, 1773-ban Vámosfalu, 1927-ben szlovákul: Horné Myto néven említik források; a faluhoz köthető első biztos dátum pedig 1683. február 23. — ekkor a törökök lerohanták, ami kedvükre volt ellopták, 104 lakost is magukkal hurcoltak rabként.

Ráadásul a szétlopott falu maradékát fölégették. Az időálló néphit úgy tartja, Felsővámos mai lakóházai úgy fél km-rel lejjebb kezdtek épülni attól az enyhe emelkedőtől, ahol anno a falu állt; ma itt van a temető. A Magyar országnak leírása c. 1796-os művében Vályi András azt írja: „VÁMOSFALU. Magyar falu Pozsony Várm. Földes Ura G. Pálfy Uraság, lakosai katolikusok, fekszik Vásárúthoz nem messze, és annak fíliája; postája is vagyon, határja 2 nyomásbéli…" Ide kell fűznöm, volt idő, amikor Vásárúthoz csatolták, de 1990-ben ismét különvált. Templomával kapcsolatban a község honlapján többek között ez áll: „A falu egy ősrégi templommal és plébániával rendelkezett, amelyet először egy Pázmány-féle összeírás említett. Ennek helyén épült az új 1775-ben barokk stílusban." A Nepomuki Szent János oltalma alatt álló, a fényt félköríves ablakokon át beengedő templom belseje ismét renoválásra szorul, egy falubeli mesélte, most gyűjtenek rá és remélik, hogy összejön a kellő pénz. Orgonája a pécsi Angster József orgonakészítő mester alapította gyárban készült 1912-ben.

A felsővámosi kálvária

Vámosfalu — így mondom, mert az itteniek és innen elszármazottak máig ekként említik — tagja a Vámos Települések Szövetségének (VTSZ), amelynek célja és feladata a „vámos" nevű települések lakói közötti kapcsolatok kialakítása baráti, idegenforgalmi, kulturális, sport és más területen, megismertetni egymással településeik hagyományait, kultúráját, és hogy szükség esetén önkormányzataik segítsék egymást. Puss András elmondta, „2018. augusztus 11–13. között éppen nálunk kerül megrendezésre a magyarországi, szlovákiai és romániai tagokkal rendelkező VTSZ nemzetközi találkozója, amelynek keretében, mintegy emléket állítva a múltbeli szokásnak, legelőször is jelképesen vámot szedünk, majd a szórakoztató programok mellett egy emléktáblát is fölavatunk". Tudni kell, az egykor mezővárosi ranggal bíró falut körbeveszik, lényegében védik a világviszonylatban pici, de festői vízfolyamok, a Kis-Duna és a Tőkési-ág, és bármely égtájáról érkezik valaki, csak valamelyik hídon át tudja megközelíteni; most már nem kell vámot fizetni, mint régen az e térségen átjutni akaróknak. Valaha malom is volt rajta, de ma csak egyre korhadó cölöpjeinek csonkjai jelzik, annak idején hol fogták munkába a vizet a helyiek érdekében.

A falut övező kicsi, de annál szebb táj eszményi terep az idetévedő természetbarátoknak, akik a rohanó hétköznapok kipihenéseképpen a hamisítatlan vadonra kíváncsiak, állatok neszeit, madarak csicsergését, a végtelenségbe tovafolyónak tűnő vizek lassú fodrozódásának hangjait kívánják hallani. A világ bármely részéről származónak feltétlenül megéri néhány órát itt sétálni, sok mindent láthat, mert miután a vizes és fás területek java védettséget élvez, az utóbbi évtizedekben a fák, az állatok és a víz egyre jobban a maga kedvére veszi birtokba.

A helyi magyarság a hétköznapjain gond nélkül éli meg, hogy a történelem sodoránál fogva Szlovákiában él, és nyilvánvalóan nem lehet az államnyelvtől elhatárolódva élni, ám sosem feledik nemzeti hovatartozásukat, büszkék magyarságukra. Tisztelettel gondolnak a magyar múlt jelentős történéseire. **Puss András** kifejtette, „minden évben koszorúzási emlékdélután keretében gondolunk vissza az 1848–1849-es eseményekre a templomkertben, ahol a **falu 2003. március 15-én a forradalom és szabadságharc előtt tisztelegve emléktáblát állíttatott".**

A falubeli magyarság egyéni nyelvhasználata bővebb kibontást érdemel. A közép-dunántúli-kisalföldi nyelvjárás egyik aldialektusa a csallóközi, amely maga sem egységes. Több csallóközi településen kialakultak és létjogosultságot nyertek olyan kifejezések, amelyek kezdetben értelemszerűen csak ott voltak használatban; aztán — az emberek ide-odaköltözései folytán — ezek némelyike szintén útra kelt, másutt is megjelent (ez persze visszafelé is igaz). Polgármester úr azt mesélte, az ifjúság a korszellemet követve immár igyekszik az igényesnek tartott köznyelvi magyart beszélni. Tapasztalataim szerint ugyanakkor az időseknél továbbra is általános a régmúltban gyökerező nyelvezet, a falura jellemző kiejtésbeli, sőt esetenként szókincsbeli sajátosságok iránti ragaszkodás. Beszédszinten pl. gyakori a zárt „'" hang (m'nnyünk), az „é" helyett sokszor „í"-t ejtenek (fűzelík). Idősekkel beszélve olyasmiket hallhat az idegen, amit másutt nem igazán ismernek. Félő, ha az idősek eltávoznak, nem sokáig lesz kitől ezeket hallani. Én végtelenül sajnálnám, ha őseim nyelvezete kiveszne. Az ebbéli egyediséget mutatja, hogy még az egyik közvetlen szomszéd falu, Vásárút nyelvjárását taglaló könyvben sem szerepelnek olyan kifejezések, amelyeket viszont nagymamámtól és más idősektől magam is ismerek. A Czuczor–Fogarasi féle 1862-es, A magyar nyelv szótára szerint a „borsoska" egyik jelentése a Csallóközben s némely más vidékeken mézes kalács, köznépiesen sifli. Vámosfaluban viszont a gyúrt, kifőzni való, késsel apró négyzetekre metélt tésztát nevezik siflinek és például káposztásan készítik. További példák: ficsitül (kiskacsa élvezi a vizet, szárnyaival szétfröcsköli maga körül), n' hacsétúj! (ne lármázz!), mófé (hülye), símíkos (kétszínű), hurimpál (nagy erőkifejtéssel cipel valamit), bursli (disznósajt).

Végezetül néhány mondat egy néprajz- és gasztronómiatörténeti kuriózumról. A helyi búcsút *Nepomuki Szent János emléknapjához (május 16.) kapcsolják.* Ilyenkor, természetesen, mindenki ünnepi lakomára éhes. Csakhogy volt idő, amikor egyeseknek a mélyszegénység miatt nem futotta dínomdánomra, ám kigondolták, azért is lesz ünnepi étkük, és ahogy megoldották, végül ők mondhatták azt, ők tálaltak nem mindennapi étket: a búcsú idejére már megerősödött varjúfiókákból főztek ünnepi varjúlevest. Innen ered a varjúbúcsú megnevezés. Olyan mélyen él még a környékbeli falvak lakóiban is ennek a varjakhoz kapcsolódó, szükség szülte régi szokásnak az emléke, hogy máig varjúknak csúfolják a vámosfalusiakat. *A falu központi terén álló kocsma cégérén sem véletlenül két fekete varjú tartja a söröskorsót.*

Írta és fényképezte:
Csibrányi Zoltán

Felhasznált irodalom:

1. Felsővámos község honlapja: http://hornemyto.sk/hu
2. Vámos Települések Szövetsége: http://vtsz.eu/content/view/32/53/
3. A Csallóköz gyöngyszeme, Csibrányi Zoltán, National Geographic Magyarország: http://www.ng.hu/Termeszet/2015/11/20/Kurti-sziget-a-Csallokoz-gyongyszeme
4. Gőbűgyöp meg pimpimpáré; egy dél-csallóközi falu, Vásárút nyelvjárása és dűlőnevei, Teleki Mária, Pongrácz Flóra, 2009, MEDIAN, Pozsony: http://csemadok.sk/publikaciok/gobugyop-meg-pimpimpare/

Az 1848-1849-es forradalom és szabadságharc emléktáblája

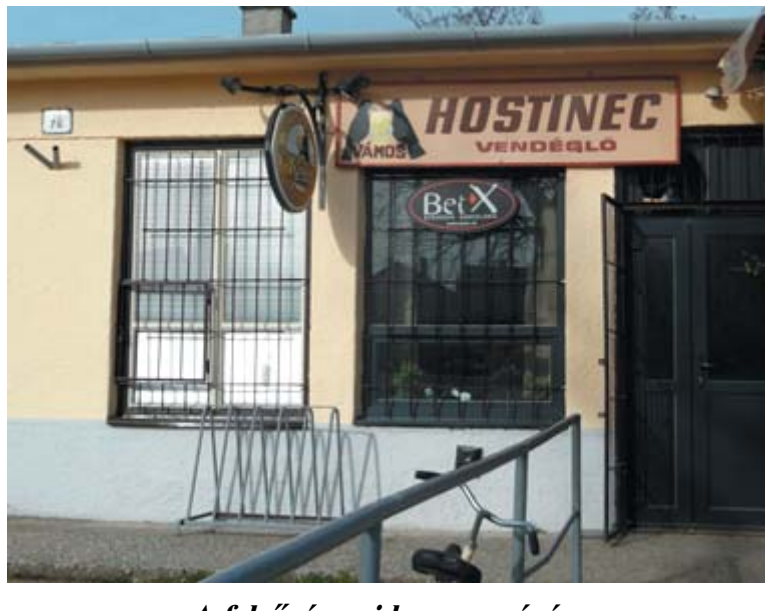

A felsővámosi kocsma cégére

SPORT

Nyolcvanéves az első magyar focivébe-ezüst

Nyolcvan évvel ezelőtt 1938. június 19-én érte el első világraszóló sikerét a magyar labdarúgó-válogatott, miután második lett a franciaországi világbajnokságon.

A harmadik labdarúgó-világbajnokságra az esélyesek egyikeként utazott el az 1910-es évek első aranykora után ismét az európai kontinens legjobb csapatai között emlegetett magyar válogatott. **Dietz Károly szövetségi kapitány** együttese teli volt nemzetközi szinten klasszisnak számító játékosokkal: **hátul Háda és Korányi, elöl pedig a Zsengellér-Sárosi-Toldi-Kohut** kvartett rémisztgette a riválisokat.

Ahogy a korábbi tornák, úgy az 1938-as sem lehetett teljes: a legjobb délamerikai csapat, *Argentína a profiamatőr viszály miatt nem kelt át az óceánon*, az 1930-as vb-t hazai pályán megnyerő, de a legjobb európai csapatok távollétét zokon vevő *Uruguay szintén otthon duzzogott,* Brazília pedig --- papíron --- csak az amatőrjeit küldte. De a legjobb európai csapatok közül sem tudott mindegyik rajthoz állni: a polgárháború sújtotta Spanyolország érthető módon nem küldött csapatot, míg az osztrák Wundermannschaft megszűnt létezni, miután Ausztriát bekebelezte a Németország (anschluss).

Így aztán nem is volt annyira nehéz dolguk a legnagyobb esélyeseknek, azaz a magyaroknak és a címvédő olaszoknak. Előbbiek Holland-India (6-0), Svájc (2-0) és Svédország (5-1), míg utóbbiak Norvégia (2-1), Franciaország (3-1) és Brazília (2-1) legyőzésével masíroztak be a június 19-i párizsi döntőbe.

Mi sem voltunk gyengék, de az olaszok ekkor vitathatatlanul a kontinens és feltehetően a világ legjobbjai voltak, bár ezt a dél-amerikaiak ellen vívott nagyon kevés meccs miatt nagy bátorság lenne leszögezni.

Az viszont tény, hogy a **zseniális Vittorio Pozzo csapata** 1930 és 1938 között egy torna kivételével --- az 1931-32-es Európa-kupát a Wundermannschaft nyerte --- mindenhol nyert, ahol elindult, azaz két világbajnokságon (1934, 1938), két Európa-kupán (1931, 1935) és egy olimpián (1936). A lehetőségeiket jól szemlélteti, hogy az egymást követő két vb-n Pozzo 22-es keretében csak hat olyan játékos volt, aki mindkét tornán ott lehetett, és közülük is csak ketten, **Giuseppe Meazza és Giovanni Ferrari volt alapember**, ők ketten játszottak mindkét megnyert vb-döntőben.

A párizsi finálé aztán papírforma eredményt hozott, különösen, hogy **Dietz Károly** váratlanul felforgatta a csapatot, amelyiknek nem volt ellenszere az olaszok gyors játékára, és végül 4-2-re kikapott.

Az elátkozott berni VB-döntő rejtélyei

Kétség nem fért hozzá, hogy a Puskás Ferenc vezette, 1950. június 4. óta veretlen magyar labdarúgó-válogatott toronymagas esélyesként érkezett az 1954-es svájci világbajnokságra. A döntőig szinte egyenes út vezetett **Sebes Gusztáv szövetségi kapitány** együttesének, a finálában azonban 3-2-re alulmaradt azzal az NSZK-val szemben, amelyet csoportmeccsen 8-3-ra kiütött, az Aranycsapatnak meg kellett tehát elégednie az ezüstéremmel.

Az akkor még 16 csapatos viadalra a címvédő Uruguay, valamint a házigazda Svájc alanyi jogon kijutott, a maradék helyeken 11 európai, 2 amerikai és 1 ázsiai ország osztozott.

Nagy meglepetésre a négy évvel korábbi harmadik és negyedik spanyol, illetve svéd válogatott nem jutott túl a selejtezőkön.

A magyarokat is érintő kettes csoportban fölényes diadalt arattak Puskásék, Dél-Koreát 9-0-ra, az NSZK-t 8-3-ra verték. Ami miatt azonban nem lehetett felhőtlen az öröm, hogy a magyarok kapitánya megsérült, és kérdéssessé vált a játéka a torna hátralévő részében. Mivel a törökök legyőzték az ázsiaiakat, a németektől viszont kikaptak, így itt a csoport második helyéről egy újabb német-török mérkőzés döntött, amit a triplázó Morlock vezérletével simán, 7-2-re nyert az NSZK és jutott a legjobb nyolc közé.

A magyarok Brazíliával néztek szembe a negyeddöntőben, és remekül kezdték a találkozót, hiszen **Hidegkuti és Kocsis** góljaival már a 7. percben 2-0-s vezetésre tettek szert.

Bár **Djalma Santos** a tizennyolcadik percben büntetőből szépített, végig kézben tartottuk a mérkőzést, ez pedig láthatóan nem ízlett a dél-amerikaiaknak, akik brutális belépőkkel és szerelési-kísérletekkel vétették észre magukat. A folytatásban **Lantos** növelte az előnyt, szintén 11-esből, majd a hajrában **Kocsis** újra betalált, **Julinho** gólja pedig csak szépségtapasz volt, 4-2-vel jutottunk az elődöntőbe.

Amennyire sima volt az egyik elődöntő, annyira izgalmas a másik: a németek 6-1-el intézték el az osztrákokat, és játszi könnyedséggel jutottak a finálába, a Magyarország-Uruguay találkozó azonban hosszabbításba torkollott. Pedig sokáig úgy tűnt, minden rendben lesz, **Czibor és Hidegkuti** találataival egészen a 75. percig 2-0-ra vezettünk, **Juan Hohberg** azonban 10 perc alatt duplázott, így jöhetett a kétszer 15 perces ráadás. *Ott aztán a magyarok gólvágója, **Kocsis Sándor** villantotta meg tehetségét, a 111., majd a 116. percben lőtt gólja világbajnoki döntőt ért.*

A finálában tehát a magyar csapat azzal az NSZK-val találkozott, amelyet csoportmérkőzésen 8-3-ra ütött ki. Hogy még nagyobb legyen az örömünk, Puskás felépült sérüléséből, és játékra jelentkezett, ám a németeknél is volt változás, méghozzá a csoportmeccshez képest hat helyen.

Álomszeren kezdtük a találkozót, a visszatérő **Puskás és Czibor** góljaival már a 8. percben 2-0-ra vezettünk.

Aligha volt olyan ember a világon, aki ekkor nem a magyarok sikerét vizionálta, a németek azonban máshogy gondolták. **Morlock és Rahn** találataival a 18. percben újra döntetlen állt az eredményjelzőn. A folytatásban csak helyzetekig jutottak a csapatok, a hajrában azonban Rahn a második gólját is megszerezte, és hiába egyenlített Puskás néhány pillanattal később, Griffiths asszisztens jelzésére William Ling játékvezető érvénytelenítette a találatot.

3-2-re győztek tehát a németek, így történetük első világbajnoki aranyérmét ünnepelhették, míg mi első nemzetként másodszor is elbuktuk a vb-döntőt.

Hogy pontosan mi lehetett a vereség oka, azt máig előszeretettel találgatják. Sokan a fáradtság számlájára írták a dolgot, mondván, a brazil és az uruguayi meccs többet kivett a magyarokból, illetve olyan vélemények is napvilágot láttak, hogy a német játékosok a döntő előtt --- akkor még legálisan --- metamfetamint kaptak. Az biztos, hogy Németországnak a vb-cím visszaadta a második világháborúban elveszített önbecsülését, Budapesten ellenben spontán tüntetések törtek ki a találkozót követően, az emberek kirakatokat törtek be, végül a három napig tartó zavargásokat az ÁVH fojtotta el.

A tornán szerzett 27 góljával mindenesetre máig csúcstartó a magyar csapat, a 11 találattal gólkirály **Kocsis Sándornál pedig csak a francia Just Fontaine** szerzett több gólt egy világbajnokságon (1958-ban 13-at).

Hogyan estünk ki 60 éve a vb-ről a világ megvetésétől kísérve?

Nem sportlapokban sokan megemlékeztek **Nagy Imre, Maléter Pál és Gimes Miklós hatvan évvel ezelőtti budapesti kivégzéséről**. *Arról viszont kevesebben tudnak, hogy miként függ össze a világbajnokságok története, sőt a magyar válogatott vb-szereplése a kivégzésekkel.*

Az én figyelmemet, ha jól emlékszem, maga **Baróti Lajos szövetségi kapitány** hívta fel az 1958-as, fájó világbajnoki kiesésünk egészen sajátos hátterére egy interjú során sok évvel ezelőtt.

Mert azt ugyan mindenki tudja, hogy a csoportmeccsek után (Mexikót simán vertük 4:0-ra, a későbbi döntős, hazai pályán szereplő svédektől kikaptunk 2:1-re és még az első meccsen 1:1-es döntetlent játszottunk Walesszel) a továbbjutás eldöntéséért az akkori szabályok szerint megismételt mérkőzést kellett vívnunk a walesiekkel, amelyet balszerencsés (balfácán?) módon elveszítettünk, de kevesen figyelnek egy olyan körülményre, amely a stadionban jelen lévő összes résztvevő hangulatát meghatározta aznap, kivéve talán a történelmi sikerre áhítozó Wales labdarúgóiét.

A két hárompontos csapat találkozóját ugyanis 1958. június 17-én este játszották Stockholmban.

*Egy nappal Nagy Imre „és társai" kivégzése után, azon a napon, amikor a budapesti sajtóban megjelent a hír, amely természetesen pillanatok alatt elterjedt az egész világon. Az Egyesült Államok külügyminisztere, **John Foster Dulles** már aznap tiltakozott, „a kegyetlenség megdöbbentő megnyilvánulásának" nevezve a történteket, vagyis mire este 7 órakor elkezdődött a mérkőzés a Rasunda Stadionban, már mindenki tudta, hogy mi történt előző nap Budapesten.*

Mindenki, akit kicsit is foglalkoztatott az 1956 utáni Magyarország sorsa, amely sokak számára ezzel a kegyetlenül cinikus tettel és a róla szóló bejelentéssel pecsételődött meg végleg. Addig a napig sokan reménykedtek, hogy átmenthető valami a forradalom vívmányaiból, hogy újra lehet kezdeni a szervezkedést, hogy a Nyugat mégiscsak segít valahogy. Persze mindez naivitás volt, de ez a nap semmisítette meg az utolsó naiv reményeket is, és tette egyértelművé a Kádár-rezsimet mentegetni próbálók előtt is: az új budapesti hatalom kommunistái éppen olyan gyilkosok, mint az elődeik.

Mindezt csak azért ecsetelem egy sportlap hasábjain, mert az előző napi kivégzés, majd az aznapi bejelentés a Svédországban élő 56-os magyar emigránsokat a válogatott ellen fordította.

A szurkolók eleve keserűen fogadták, hogy az előző vb toronymagas esélyese és ezüstérmese **a forradalom után elveszítette legnagyobb sztárjait (a vb gólkirályát, Kocsis Sándort, a vb legjobb játékosának választott Puskás Ferencet és a vb-döntő másik magyar gólszerzőjét, Czibor Zoltánt),** akik ekkor még FIFA-eltiltásukat töltötték, Nagy Imréék kivégzésének híre után azonban még inkább hajlamosak voltak a svédországi világbajnokságon szereplő csapatot a hivatalos Magyarországgal azonosítani.

Mondom, a magyarok is, hát még a külföldiek!

Még akkor is, ha a gárdában többen is voltak olyanok, akiket megbüntettek az 56-57-es honvédos „fekete túra" miatt, s akik nem feltétlenül, vagy egyáltalán nem azonosultak az MSZMP-s „konszolidációval". Például **Baróti Lajos szövetségi kapitány testvérét,** az irodalomtudós, szegedi egyetemi tanár **Baróti Dezsőt** is bebörtönözték forradalmi tevékenysége miatt.

A rettenetes hangulatban alig háromezer néző gyűlt össze a Magyarország–Wales megismételt meccsre, és közülük is sokan a magyar csapat ellen szurkoltak --- többen magyarul.

Mindez önmagában nem magyarázza meg az esélyes együttesünk (a régiek közül **Grosics, Bozsik, Budai** még ott volt a kezdőben, de szerepelt a világ legjobbjának tartott **Puskás-féle válogatottban korábban Sándor, Fenyvesi, Tichy, Szojka és persze Hidegkuti** is a kerettagok közül) vereségét, ám alaposan árnyalja ennek a sokszor elátkozott mérkőzésnek az emlékét. Grosics szerint nyilvánvaló lesről esett a walesiek győztes gólja, ezért nem is mozdult a labdára, s szerinte a játékvezető régóta haragudott a magyarokra. És még sokáig, hiszen a következő vb-ről való kiesésünkkor is ő volt a játékvezető: Nyikolaj Latisev, a Szovjetunióból...

Hogy kell-e hinni a játékvezető személyével kapcsolatos összeesküvés-elméleteknek, azt nem tudom, abban viszont szinte biztos vagyok, hogy Nagy Imre kivégzését a kádári hatalom szándékosan a világbajnokság napjaira időzítette, ráadásul egy olyan időpontra, amikor a papírforma szerint már tovább kellett volna jutnunk a csoportból a legjobb nyolc közé...

Mert ugyan az erőfitogtatás is célja volt a megtorlásnak, de tarthattak is annak következményeitől, így kapóra jöhetett a vb, hogy kissé elterelje a hazai és a nemzetközi figyelmet az ítéletek végrehajtásáról.

A dolog azonban fordítva történt: a hatalmas külföldi felháborodással fogadott (több ország hazarendelte a nagykövetét) kivégzések ráirányították a figyelmet az amúgy is visszafogott lelkesedéssel körülvett magyar válogatottra, amely kudarcot vallott a világbajnokságon, tovább növelve a magyarokban világszerte a kilátástalanság tehetetlen érzését 1958 nyarán.

(Nemzeti Sport)

A magyar válogatottól mindenki aranyérmet várt a 1954-es világbajnokságon. A csapat balról jobbra: Puskás, Grosics, Lorántt, Hidegkuti, Bozsik, Zakariás, Lantos, Buzánszky, Tóth, Kocsis, Czibor

Az erényöv titkos története

Folytatatás

„Néhányan azért akartak annyira hinni az erényövek létezésében, mert azok szorosan kapcsolódtak a szexualitáshoz és a nemi kapcsolatokhoz, illetve a családon belüli hatalom szimbolikájához” — mondja **Albrecht Classen professzor.**

A szatirikus szerzők és művészek, politikai propagandisták, később a gyűjtők és kurátorok gyorsan és határozottan magukévá tették azt az elképzelést, hogy az erényöv a középkorban ténylegesen létezett és széles körben használták azt.

Egyetlen nő sem élte volna túl az erényöv viselését

„Az erényövek létezése leginkább a késő 18. vagy a 19. században valószínű” — teszi hozzá Classon professzor. — „Ezeket ráadásul elsősorban tréfaként vagy egyfajta szórakozásból alkották meg, amelyeket ténylegesen soha nem akartak ráadni a nőkre. Tudjuk, hogy a tisztaság és a hűség a történelem során széles körben elismert erényeket jelentett, a hölgyeket azonban valószínűleg nem tartották lakat alatt, kulcsra zárva.”

A történész „A középkori erényöv: a mítoszgyártó folyamat” (The Medieval Chastity Belt: A Myth-making Process) című könyvében elmagyarázza azt is, hogy az erényöv használatát soha nem dokumentálták egyetlen szövegben sem, és ez nem véletlen.

Ez ellentmondana minden orvosi kutatásnak, hiszen egyetlen nő sem élné túl azokat a higiéniai és egészségügyi problémákat, amelyeket egy ilyen öv viselése jelentene” — mutatott rá.

Az öv szimbolizálta a női tisztaságot

„A történészek, írók és művészek a 18-19. században arra törekedtek, hogy az erényöveket valóságosnak és létezőnek mutassák, és ezzel is igazolják, hogy az ő civilizációjuk menynyivel fejlettebb a sötét középkorinál” — magyarázza **Sarah E Bond,** az Iowa Egyetem klasszikus tudományokkal foglalkozó professzora.

„Csak azért, mert az erényövek a tisztaságot és hűséget reprezentálták, még nem biztos, hogy a középkorban a női nemi szervek lezárására használták őket. Az igazság az, hogy nagyrészt a reneszánsz és a korai modern korban kialakult fikciót jelképezik.”

Hozzátette, hogy az erényövek eredetileg az ókori rómaiaktól származnak, ahol a menyasszony a fehér ruhája alatt egy zsinórral és herkulesi csomóval ellátott szíjat viselt, amit a férje a házasságkötés után, a nászéjszakán vett le. Hasonló, csomós öveket hordtak akkoriban a katonák is, ezzel szimbolizálva szerénységüket és tisztaságukat.

Egyperces tudomány

Tudja-e, vajon miért pont a gólya hozza a babákat?

Az újszülötteket igen gyakran ábrázolják egy kendőbe kötve, amint a gólyák csőrében lógnak. A hosszúlábú madár jelképe már hosszú-hosszú évszázadok óta összekapcsolódik a születéssel illetve a csecsemőkkel, és nem véletlenül van helye a jó kívánságokat jelző kártyákon, babaruhákon, és a takarókon is.

A „csecsemőszállító” gólyák a mesékben, illetve a modern kor rajzfilmjeiben is gyakran szerepelnek, gondoljunk csak a “Gólyák” című történet babagyáros fuvarcégére, vagy pedig **Andersen** világhírű meséire, esetleg **Illyés Gyula** népmeséire. Az európai kultúrkörben évszázadok óta jelen lévő mítosz eredete azonban ennél sokkal izgalmasabb.

Közös kultúrtörténeti gyökerek

A legendáknak, köztük a csecsemőket hozó gólyák meséjének is igen nehéz kibogozni a múlt homályába vesző szálait. Ennek egyszerű az oka: a csőrében babákat fuvarozó madár ugyanis több kultúra, Európa, Amerika, Észak-Afrika, és a Közel-Kelet népművészetében is megjelenik.

A történet alapja szinte mindenhol ugyanaz, és közös alapokat mutat a madarak legszembetűnőbb vonásaival.

„A gólyák nagy mérettel megáldott madarak, és ráadásul fehérek, amelyek így a tisztaság képéhez kötődnek” — magyarázza **Rachel Warren Chadd,** a „Madarak: mítosz, tudomány és legenda” (eredeti címén Birds: Myth, Lore and Legend) című, a közelmúltban publikált tanulmány társszerzője. – „Impozáns fészkeik közel vannak az emberek életteréhez, és emellett nyilvánvalóan kitűnő szülői magatartással rendelkeznek.”

Bosszúálló istennő, aki gólyává változtatta a királynőt

Számos, népszerű történet kering egy ókori görög mítoszról, amelyben Héra, a bosszúálló istennő kapja a főszerepet.

A görög mitológiában Héra, Zeusz felesége féltékeny lett a gyönyörű királynőre, Geranára, ezért riválisát gólyává változtatta.

A szerencsétlen Gerana azonban megpróbált bosszút állni, és ellopni Héra gyermekeit.

Az ókori görögök őt ábrázolták gólyaként, ahogy a kék eget átszelve csecsemőt visz a csőrében. Ám Waren Chadd a kutatásai során a leírásokat tanulmányozva rájött arra, hogy az eredeti mítoszban szereplő madár nagy valószínűséggel nem is gólya, hanem egy daru volt.

„Egy kissé bonyolult beazonosítani azokat a fajokat, amelyeket a legendákban ábrázoltak, hiszen gyakran keverték egymással a gólyákat, darukat, és gémeket” — nyilatkozta a szakember a LiveScience című lapnak.

„Hasonló a helyzet az ősi Egyiptomban, ahol a gólyákat összekapcsolják a világ születésével, és az emberek lelkét is gólyaként ábrázolták. A madár visszatérése azt jelentette, hogy az ember újjászülethet. Ám a történelem hamarosan igazolta, hogy ez a legendás teremtmény valójában egy gém volt.”

Lehet, hogy nem is gólya, hanem pelikán volt a mitikus madár

Paul Quinn, az Egyesült Királyság Chichester Egyetemének angol irodalmi lektora és egy, a folklór- és tündérmesékről szóló tudományos folyóirat szerkesztője szerint a gólyák és a csecsemők közötti kapcsolat a fajok zűrzavarából is adódhat.

„Úgy vélem, hogy a csőrében babákat szállító gólya, illetve a gyermekek anyai gondozása összefüggésben van azzal, hogy a pelikán és a gólya gyakran összemosódik a köztudatban” — mutat rá.

„Az európai középkori irodalomban a tekintélyes, fehér színű pelikánt a katolicizmussal, az újjászületéshez és a fiatalok neveléséhez társították. Valahol útközben a népies írásokban egyszer csak valahogy a gólyák kezdték helyettesíteni ezt a madarat, és vele együtt a „feladatait” is.”

Összefüggésbe hozható a termékenység szimbólumával

Folytatjuk!

Tanár úr kérem

Válaszok a legutóbb feltett kérdésekre: 1. A kétforintost, 2. Babits Mihály, 3. Az evezés és a hátuszás, 4. Hélium, 5. Üszőnek, 6. Honiara, 7. Először lép a nyilvánossás elé, először szerepel, 8. Tzatzikinek (caciki), 9. Guantanamo, 10. XIV. Lajosé.

E heti kérdéseink:

1. Melyik magyarországi településen található a pipa múzeum?
2. Ki írta Az ügynök halála c. művet?
3. Melyik izmunk választja el a hasűreget a mellüregtől?
4. Melyik akkori brit koronagyarmaton házasodott össze John Lennon és Yoko Ono?
5. Hogyan nevezik az Alpokban kialakult fejhangokat használó, különleges énekmódot?
6. Mi volt a neve Mohamed próféta nőfejű, lónyakú, tevetestű, szárnyas állatának, amellyel az égbe ment?
7. Mit jelent a - főleg Mexikiban és közép Afrikában - fehér emberekre alkalmazott gringo kifejezés?
8. Hogy nevezik a Duna Baja városi holtágát?
9. Mi a neve a balaton legmélyebb pontjának?
10. Melyik városunk ókori rőmai neve volt Alisca?

Válaszunkat a jövő heti újságban közöljük.

Összeböngészte B. L.

NA NE...

— Jean, nagyon hideg van. Hány fok van idebenn?

—16 fok, uram.

— És odakint?

— 5 fok, uram.

— Akkor nyissa ki az ablakot hagy jöjjön be az az 5 fok is!

* * *

— Mi az? Fán van, zöld és brekeg?

— ???

— Mókus, zöld kabátban idegen nyelvet tanul.

* * *

— Mit mond a kéménysepő a tükör előtt?

— ???

— A koromhoz képest jól nézek ki.

* * *

Egy fiatal házaspár éppen visszatérve a nászútról meglátogatja az háziorvosukat.

Panaszkodik a férj:

— Doktor úr, már több mint 2 hete házasok vagyunk és még mindig nem tudom mit kell csinálni.

— Na jó, figyeljen ide, megmutatom!

A doktor mondja a feleségnek, hogy vetkőzzön le és feküdjön le a díványra — ő is levetkőzik és bemutatja a férjnek mit kell csinálni.

— Szóval megfigyelt engem? Minden világos?

— Igen doktor úr — csak azt nem tudom mit kell csinálni ha maga épp nem ér rá!

* * *

Te Jenő, hallottad, hogy a Tibi kórházban van?

— Ne mondd, hiszen tegnap láttam egy szőke bombázóval!

— Éppen ezért! A felesége is látta...

* * *

Feleség: mit vettél nekem karácsonyra?

Férj: látod a parkolóba azt a piros színű Ferrari? Na egy olyan színű bögrét.

* * *

Az okos kutya bandukolt a sivatagban, amikor egyszercsak észrevette, hogy egy leopárd rohan felé, amely minden kétséget kizáróan fel akarja őt falni.

Gyorsan elkezdett gondolkodni, mit tehetne. Észrevette, hogy éppen mellette van néhány csont a földön. Gyorsan odament és elkezdett egy csontot rágcsálni.

Mikor a leopárd már közel volt, felkiáltott:

— Hú de finom volt ez a leopárd! Bárcsak lenne még egy itt valahol a közelben!

A leopárd ezt hallva hirtelen megállt, majd rémülten felmászott a legközelebbi fára. Ott ezt gondolta magában:

— Hú ez meleg helyzet volt. Ez a kutya majdnem elkapott.

Igen ám, de volt az egyik közeli fán egy majom, aki látta a történteket.

Gondolta, hogy szerez egy jó pontot a leopárdnál ha elmondja neki az igazságot, hátha azután már nem fogja őt bántani.

A leopárd hallva az igazságot dühösen lemászott a fáról és azt mondta:

— Gyere majom, ülj fel a hátamra és majd meglátod hogy jár az a kutya aki engem lóvá tett!

A kutya észrevette, hogy mi történt és látta a majommal a hátán közeledő leopárdot. Gyorsan elkezdett gondolkodni, hogy vajon mit tegyen. Végül leült a csontok mellé, háttal a közelgő leopárdnak, mintha nem vette volna észre, hogy jön. Amikor már úgy érezte, hogy közel járnak, hirtelen megszólalt:

— Hol a fenébe lehet már az a majom. A majmokban nem lehet megbízni. Már legalább fél órája elküldtem, hogy kerítsen nekem még egy leopárdot...

* * *

A feleség a férjének:

— Szívem, meg kell neked gyónnom, hogy én színvak vagyok...

— Nem baj kedvesem, én se Szegedről vagyok, hanem Szenegálból....

* * *

Fiú megkérdezi a lányt:

— Én vagyok az első férfi, aki nálad alszik?

— Ha csak aludni akarsz, akkor igen...

* * *

— Nem iszom, nem dohányzom, minden reggel pontosan hatkor kelek, este pontosan tízkor fekszem. A feleségemhez száz százalékig hű vagyok. De mindez meg fog változni. Csak kerüljek ki a börtönből!

* * *

Egy férfi megkérdezi a barátjától:

— Komám, lefeküdtél már a feleségemmel??

— Mit képzelsz? Persze hogy nem...

— Próbáld ki, jobb, mint a tied....

* * *

Éjfél után a rendőr megállít egy autóst, aki elég gyorsan vezetett.

— Hová siet ilyen gyorsasággal??

— Előadásra megyek.

Témája: Az alkohol káros hatása.

— Tényleg? Az éjszaka kellős közepén?? Ki tartja ezt az előadást?

— A feleségem...

* * *

Az orvos a beteghez:

— Azt ajánlom, hogy minden nap sétáljon egy órát a friss levegőn.

— Munka előtt, vagy utána?

— Miért, mit dolgozik?

— Postás vagyok....

A műsoridőt magyarországi időzónában adjuk

Július 9. hétfő

05:25 Kulturális Híradó
05:55 Öt kontinens
06:25 Világ
06:45 Summa
07:10 Gasztroangyal DunakanyarvégigjárjaKismaros, Nagymaros és Zebegény környékét. Francia ételek.
08:05 Német nyelvű hírek
08:10 Orosz nyelvű hírek
08:20 Kínai nyelvű hírek
08:30 Rome Reports - Vatikáni Híradó
09:00 Új nemzedék
09:30 Tálentum (2003) A Kettő és az Egy versfilmRakovszky Zsuzsa műveiből
10:05 Magyar Krónika Romkocsmák
10:35 Nagyok MillerLajos
11:05 Angol nyelvű hírek
11:25 ...hogy szaladnak a fák! (1966) filmdráma (ff.) Szereplők: Kiss Manyi (Lina néni), Iglódi István (Simon) Simon a fiatal történész 11 év után látogat haza nevelő-anyjához, Lina nénihez, aki egy Balaton melletti faluban él. Váratlanul éri amit lát, Lina néni keservesen éli mindennapjait, férje halála óta csöndes szomorúságban. Simont felkavarják a látottak, s előtör a múlt. A film az 1967-es Magyar Játékfilm-szemlén a szakmai zsűri rendezői díját, Kiss Manyi és Szirtes Ádám a legjobb női- és férfi szereplő díját nyerte, 1968-ban pedig Dajka Margit.
12:50 V4 Híradó
13:00 Híradó
13:20 Roma Magazin
13:50 Domovina
14:25Családbarátválogatás
15:25 Balatoni nyár 2018
17:20 *Hazai érték* Ízőrzők Tevel Op.tőr: Móczár István;
17:55 *Hazai érték* Gasztroangyal Sörtúra Marcsi megfőzi a saját sörét is.
18:55 *Hazai érték* Itthon vagy! Jászberény
19:25 *Hazai érték*Hazajáró Rozália-hegység - Őrvidék hepehupás határhegye
20:00L...mintLatabár(2002) ÖsszeállításLatabár Kálmán népszerű felvételeiből.
21:00 Híradó
21:25 V4 Híradó
21:35 Honfoglaló
22:30 Hacktion - I. évad (2011) Szűkülő körökKezelő kecsegtető üzletet ajánl. Ha az IVO elfogja és átadja neki Ariuszt, a hírszerzés megtarthatja a black boxot. Deamon felvilágosítja Grétáékat, hogy Kezelővel összedolgozva, miért kellett eljátszania a halálát.
23:25 Kulturális Híradó
23:55MindenkiAkadémiája Simonyi Balázs: A futás mint tevékenység
00:30 Tudomány minden n.
00:45 Hetedhét kaland
00:55 Himnusz
01:00 Híradó
01:20 Angol nyelvű hírek
01:35 L... mint Latabár Kálmán népszerű felvételi.
02:25 ...hogy szaladnak a fák! Magyar filmdráma
03:50 Fantastic Places
04:05 Ridikül Amikor magunk alatt vágjuk a fát
05:00 Híradó
05:15 Angol nyelvű hírek

Július 10. kedd

05:25 Kulturális Híradó
05:55 Novum Múzeumi mustra
06:25 Család'18
06:45 Magyar gazda
07:10 Gasztroangyal Sörtúra
08:05 Német nyelvű hírek
08:10 Orosz nyelvű hírek
08:20 Kínai nyelvű hírek
08:30 Református magazin
08:55 Baptista ifjúsági m.
09:10 Református ifjúsági m.
09:15 Unitárius ifjúsági m.
09:30 Tálentum (2003) Dr. Lux Elviraszexuálpszichológus akkor kezdett el a szexológiával foglalkozni Magyarországon, amikor itt szótól is füligpirult mindenki.
10:05 Magyar Krónika Füveskertek.
10:35 Nagyok Miller Lajos 2
11:05 Angol nyelvű hírek
11:20 A kertész kutyája (1984) Magyar tévéjáték Szereplők: Almási Éva, Márkus László, Nagy Zoltán, Puskás Tamás, Tóth Enikő, Vass Gábor Diana grófnő minden gazdag kérőjét elutasítja, de beleszeret saját írnokába, Teodoróba. A grófnő megtudja, hogy Teodoró titkon szobalányát, Marcellát látogatja és ekkor döbben rá, hogy szereti a férfit. Diana ügyes praktikákkal közli az érzelmeit az írnokkal.
12:50 V4 Híradó
13:00 Híradó
13:20 Srpski ekran
13:50 Unser Bildschirm
14:25Családbarátválogatás
15:25 Balatoni nyár 2018
17:20 *Hazai érték* Balatoni utazás (2010) Lacus Pelso Már az első eredetiben fennmaradt hiteles oklevelünk, a tihanyi apátság alapítólevele is említi számos balatoni település nevét.
17:55 *Hazai érték*Gasztroangyal Kisújszállás
18:55 *Hazai érték* Itthon vagy! Miskolc
19:25 Hazai érték Hazajáró Erdélyi-érchegység - A mócok Aranynégyszöge
20:00 Banán, pumpa, kurbli - L'art pour l'art TársulatJulius Caesar és a többiek...
21:00 Híradó
21:25 V4 Híradó
21:35 Honfoglaló
22:30 Hacktion - I. évad (2011) A Coriolanus árnyékában Deamon és András felkeresik a Gurut, aki Olgával összedolgozva és a Black box segítségével sikeresen lokalizálja Ariusz tartózkodási helyét.
23:25 Kulturális Híradó
23:55MindenkiAkadémiája Szörényi László: Arany János - az ambícióktól
00:30 Tudomány minden n.
00:45 Hetedhét kaland
00:55 Himnusz
01:00 Híradó
01:20 Angol nyelvű hírek
01:35 Banán, pumpa, kurbli - L'art pour l'art Társulat
02:30 A kertész kutyája (1984) Magyar tévéjáték
03:55 Fantastic Places
04:05 Ridikül Oszd be és uralkodj 2.
05:00 Híradó
05:15 Angol nyelvű hírek

Július 11. szerda

05:25 Kulturális Híradó
05:55 Nagyok
06:25 Magyar gazda
06:50 Kék bolygó
07:15 Gasztroangyal Kisújszállás
08:10 Német nyelvű hírek
08:20 Orosz nyelvű hírek
08:25 Kínai nyelvű hírek
08:40 Rome Reports - Vatikáni Híradó
09:10 Isten kezében Suba Róbert ezüstérmes kajakos.
09:45 Tálentum (2003) Csöndrigó - Egyed Emese
10:20 Magyar Krónika Kincsek a magasban
10:50 Nagyok Történetek Kodály Zoltánról
11:25 Angol nyelvű hírek
11:40 Szerelem a ládában (1970) Magyartévéfilm(ff.) Szereplők: Schütz Ila (Szlávka), Szendrő Iván (Joska), Basilides Zoltán, Darvas Iván, Garas Dezső, A felnőtteknek szóló gyermektörténet egy nagy bérház udvarán játszódik. Hőse egy kislány és egy kisfiú. Lírával és humorral átszőtt kalandjaik a felnőttek világa elé tart tükröt.
12:50 V4 Híradó
13:00 Híradó
13:20 Hrvatska Kronika
13:50 Ecranul nostru
14:25Családbarátválogatás
15:25 Balatoni nyár 2018
17:20 Hazai érték Balatoni utazás (2010) Magyarok a Balatonnál A honfoglaló magyarság, miután 895-896 táján átkelt a Kárpátokon, birtokba vette a Dunáig terjedő területeket. A Balaton környéki térséget Horkának a törzse szállta meg. I. István az ezredforduló táján Veszprémben hatalmas egyházi központot, püspöki székhelyet hozott létre.
17:55 *Hazai érték* Gasztroangyal Vidékafővárosban
18:55 *Hazai érték* Itthon vagy! Ónod és környéke
19:25 *Hazai érték*Hazajáró
20:00 Nevetni kell, ennyi az egész
21:00 Híradó
21:25 V4 Híradó
21:35 Honfoglaló
22:30 Hacktion - II. évad (2012) Napkitörés Betti eltűnése után fél évvel az Infrastruktúra-védelem új ügyön dolgozik. Wotan egy bróker személyiségét magára öltve, fedett ügynökként tevékenykedik a Léman & Koch brókerháznál, feladata a közvetlen információszerzés. A szabadságról váratlanul visszatérő Gréta nehezményezi, hogy
23:25 Kulturális Híradó
23:55MindenkiAkadémiája Fehér Katalin: Digitális ÉN
00:30 Tudomány minden n.
00:45 Hetedhét kaland
00:55 Himnusz
01:00 Híradó
01:20 Angol nyelvű hírek
01:35 Nevetni kell, ennyi az e.
02:30 Szerelem a ládában (1970) Magyartévéfilm(ff.)
03:30 P'amende Gyere közelebb...
04:05Ridikül Állatvédelem
05:00 Híradó
05:15 Angol nyelvű hírek

Július 12. csütörtök

05:25 Kulturális Híradó
05:55 Magyar Krónika
06:25 Kárpát expressz
06:50 Forint, fillér
07:15 Gasztroangyal Vidék a fővárosban
08:15 Német nyelvű hírek
08:20 Orosz nyelvű hírek
08:30 Kínai nyelvű hírek
08:45 A sokszínű vallás
08:55 Így szól az Úr!
09:10 Kereszt-Tények
09:15 A bölcsesség kezdete...
09:45 Tálentum (2003) Kincses Károly
10:20 Magyar KrónikaUránia Nemzeti Filmszínházi
10:50NagyokSzékelyLászló
11:20 Angol nyelvű hírek
11:35 Kisfiúk és nagyfiúk (1976) Magyar tévéfilm (ff.) Vámos Miklós novelláiból, Várkonyi Gábor rendezésében 1976-ban készült tévéfilm.A keretjáték egy általános iskola 6.osztályos diákjainak közössége. A film ebből a közösségből mutat be néhány fiút: otthoni életüket, gondolkodásukat és kapcsolatukat a szüleikkel.
12:50 V4 Híradó
13:00 Híradó
13:20 Slovenski Utrinki
13:50 Alpok-Duna-Adria
14:25 Családbarátválogatás
15:25 Balatoni nyár 2018
17:20 Hazai érték Balatoni utazás (2010) Vár állott, s most kőhalom...
17:55 *Hazai érték* Gasztroangyal Barbecue
18:55 *Hazai érték*Itthon vagy! Balatonfelvidék
19:25 *Hazai érték* Hazajáró
20:00 Szenes Iván emlékkoncert 2017. II. rész
21:00 Híradó
21:25 V4 Híradó
21:35 Honfoglaló
22:30 Hacktion - II. évad (2012) 14/2.: Ember tervez András és Wotan közvetlen akciója új fordulatot eredményez a Léman ügyben. Gréta utasítására Júliát a továbbiakban fedett személyként kezelik, a jelek arra utalnak, hogy Kovács, a brókerház ügyvezető igazgatója és a nő szeretője, érintettabűncselekményben. váratlanul meggyilkolják Lémant és Kovács eltűnik.
23:25 Kulturális Híradó
23:55MindenkiAkadémiája Horváth CsillaVeszélyeztetett nyelvek web 2.0 felületeken
00:30 Tudomány minden n.
00:45 Hetedhét kaland
00:55 Himnusz
01:00 Híradó
01:20 Angol nyelvű hírek
01:35 Szenes Iván emlékkoncert 2017.
02:30 Kisfiúk és nagyfiúk (1976) Magyar évéfilm(ff.)
03:35 P'amende Django emlékezete
04:05 Ridikül Repülős tit.
05:00 Híradó
05:15 Angol nyelvű hírek

Július 13. péntek

05:25 Kulturális Híradó
05:55 Mesterember
06:25 Kék bolygó
06:45 Élő egyház
07:10 Gasztroangyal Barbecue
08:05 Német nyelvű hírek
08:15 Orosz nyelvű hírek
08:20 Kínai nyelvű hírek
08:35 Katolikus krónika
09:05 Isten kezében
09:35 Tálentum (2003) Hidas Frigyes zeneszerző
10:10 Magyar Krónika Méhek és emberek
10:40 Nagyok Székely László 2. rész
11:10 Angol nyelvű hírek
11:20 A gyáva (1971) Magyar tévéfilm (ff.) A Sarkadi Imre kisregényéből készült tévéfilm hősnője gyáva a mindennapi élet kötelességeinek, harcainak, küzdelmeinek elfogadására. Vágyait, terveit feladva céltalanul lebeg fényűző környezetében, a híres művészférj gyűlölt társaságában. Akaraterejéből csupán értelmetlen hősködésre telik.
12:50 V4 Híradó
13:00 Híradó
13:20 Életkerék
13:50 Öt kontinens
14:25 Család-barát válogatás
15:25 Balatoni nyár 2018
17:20 Hazai érték Balatoni utazás (2010) A török veszedelem A tatárjárás után épített váraknak igazi főpróbája a török időkben volt.
17:55 Hazai érték Gasztroangyal Dél-Somogy
18:55 *Hazai érték* Itthon vagy! Emberarcú Dunakanyar
19:25 *Hazai érték*Hazajáró
20:00 Mosoly a javából (1984) Randevú a Royalban 2/2.Szereplők: Bánsági Ildikó (színész, énekes), Bodrogi Gyula (színész), Buss Gyula (színész), Cserháti Zsuzsa (énekes), Haumann Péter (színész), Kern András (színész), Rátonyi Róbert (színész), Schütz Ila (színész), Szemes Mari (A ma esti műsorban a pesti szórakoztatás leglátványosabb műfajáról mesélünk.
21:00 Híradó
21:25 V4 Híradó
21:35 Honfoglaló
22:30 Hacktion - II. évad (2012) Farkas a bárányok köztA Léman & Koch rendszergazdájának kihallgatása új megvilágításba helyezi Júlia személyét; Grétáék számára világos lesz, hogy a nő félrevezette őket. A biztonságba helyezett Júliát újra behozzák kihallgatásra és szembesítik a tényekkel.
23:25 Kulturális Híradó
23:55MindenkiAkadémiája Karácsonyi Dávid: A kelet-európai vidék változásai
00:25 Tudomány minden n.
00:45 Hetedhét kaland
00:55 Himnusz
01:00 Híradó
01:20 Angol nyelvű hírek
01:35 Mosoly a javából (1984) Randevú aRoyalban
02:30 A gyáva (1971) Magyar tévéfilm (ff.)
04:05 Ridikül Lappangó festmények
05:00 Híradó
05:15 Angol nyelvű hírek

Július 14. szombat

05:25 Kulturális Híradó
05:55 Unió28
06:15 Itthon vagy!
06:40 Életkor
07:05 Hogy volt?! A Cotton Club Singers
08:00 Német nyelvű hírek
08:10 Orosz nyelvű hírek
08:15 Kínai nyelvű hírek
08:30 Gasztroangyal Vendégségben KallaKálmánnál
09:30 Tálentum Jovánovics György szorászművész
10:05 Rejtélyes XX. század - Kun Miklós műsora
10:35 Öt kontinens
11:05 Angol nyelvű hírek
11:25 Férjet keresek (1939) Magyar romantikus film (ff.) Kató férjet keres a nővérei számára, hogy aztán ő is férjhez mehessen. Tanácsadóként Mari segédkezik neki, de minden próbálkozásuk botrányba fullad. Kató így aztán csak a saját boldogságára összpontosít. Koltay báróba szerelmes, a báró kezét azonban Pálma Nusi színművésznő is szeretné elnyerni.
12:50 V4 Híradó
13:00 Híradó
13:20 „Ismertem egy szentet…" Lantos István portr.
1415OJDIrodalomésKönyv 26 percben Szentmártoni János művészete
14:50 Balatoni nyár 2018
16:50 Hétvégi belépő
18:50 Térkép
19:20 Ízőrzők Álmosd
20:00 Dokuzóna
21:00 Híradó
21:25 V4 Híradó
21:35 Nyáron egyszerű... (1963) Magyar játékfilm (ff.) Kati, a törékeny, tizenhat éves kamaszlány és a huszonkét éves Sándor, barátaikkal és szüleikkel dacolva házasságot kötnek. A nászéjszakát a munkásszálláson töltik, majd érzelmeik szilárdságában bízva egy Római-parti csónakházban húzzák meg magukat. Ahogy közeledik az ősz, jönnek a súrlódások. Kati akkor döbben rá, mennyire szereti férjét, s a házassággal vállalt új életformát, amikor egy veszekedés alkalmával hazaköltözik szüleihez.
23:20 Tóth János - 2. évad 8. rész A vacsora Kadosa eltűnése és Emese megj.
23:50 Kulturális Híradó
00:25 Opera Café
00:55 Himnusz
01:00 Híradó
01:20 Angol nyelvű hírek
01:35 Gasztroangyal (2017) Szamos mente
02:30 KONCZ GÁBOR KÖSZÖNTÉSE Fekete gyémántok (1976)
04:05 Dokuzóna
05:00 Híradó
05:15 Angol nyelvű hírek

Július 15. vasárnap

05:25 Kulturális Híradó
05:55 Térkép
06:25 Esély
06:45 Kárpát expressz
07:10 Lengyelország (2013) 19/4. „Két öröklétű tölgy" - Jaroslav és Krosno
07:35 Tőkéczki és Takaró: történelem és irodalom Juhász Gyula
08:05 Német nyelvű hírek
08:15 Orosz nyelvű hírek
08:20 Kínai nyelvű hírek
08:35 L... mint Latabár (2002) Összeállítás Latabár Kálmán népszerű felvéte.
09:25 Tálentum (2003) A penyigei lámpás - Kormány Margit
09:55 Magyar Krónika
10:25 Térkép
10:55 Angol nyelvű hírek
11:10 Nyáron egyszerű... (1963) Magyar játékfilm (ff.) Kati, a törékeny, tizenhat éves kamaszlány és a huszonkét éves Sándor, barátaikkal és szüleikkel dacolva házasságot kötnek. A nászéjszakát a munkásszálláson töltik, majd érzelmeik szilárdságában bízva egy Római-parti csónakházban húzzák meg magukat. Ahogy közeledik az ősz, jönnek a súrlódások. Kati akkor döbben rá, mennyire szereti férjét.
12:50 V4 Híradó
13:00 Híradó
13:20 Nagyok
13:50 Másutt – a Korda testvérek (3-om) élettörténete olyan, mint egy magyar népmese.
14:50 Új idők új dalai Improvizáció a táncban
15:25 Balatoni nyár 2018
16:50 Hétvégi belépő
18:55 Öt kontinens
19:25 Hazajáró
20:00 Gasztroangyal (2017) Szamos mente
21:00 Híradó
21:25 V4 Híradó
21:35 KOLONICS GYÖRGY EMLÉKÉRE 10 éve hunyt el az a kivételes magyar kenus, aki egyéniben és párosban is nyert olimpiát.
23:00 Hogy volt?! Az operettkirály Kálmán Imre
00:00 Kulturális Híradó
00:30 Kincskereső
00:55 Himnusz
01:00 Híradó
01:20 Angol nyelvű hírek
01:35 Az élet egy szolgálat Dr. Ittzés Mihály zenepedagógus, művészeti író
02:30 KONCZ GÁBOR KÖSZÖNTÉSE Fekete gyémántok (1976)
03:45 Itthon vagy! Ónod és környéke
04:05 Másutt a Korda testvérek. Életük egy valóságos mese.
05:00 Híradó
05:15 Angol nyelvű hírek

Közönségszolgálat

Postacím: 1037 Budapest, Kunigunda útja 64.
Telefonszám: +36 1 759 5050
E-mail: kozonsegszolgalat@mtva.hu

Munkatársaink munkanapokon reggel 8 és este 18 óra között várják a nézők, a hallgatók telefonhívásait, és válaszolnak a beérkező levelekre. Munkanapokon este 18-tól reggel 8-ig, illetve a hétvégi és más szabadnapokon üzenetrögzítő fogadja a hívásokat.

MTVA – közmédia közönségszolgálat – írjon nekünk, telefonáljon nekünk.

apróhirdetések=apróhirdetések=apróhirdetések=apróhirdetések=apróhirdetések=apróhirdetések

Melbourne

MAGYAR fogtechnikus nemcsak Gardenvale-i rendelőjében fogad ügyfeleket, de kérésre — előzetes megbeszélés szerint — saját otthonában is felkeresi. Telefonon 9596-6611 (Melbourne). Kérje Izabellát.

66 ÉVES, egy éve megözvegyült, fizikailag és szellemileg is egészséges férfi vagyok. Társ és társaság hiányában keresem egy 50-55 év közötti, intelligens, művészetet – irodalom, klasszikus zene – kedvelő, csinos hölgy ismeretségét. Értékelem, ha valaki elfogadható szinten tud hangszeren játszani. Fényképes leveleket „Ezeregyéjszaka" jeligére a melbournei kiadó címén várok.

Magándetektív
László nyomozó, Melbourne
Mindenféle ügyek nyomozása
0451 146-665

ÜDÜLJÖN BUDAPEST
belvárosában féláron.
informacios.ugyelet@gmail.com

VÍZ- és GÁZVEZETÉK szerelő. Ed Wettenhall. Gyors, pontos, olcsó.
Wettenhall Plumbing Lic. No. 102602
Mobile: 0400 059-290

STEVE'S TAXI TRUCKS
Iroda, gyár és lakás költöztetés.
Belső butor mozdítés, Szemét szállítás.
Tel: 0419 897-559

2012-es évjáratú félédes, kiváló minőségű tokaji bor *nagyker* áron eladó.
Esküvőre és bármi más családi eseményre kiváló nedű.
Olcsó postai kiszállítást biztosítunk.
Két tucattól ingyenes házhoz szállítást ajánlunk fel.
Tel: 0449 792-603
Toma Attila – termelő és importáló

Villanyszerelés
Hivja Barnát
0406 875-097

Melbourne

RT Edgar
INGATLANÜGYNÖKSÉG
Ingatlan adás-vétel Melbourne területén
Hívja Kocsis Oszkárt
Mob: 0415 870 972
Email: okocsis@rtedgar.com.au
Webodal: www.rtedgar.com.au
Licensed Estate Agent, Auctioneer and Property Manager. Member REIV

MAGYAR ÉLET
Hungarian Life
HIRDETÉSEK WEBOLDALUNKON
Olvasóink és hirdetőink figyelmébe ajánljuk a Magyar Élet új internetes honlapját!
www.magyarelet.net

BELLA MARINA
magyarul beszélő ügyvédnő
Forduljon hozzám bármilyen törvényes ügyével
* Végrendelet készítése, végrehajtása, megtámadása
* Örökség ügyek
* Ingatlan adás-vétele és bérlése
* Ingatlan vétel finanszírozása
* Válóperek és családi ügyek
*Pereskedés
* Követségi hitelesítés

Fogadok ügyfeleket *CAULFIELDI* irodámban
Bambra Rd. Caulfield Victoria 3162
Telefon: (03) 9505-4999 Fax: (03) 9505-4899
E.Mail: marina@bellalawyers.com.au

Sydney

IDŐS GONDOZÁST – TAKARITÁST vállalok. Nem bentlakásost és hétköznaponként. Elérhetőségem; mobil; 0477 237-422

Sydney

Matematikát tanitok iskolások részére Sydneyben
0412 535-418

Megérkezett Magyarországról
a legfrisebb Sósborszesz gyógynövényes masszázs gelék, vegyszerek.
Sósborszesz Lunage Vadgesztenyés, alkalmas a visszeres lábra.
Sósborszes Lunage Kalendulás nagyszerü izületre.
Ausztrália és New Zealand fehatalmazott forgalmazója.
Telefonon István: 0407 683-002 vagy (03) 9439-7067
Lower Plenty Vic. 3093 Australia

A Magyar Élet Kiadóhivatalának
Melbourne: P.O. Box 210, Caulfield, VIC 3162
Sydney: 22 Marinella St. Manly Vale, NSW 2093

Megrendelem

A Magyar Életet ..... évre. Mellékelek $ .....-t.
Előfizetési díj egész évre (50 szám), *GST*-vel együtt $ 200.-
Félévre (25 szám), *GST*-vel együtt $ 100.-
Külföld egy évre $ 300.-, NZ $ 250.-

A Magyar Életnek régi előfizetője vagyok ☐
új előfizető vagyok ☐

Név.....

Cím.....

..... Postcode.....

A csekket HUNGARIAN LIFE névre kérjük kiállítani. MONEY ORDER átutalása esetén kérjük ne felejtse el a postán kapott nyugtát a fenti címre, hozzánk elküldeni.
A nevet és címet olvasható nagybetűkkel kérjük kitölteni. Címváltozás esetén szíveskedjék a régi címet is közölni.

Bank útján való (Direct Debit) átutalás:
National Australia Bank
Account Name – Hungarian Life Publishing
Account number – 03 839 5722
BSB number – 083 231