Mailed on Friday, 24th August 2012.

2990010014228

MAGYAR ÉLET
Hungarian Life

Price $ 3.20
Including GST

AZ AUSZTRÁLIAI MAGYARSÁG EGYETLEN HETILAPJA * THE ONLY HUNGARIAN WEEKLY IN AUSTRALIA

No 2734. 30 August 2012. Printed post approved – PP 349034/00008 LIV. évfolyam 34. szám 2012. augusztus 30.

Találkozásaink a demokráciával

Csapó Endre

A szovjet állam 73 évig élt. Nem tölthette be létrehozói történelmi akaratát, hogy az emberi világot egy eszmerendszer központi irányítása alá kényszerítse. Az univerzalista eszmerendszer a francia forradalom eszmei termékeire építkezve hivatott létrejönni. Az univerzalista eszmerendszert – amelynek a szovjet állam csak egyik kísérletezése volt – nem rengette meg a bolsevizmus összeomlása. Él, és jelenleg – az európai átrendezésben (1945) megerősödve a régi, jól bevált *liberalizmus* név alatt építi a világdominium alapzatait. Jelenlétét mi magyarok olyankor érezzük, amikor a nyugati, főleg angolnyelvű sajtóban Magyarországot, pontosabban a magyar kormányt csépelő, fasisztázó cikk jelenik meg. Amerikában, Britanniában ez napi jelenség, Ausztráliában ritka, az is inkább az előbbi országokban megjelentek átvételeként.

Hungary and hurting cím alatt közli a *The Australian Financial Review* augusztus 10-i száma az Angliában élő **Victor Sebestyen** írását, átvéve az amerikai *Prospect* magazinból. Így, nemzetközi ping-pong kontinensasztalokon, érthetően, hiszen Magyarország a világrend alapjait, pontosabban a demokráciát veszélyezteti:

„Ahogy a pénzügyi válság mélyül egyes országokban, szélsőségesek győztesként emelkednek vagy kerülnek koalíciós kormányzásra, régi idők egyszerű megoldásainak hirdetésével. Ez a demokrácia számára épp olyan valóságos veszély, mint maga a pénzügyi válság” – írja a szerző, és azon panaszkodik, hogy az *Európai Unió* alábecsüli a veszélyt – *„Európai vezetők gerinctelenül kezelik a Magyarország részéről az utóbbi pár évben megnyilvánuló kihívást, ahol folyamatosan válságban van a demokrácia. ... Az EU legautokratikusabb államává alakították, miközben Európa többi része tétlenül áll. Orbán Viktor átrendezte a Fideszt liberális pártból erőszakos nacionalista, populista, keresztény csapattá, ami felett ő rendelkezik. (...into an aggressively nationalist, populist, Christian group that he dominates.)”*

Azután elmondja, hogy a kommunizmus bukása után a kormányok, beleértve az első Orbán-kormányt is, túl sok adósságot halmoztak, túl sokat költekeztek, nem mertek lényeges reformokat végrehajtani. De mindamellett egyetértés volt abban, hogy Magyarország igyekszik modern liberális demokráciaként élni Európán belül. Így volt addig amíg Orbán elsöprő győzelmet aratott két évvel ezelőtt, 52 százalékos szavazattal megszerezve a parlamenti ülések 68 százalékát, ekkor irányt váltott. Orbán nekilátott átalakítani Magyarország képét úgy ahogy azt tette a Fideszszel. Azután jött a szovjet-időkbeli erő, a sajtó, a rádió és tévé és az internet ellen, azután persze jött az új Alaptörvény, amiben elvetették a „Magyar Köztársaság” nevet, helyette „Magyarország” (the land of the Hungarians) név szerepel.

A magyar hangzású nevet viselő szerző (1956-ban távozott egy éves korában szüleivel Angliába) kifogásolja az ország neveként eddig használt *Magyar Köztársaság* elnevezés megváltoztatását. Ezt a szamárságot a magyarországi továbbszolgáló kommunistáktól vette át, vélhetően meggondolatlanul. Nagyon helyesen és értelemszerűen az ország neve *Magyarország*, az ország államformája köztársaság. Igen, van *Magyar Köztársaság*, a magyar államigazgatás intézményének neveként. Ebből az ősi, és most már alkotmány szerinti országnévből egy logikai bukfenccel azt állapítja meg, hogy a névcsere a szomszéd államok magyarjai miatt történt. *(... the new constitution, which renamed the Republic of Hungary ”the land of the Hungarians”, a formulation that includes minorities in neighbouring Slovakia and Romania.”)*

Minthogy a magyar bűnlistán ott van a Trianon elleni lázadás, egy nyugati demokrata dorgatóriumból nem maradhat ki a revizionizmus említése, ami ugye a magyar fasizmus alapja, vagy éppen lázadás a fennálló rend ellen, ami szerint a magyar államnak nem lehet joghatása a nemzetközileg érvényes államhatárain túl.

Azután még sorra jönnek az írásműben a magyar belpolitika olyan intézkedései, amik mindenütt másutt a szükséges átalakulás természetes elemei voltak a kommunizmus bukása után. Magyarországon a rendszerváltoztatás után nagy százalékban helyükön maradtak a régi rend kiszolgálói. Éppen ideje volt a nemzetellenes garnitúrától mentesíteni a társadalmat. Nagyon sajnálatos tévedés ennek demokrácia-ellenes minősítése.

Amikor Ausztráliában az újságolvasó közönség alig kap hírt Magyarországról, a magyar gazdasági vagy egyéb helyzetről, nagyon méltánytalan az olyan kép, ami minden esetben ellenséges, ami a hazai baloldal elcsépelt buta panaszait, igaztalan, magyar földön már csak nevetséges rágalmait terítik itt, a világ másik felén, ilyenkor felvetődik a kérdés: mit lehet tenni annak érdekében, hogy ez ne így legyen?

A magyar médiatörvényben van olyan szakasz ami itt megemlíthető: *„A közérdeklődésre számot tartó hazai és külföldi eseményekről, vitatott kérdésekről a tájékoztatásnak sokoldalúnak, tényszerűnek, időszerűnek, tárgyilagosnak és kiegyensúlyozottnak kell lennie.”* Ez a Sebestyen-féle írás a felsorolt követelmények egyikének sem felel meg. Talán fel lehetne használni a *Letters to the Editor* rovatot? Kiegyensúlyozott akkor lenne, ha a helyreigazítás, elhelyezésben és méretben azonos lenne a kifogásolt cikkel. Jól tudjuk, ez nem így megy.

Lehet, hogy sokakat foglalkoztat Magyarországon is a sorozatos sajtótámadás, amiről jó lenne kiértékelő tanulmányt olvasni. Például annak feltárása érdekében, hogy a szovjet iga alól felszabadult országok közül miért csak Magyarországon belül van olyan méretű politikai ellenállás minden ellen, ami az ország édekeit igyekszik védeni külföldi üzleti és banki érdekekkel szemben? Továbbá, miért csak Magyarországról szállnak szét a nagyvilágba olyan jómadarak, és azoknak miért van olyan szíves jó fogadtatása és alkalmazása például a nagy nyugati sajtóban, akik a letűnt kommunista rendszer idejében is nyugati elfogadottságot élveztek? Még tovább, miért van az, hogy a világ-média és a nyugati hatalmak politikai szervei hévvel ostorozzák a magyar nemzeti törekvéseket, ugyanakkor például a magyarokéval szomszédos országok hasonló törekvései nem érdeklik őket, mi több, ezen országokban magyarok ellen elkövetett etnikai üldözés miatti magyar panaszokat nacionalista rendzavarásnak minősítenek. Egy ilyen tanulmányból kitűnne az is, hogy miként kerül annyi sok politikai, sajtó és tudományos intézeti helyre a magyarországi kommunista uralom kebelmelegéből származó egyén?

A Szovjetunió megszűntével a hivatalos nyugati politika, és a nyugati politikai mozgalmak dialektikája fokozatosan olyan elemekkel és kifejezéskészlettel töltődik fel, amiket a levitézlett kommunista rezsimek elit rétegének megnyilatkozásaiból ismerünk. Ennek egyik hordaléka, becsmérlő szóhasználata a fasisztázás. A bolsevista szótárban fasiszta az, aki ellenzi a kommunizmust. Családi örökségként mai jelentése a nyugati használatban: fasiszta az, aki nem demokrata, a szónak abban az értelmében, hogy aki demokrata az alapvetően antinacionalista.

Nézzük ezt a politikai tudomány oldaláról. **Faragó Béla** szerint *„a liberalizmus nemcsak az ember természetéből alkotott filozófia vagy politikai elmélet. Ha csak erről lenne szó, nem lehetne másról beszélni, mint liberális gondolkodókról, illetve liberális szektákról. A valóságban azonban az idők folyamán a liberalizmus a nyugati országokban széles körben tapasztalható szellemiséggé, etikai beállítottsággá vált, s az illető országokban a társadalmi mentalitás és kultúra részét képezi.”*

A nyugati országok társadalmát egy példátlan történelmi esély kivételes helyzetbe emelte, a tengeri hatalmak hajózásra alapozott gyarmati kizsákmányolás által véglegesített prosperitás állapotában megalkották szerencséjüket igazoló filozófiai tanukat, igeológiájukat, a mindent szabad (nekik, mert erősek) elvet szentesítő *liberalizmust*. Ezt erőltetik most a világ másik részére, esetünkben Európa (szovjet átnevelés utáni) keleti felére, ahol a liberalizmus szabadságot biztosít a nyugati hatalmak részére gazdasági kizsákmányolásra.

Magyarországon *liberalista* az, aki híve a demokrata nagyhatalmaknak. Ugye, Mr. Sebestyen elítéli azokat, akik a pénzügyi válságot szélsőségesen másképpen akarják megoldani... feltehetően nem az IMF utasítások szerint. De nézzük csak, a pénzügyi válságot nem Magyarország hozta létre. Magyarország kormánya csak országa érdekeit szolgálhatja, a rá is ártalmas pénzügyi válságot is csak érdekei szerint kezelheti. Felelősségét növeli a saját országos válsága mikénti kezelése. Az államadósságért valóban az ország kormányai felelősek. De kizárhatjuk-e annak lehetőségét, hogy Magyarország – és persze a többiek is – beletereltettek a kelepcébe, és a rendszerváltoztatást is zsákmányleső nemzetközi intézmények szorításában végezték oly módon, hogy csak újabb adósságokkal tudtak egyáltalán fennmaradni. Ide tartozik annak lehetősége is, hogy a válságból kivezetést elhatározott magyar kormányt pontosan ezért támadják. Hogy soha ne szabaduljon meg a kamatrabszolgaságból. A pénzügyi gyámság szuverenitás-sorvasztó állapotából soha ne kerüljön ki. A nagyhatalmi nyomulásnak ma ez a módszere.

„Kitűnt, hogy az Európai Unió politikusainak egy hangadó része kettős mércét alkalmaz, képmutató módon viszonyul a demokráciához. Szerintük a többségi demokrácia csak abban az esetben működik helyesen, ha az újonnan csatlakozott államokban a nemzetközi pénzügyi körök érdekeinek megfelelően alakulnak a választások, azaz olyan kormányok kapnak mandátumot, amelyek zokszó nélkül hajlandóak elárverezni az ország lakosságának jövőjét, ellenkező esetben jönnek a szankciók, és a megmondó emberek képtelen állításokkal, egetverő hazugságokkal nyilatkozzák tele az elektronikus médiát és a nemzetközi sajtót.”

Dr. Hódi Sándort idéztük, a Délvidéken élő neves pszichológust, most megjelent *Miért hazudnak a politikusok* című könyvéből. Van abban még a demokráciáról is néhány mondat:

„A demokráciára való hivatkozás ma olyan, mint régebben a Szentírásra történő utalás: végetvet minden vitának. A megfellebbezhetetlen igazságot jelenti, megkérdőjelezhetetlen erkölcsi normát, a kifogástalan viselkedést és irányadó magatartást. A szó lakatot tesz mások szájára, kerékbe töri a gondolkodást, akkor is, ha annak használója nincs is a fogalommal tisztában. Márpedig többnyire ez a helyzet, a politikai tusakodásban mindenki a demokráciával leplezi szándékát.

(Folytatás a 4. oldalon)

TRUMBLE
SZANTO
LAWYERS

ÜGYVÉDI MUNKAKÖZÖSSÉG

TANÁCSADÁS MINDENFÉLE ÜZLETI ÜGYBEN
HÁZ ÉS MÁS INGATLAN ADÁSVÉTELE ÉS BÉRLÉSE
VÉGRENDELETEK KÉSZÍTÉSE ÉS VÉGREHAJTÁSA
KÉPVISELET PERES ÜGYEKBEN
ÖRÖKSÉG ÜGYEK
KÖZLEKEDÉSI ÉS ÜZEMI BALESETEK
BEVÁNDORLÁSI ÜGYEK
CSALÁDI ÜGYEK ÉS VÁLÓPEREK
TÁRSULÁS FINANSZÍROZÁS
ADÓSSÁGOK BEHAJTÁSA
MAGYARORSZÁGI VONATKOZÁSÚ ÜGYEK INTÉZÉSE
KÖVETSÉGI HITELESÍTÉS

MAGYARUL BESZÉLÜNK

10 CECIL PLACE, PRAHRAN 3181
Telefon: 9529 6222
Fax: 9529 6777
Email: tsz@tsz.com.au

BOLDOG NÉVNAPOT KÍVÁNUNK!

Augusztus 30.

Szeretettel köszöntjük névnapjukon Rózsa nevű olvasóinkat.

Rózsa: Régi magyar személynév a hasonló közszóból.

Köszönthetjük még: **Félix, Róza, Rozalinda, Rozita** nevű barátainkat.

Augusztus 31.

Szeretettel köszöntjük névnapjukon Bella, Erika és Erik nevű kedves olvasóinkat.

Bella: Olasz-spanyol eredetű, jelentése: szép. Emellett több név utónév önállósult becézője is.

Erik: A germán Erich, Erik férfinév magyar formája.

Erika: Az Erik név nőiesítése.

Köszönthetjük még: **Albertina, Arisztid, Hanga, Izabella, Paulina** nevű barátainkat.

Szeptember 1.

Szeretettel köszöntjük névnapjukon Egyed és Egon nevű kedves olvasóinkat.

Egyed: A görögből latinosított Agidius rövidült formája, régi magyar olvasatban. Jelentése: pajzshordozó.

Egon: A germán Eckehard ószász és középnémet becézőjéből önállósult német név átvétele.

Köszönthetjük még: **Szilvia, Áron, Farkas, Gedeon, Ignác, Vera** nevű barátainkat.

Szeptember 2.

Szeretettel köszöntjük névnapjukon Rebeka és Dorina nevű kedves olvasóinkat.

Rebeka: A héber Ribka görögös Rebekka alakjából. A jelentése némelyek szerint: megigéző, megbabonázó; mások szerint: jól táplált.

Dorina: A Dorottya névnek több nyelvben meglévő csonkított és kicsinyítőképzővel ellátott származéka.

Köszönthetjük még: **Absolon, Axel, Ella, Fedor, Teó, Töhötöm** nevű barátainkat.

Szeptember 3.

Szeretettel köszöntjük névnapjukon Hilda nevű kedves olvasóinkat.

Hilda: Két név egybeesése: az ófelnémet hiltja szóból, jelentése: harc, harcosnő.

Köszönthetjük még: **Ildikó, Csobán, Manfréd, Piusz, Szerafina** nevű barátainkat.

Szeptember 4.

Szeretettel köszöntjük névnapjukon Rozália nevű kedves olvasóinkat.

Rozália: Az olasz Rosalia névből, ez valószínűleg a Rosa (magyarul: Róza) továbbképzése.

Köszönthetjük még: **Mór, Móric, Mózes, Muriel, Regina, Róza** nevű barátainkat.

Szeptember 5.

Szeretettel köszöntjük névnapjukon Viktor és Lőrinc nevű kedves olvasóinkat.**Viktor**: A latin Victor névből. Jelen-tése: győző, győztes.

Lőrinc: A latin Laurentius név rövidüléséből. Köszönthetjük még: **Albert, Alpár, Bettina, Győző, Jusztina, Lara** nevű barátainkat.

DOLLÁR ÁRFOLYAM

2012. aug. 23-án

1.00 AUD = 231.74

Százezrek ünnepelték az államalapítást

MAGYAR

Hatalmas érdeklődés mellett és rendben zajlottak az augusztus 20-i állami ünnepségek a fővárosban és vidéken. Az ünnepi tűzijátékot több százezer ember kísérte figyelemmel a pesti és a budai rakpartokról hétfő este.

Már másfél órával a fényparádé kezdete előtt zsúfoltak voltak a rakpartok, a forgalom elől lezárt Erzsébet híd, és rendkívül sokan voltak a szállodák, épületek teraszain, erkélyein is. A Duna-parthoz vezető azon utakon, amelyeket a rendőrség az állami ünnepi rendezvények miatt nem zárt le, már kora délután nem lehetett szabad parkolóhelyet találni, a tömegközlekedési változások miatt estére sokan csak gyalogosan tudták megközelíteni a tűzijáték helyszínét.

A pesti oldalon, a rakpartoknál szinte méterenként lehetett egy-egy, világító játékokat, sört és üdítőket áruló embert látni. Több tízezren álltak az Erzsébet híd környékén lévő rakpartrésznél, de a Március 15. téren és a Lánchíd környékén is nagyon sokan voltak. A tűzijátékra érkezők közül sokan kihozták kisgyermekeiket is, akik világító ördögszarvakat, karpereceket viseltek, vagy világító kardokat és pálcákat tartottak a kezükben.

A rakpartoknál mentő- és tűzoltóautók, rendőrségi járművek is várakoztak, a kihelyezett hangszórókon a Petőfi Rádió élő kívánságműsora volt hallható. A tömegben a Vöröskereszt és a mentőszolgálat embereit is lehetett látni, akik több esetben is segítséget nyújtottak azoknak, akik apróbb sérüléseket szenvedtek el vagy rosszul lettek.

Az Országos Katasztrófavédelmi Főigazgatóság helyettes szóvivője, **Hajdu Márton** azt mondta: nyolcvan tűzoltó egy tűzoltóhajóval, három motoros csónakkal és tizenhét egyéb járművel állt készültségben a fényparádé miatt, de külön egységek védték az Országházat is. Hajdu Márton közölte: az idei augusztus 20-ai tűzijáték rendben lezajlott, tűzoltói beavatkozásra nem volt szükség. Elmondta azt is: információk szerint egy ember megsérült a Margit híd budai hídfőjénél, őt a mentők ellátták.

Ebben az évben a rakétákat négy helyszínről indították: az elsődleges kilövési terület a Dunán állomásozó három uszály volt, amelyekből kettő a Margit híd és a Lánchíd között, egy pedig a Vigadó téri kikötővel szemben horgonyzott, míg a negyedik kilövési pont a Lánchíd volt, így az is látványelemmé vált. A látványt négy kilométer hosszan biztosították a szervezők. Az idén nem telepítettek rakétákat a Citadellára.

A 25 percig tartó fényparádét hosszú tapssal köszönték meg az emberek, akik közül sokan érkeztek az ország távoli pontjairól is, hogy részt vegyenek az egész nap zajló budapesti ünnepi rendezvényeken.

A Közigazgatási és Igazságügyi Minisztérium (KIM) a szervezők közlése alapján hétfő este úgy tájékoztatott: több mint félmillióan nézték az ünnepi tűzijátékot a Duna-partról. A tűzijáték alatt rendkívüli esemény nem történt — olvasható a közleményben. Mint írták, az idei tűzijáték során harminc pirotechnikus közreműködésével ötezer bombát és további tizenötezer egyéb pirotechnikai látványelemet lőttek fel mintegy négyezer-ötszáz csőből; összesen körülbelül harminc kilométer hosszú vezetéket használtak fel.

A hétfő esti tűzijáték volt az államalapítási ünnepség záróeseménye. A fényparádé befejeztével több százezer ember gyalogosan indult hazafelé, teljesen megtöltve a Dunához vezető főbb utakat, de sokan ültek le a vendéglátóhelyek teraszaira is.

A hőség ellenére rengetegen vettek részt a budapesti rendezvényeken a nap folyamán: a Clark Ádám téren családok szórakoztak együtt, a vízi és légiparádé mellett a Magyar ízek utcája is várta a közönséget, a Parlamentben pedig nyílt napot tartottak. A Magyar ízek utcájában 300 ezren jártak, a Parlamentet 14 ezren keresték fel, míg az olimpikonok köszöntésén, a Puskás-stadionban 15 ezer ember vett részt. Az ünnep alkalmából tartották meg Debrecenben a hagyományos virágkarnevált, amelyre több mint százezer látogató érkezett.

A hétfői állami ünnepi rendezvények helyszínein összesen 129 embert kellett ellátniuk a mentőknek — tájékoztatott **Győrfi Pál**, az Országos Mentőszolgálat szóvivője hétfőn késő este. A rendezvények látogatói közül a nap folyamán összesen 15 embert szállítottak kórházba. Győrfi Pál azt mondta: rendkívüli esemény nem történt, jellemzően ájulásos rosszullétek, kisebb sérülések fordultak elő. A nappali kánikula és a tömegrendezvények ellenére országszerte sem volt a szokásosnál több riasztása az Országos Mentőszolgálatnak — tette hozzá a szóvivő.

A Magyar Szellem Láthatatlan Múzeumában a Csapó Endre szerkesztette Magyar Élet című hetilap félévszázados nemzeti szolgálata MAGYAR ÖRÖKSÉG. A Magyarországért Alapítvány ezen határozatát az Aranykönyv őrzi.

Magyar Élet
Hungarian Life

Felelős szerkesztő és kiadó: Márffy Attila
Sydneyi szerkesztő: Józsa Erika
Főszerkesztő: Csapó Endre

Irodák:

Melbourne
15 Roselyn Crescent.
East Bentleigh, Vic. 3165
Tel. : (03) 9557-2422
Fax: (03) 9563-9101
E-mail: amarffy@netspace.net.au
Levélcím: P.O. Box 210,
Caulfield, Vic. 3162

Sydney
22 Marinella Street
Manly Vale, NSW. 2093
Telefon: (02) 9907-6151
E-mail:
hungarianlifesydney@gmail.com
mecsapo@bigpond.com

Hirdetési díjszabás: $ 5.50/cm/column (Incl. GST)
(Hasábonként 1 cm mély és 5 cm széles)
Előfizetés egy évre GST-vel együtt $ 160.—

Advertising rate: Classified: $ 5.50/cm/col. (Incl. GST)
Half page: $ 300.— Full page: $ 550.—
Translation and artwork free of charge.

Proprietor and Publisher: Hungarian Life Publishing
Printed by Attila Márffy, 15 Roselyn Cresc. East Bentleigh, Vic. 3165.

HÍREK

Az augusztus 20-i események — összefoglaló

A Szent Jobb körmeneten több ezren vettek részt, a szentmisén **Jakubinyi** György gyulafehérvári érsek arról beszélt, hogy az evangéliumot a kor nyelvén kell hirdetni.

Navracsics Tibor Királyszentistvánon hangsúlyozta: az államiság a legnagyobb garancia arra, hogy a magyar nemzet meg tudja őrizni önazonosságát. A politikus szerint a független állammal rendelkező nemzet az, amely biztosítani tudja túlélését.

A nemzeti összefogás és együttműködés szükségességét hangsúlyozták a csehországi magyar szervezetek képviselői hétfő este Prágában, a Szent István-napi közös megemlékezésen.

Szent István és Eger egyaránt áldozatot hozott a nemzetért; előbbi keresztény országgá tette Magyarországot, **Dobó István** és harcostársai pedig a törökök megállításával megvédték Szent István örökségét — jelentette ki **L. Simon László.**

A Muravidéken, Erdélyben, Kárpátalján, a Vajdaságban és a Felvidéken egyaránt rendeztek ünnepségeket a Szent István-nap alkalmából a hétvégén és hétfőn.

A nemzet és a közösség érdekében végzett tevékenységet elismerve állami kitüntetéseket adott át augusztus 20. alkalmából **Balogh Csaba**, Magyarország pozsonyi nagykövete öt szlovákiai magyar közéleti személyiségnek.

Az emberi jóságra hívta fel a figyelmet **Böjte Csaba** ferences rendi szerzetes a magyarok kenyerének megszegése és az állami ünnepség alkalmából tartott városi rendezvényen Pécsen.

Néhány honfitársunk kiemelkedő tettei előtt, és így végső soron a saját civilizációnk, saját gyökereink, saját múltunk előtt hajtunk fejet — mondta el **Kövér László** házelnök a Parlamentben, ahol augusztus 20-a alkalmából rangos állami kitüntetéseket adtak át hétfőn. A Magyar Érdemrend nagy-keresztjét életművéért **Jókai Anna** Kossuth-díjas író, esszéista vehette át.

Kárpátalja magyarsága hétfőn ünnepi rendezvényekkel emlékezett meg Szent Istvánról. A Kárpátaljai Magyar Kulturális Szövetség (KMKSZ) Aknaszlatinán, a római katolikus templom kertjében felállított Szent István-szobornál tartotta augusztus 20-i központi ünnepségét.

Légi- és víziparádé, nosztalgiavillamos és nyílt nap a Parlamentben. Több tízezren voltak kíváncsiak az ingyenes állami rendezvényekre. Sokan vidékről, vagy a határon túlról utaztak a fővárosba.

Balog Zoltán szerint Szent István megteremtette a kereteket, és egy eszmével, a kereszténység eszméjével kötötte azt össze.Az idén kilenc, határon túli magyar szervezet és személyiség kapta meg a Külhoni Magyarságért Díjat, amelyet **Semjén Zsolt és Répás Zsuzsanna** adott át.

István rendet teremtett, amely azonban nem a diktatúrák, hanem a normák érvényesülésének rendje volt — minderről **Harrach Péter**, a KDNP frakcióvezetője beszélt. **Kósa Lajos,** Debrecen polgármestere a város ünnepségén annak a véleményének adott hangot, hogy Szent Istvánnak akkoriban szokatlan eszközökkel kellett élnie, amelyek eredményeként egy törzsszövetségi államból keresztény államot hagyott utódaira. Augusztus 20-án a magyarság nemcsak az államot megálmodó és megteremtő nagy királyát, Szent Istvánt, hanem a saját fennmaradását is ünnepli – jelentette ki **Lázár János** hétfőn Hódmezővásárhelyen.

Hende Csaba honvédelmi miniszter a tisztavatáson arról beszélt, hogy augusztus 20-a az összetartozás ünnepe, mert van közös múltunk és jövőnk. Magyar katonák, honvédek nélkül nem állhat meg a haza, honvédtisztekre mindig szükség lesz, és készen kell állniuk a kihívásokra.

Áder János köztársasági elnök szerint a magyar állam 21. századi sikeréért a nemzet tagjainak ma is úgy érdemes magukra tekinteniük, mint valódi alkotóira, újraalapítóira államunknak.

Magyar állampolgár lesz New York állam korábbi kormányzója

George Pataki, az amerikai New York állam korábbi kormányzója a közeljövőben felveszi a magyar állampolgárságot és szavaz a 2014-es magyar választáson — írta az atv.hu.

A politikus, aki olasz és ír kötődésű is, mindig magyar származását tartotta a legfontosabbnak. New York állam volt kormányzóját jelenleg is sok szál köti Magyarországhoz, és ezt a kapcsolatot kívánja erősíteni azoknak az amerikai fiataloknak az esetében is, akik bár részben magyarok, ma még szinte semmit sem tudnak az országról — olvasható a honlapon.

George Pataki 1995-től tizenkét évig, vagyis három cikluson át volt New York állam republikánus kormányzója, többször is felmerült, hogy indul az amerikai elnökválasztáson. A 67 éves politikus apai nagyapja, **Pataki János** 1908-ban vándorolt ki Amerikába.

Az atv.hu emlékeztet: George Pataki ötlete alapján a Balassi Intézet és a washingtoni Kossuth Alapítvány szervezésében olyan magyar származású fiatal amerikaiakat látnak vendégül Magyarországon, akik azért jöttek ide, mert magyar identitásukat is fel szeretnék építeni az amerikai mellett.

A volt kormányzó úgy nyilatkozott, szeretné, ha a következő amerikai —magyar generációk tagjai — akik talán már „azt is alig tudják, hogy magyarok" — megismernék az országot, hazatérve pedig nagykövetei lennének a magyar kultúrának Amerikában.

Százmilliós sikkasztást vizsgálnak az Operában

Sikkasztás és hűtlen kezelés elkövetésének, illetve jelentős vagyoni hátrányt okozó hűtlen kezelés kísérletének gyanúja miatt tett feljelentést a Kormányzati Ellenőrzési Hivatal (Kehi) a Magyar Állami Operaház korábbi gazdálkodásával kapcsolatban - írja a Magyar Nemzet.

A lap szerint az ellenőrök megállapították, hogy a legnagyobb összegű vagyoni hátrányt okozó szerződéseket **Vass Lajos**, az Operaház korábbi főigazgatója, illetve **Szabó Attila** egykori gazdasági igazgató írt alá. Ezek között szerepelt például az a 2009-es szerződés, amely a Budapesti Operabál megrendezéséhez szükséges díszletpark megvásárlásáról szól. Ez előtt például nem készült értékbecslés, és 180 millió forint helyett a Kehi szerint 30 millió forint lehet a valós értéke. 167 milliót fizettek ki a Kehi szerint a Budapesti Operabarát Alapítványnak úgy, hogy nem volt mögötte teljesítés.

A hivatal által vizsgált szerződések értéke több százmillió forint.

Független szakértők: Lengyel, Heller

Villámértékelést készített az Orbán-kormány első két évéről bizonyos Ernst Gelegs az ORF osztrák közszolgálati televízió hétfő éjféli híradójában. Ez a legalkalmasabb idő ilyesmire. A csatorna budapesti tudósítója nem terhelte részletekkel az ágyba készülő sógorokat, meglátásait néhány vázlatos megállapításba sűrítette. Arról tájékoztatott, hogy a hatalomra került Fidesz legelőször „átszínezte" a minisztériumokat és a kulturális intézményeket, majd ellenőrzése alá vonta a független kontroll szerveket, végül „rövid pórázra fogta" a médiát. Most így áll az ország, el lehet képzelni, mi jöhet ezután… Hogy nyomatékot adjon szavainak, Gelegs haditudósító megszólaltatta Lengyel László politológust (ő volt a „hiteles és mértékadó" forrás), aki csak megerősíteni tudta az elhangzottakat, majd hozzátette: Orbán Viktor egyetlen célja, hogy saját politikai rendszert építsen ki, és fölszámolja a független intézményeket. A legnagyobb baj — kesergett megrendülten Lengyel —, hogy ez sikerült is neki. Tessék csak megnézni, mennyire föl van számolva minden…

Akit ez még nem döbbentett meg kellőképpen, meghallgathatta az éjféli híradó vendégét, a szintén hiteles és mértékadó — olykor Magyarországon is megforduló — Heller Ágnest is. A filozófus asszony szintén elmarasztalón szólt Orbán Viktorról, kicsit még bővítette is a kormányfői portrét: szerinte a miniszterelnök még önmagának is hazudni szokott — csak talán azt már észre sem veszi. A legnagyobb baj — jelentette ki néhai Lukács György filozófus-népbiztos tanítványa —, hogy míg a mai baloldal örökösen párbeszédre törekszik, a túloldal legtöbbször dacos, ellenséges. Nemritkán hazaárulónak bélyegzik a másképpen gondolkodókat — mondta a hazaárulásról a magyar filozófus asszony az osztrák televíziónak.

Pilhál György
(Magyar Nemzet)

Fogászati kezelésért menekülnek a romák Kanadába?

Jason Kenney bevándorlási miniszter szerint több magyar állampolgár azért kért menedékjogot Kanadában, hogy gyermekeik igénybe vehessék az ingyenes fogászati ellátást, s a kezelések után hazautaznak.

Mindezt csodálkozva olvashatjuk idehaza, hiszen a gyermekek fogászati ellátása — a fogszabályozást leszámítva — ingyenes. Ráadásul a 3-18 év közöttiek évente kétszer csoportos szűrővizsgálaton is részt vesznek. Az ellátás 18 éves korig térítésmentes, Szabó Máté ombudsman tavalyi jelentése szerint a gyermekek szüleit még az útiköltséggel sem lehet terhelni.

Intő jel lehet tehát nemcsak a kanadaiaknak, hanem a magyar egészségügyi és szociális államtitkárságnak is, hogy a magyar menekültek átlagosan 150 ezer forintos számlát csináltak tavaly Kanadában. Ezzel a kezelést igénybevevők létszámban és költségben is a második helyen végeztek a mexikóiak mögött. Igaz, ez még mindig csak töredéke annak az átlagosan 11 millió forintnak, amibe egy-egy magyar menekült kerül a kanadaiaknak.

Az aranykornak azonban vége, a kanadaiak megelégelték, hogy ők fizessék a magyarok kezelését, akiknek menedékkérelmét egyébként tavaly 91 százalékban elutasították. Lapunk korábban úgy találta, a magyar romák a nagyvonalú szociális támogatásokért és az úgynevezett startpénzért utaztak tömegesen Kanadába.

Heti Válasz Online

KOVÁCS TAMÁS B.Ed.Eng.

1971. március 16. --- 2012. augusztus 9.

Megboldogult a kiváló gyermek, férj és édesapa, ember, elektrómérnők, sportember, edző, munkatárs, munkavezető.
Szerető szülei, Kovács János és Júlia, testvérei Mária és Erika, felesége Joanna és gyermekei Corey és Jake, mély fájdalommal és megtört szívvel értesítenek minden rokont és barátot, munkatársat, sporttársat és mindenkit, akik ismerték, tisztelték és szerették, a világ négy sarkában és a közepén, „a Vajdaságban" — ahol még a harangok is megkondulnak tiszteletére! Temetése 2012. Augusztus 15-én volt a St. Colman's Templomban, Balaclavában.
Gyászolják:
Szerető szülei, Kovács János és Júlia, lányaik Mária és Erika és családjaik. Szerető felesége Kovács Joanna és fiai Corey és Jake. Közeli rokonai Fischer István és Annuska, és családjuk, nagymamái Kovács Annuska és Szofrán Julianna, és a kiterjedt kedves Kovács család minden tagja.

A Kovács család minden tagja hálás köszönetét fejezi ki mindazoknak, akik részvétüket kifejezték, a temetésre eljöttek és készek voltak segíteni, ha szükség volt rá, a nehéz időkben, de különösen a kedves Pénzes Ferencnek és Viktóriának!

ISTEN NYUGTASSA BÉKÉBEN.

Az örökre bánatos
Kovács János és Családja

Találkozásaink a demokráciával

(Folytatás az 1. oldalról)

A nagyhatalmak nap mint nap kioktatásban részesítik a világ népeit az emberi szabadságjogok és a demokrácia hiányára hivatkozva. A demokrácia terjesztése érdekében háborúkat szítanak. Ebben az Egyesült Államok az éllovas. Az úgynevezett fejlett Nyugat a kelet- és közép-európai kisállamokat oktatja gazdasági szankciókkal."

Mr. Sebestyen is a demokráciát félti a készülő magyar egypártrendszertől. Az, hogy Amerikában hol a Köztársaságpárt, hol a Demokrata Párt kormányoz a választás értelmében, az demokratikus. Ha Magyarországon a Fidesz–KDNP együttes kormányoz az maga a veszély. Amikor az MSZP–SZDSZ együttes kormányzott, az viszont OK odaát, ahol minden körülmények között demokrácia van évszázadok óta, az tehát az az igazodási pont. Na nem úgy hogy hozzá hasonló legyen valamely ország, hanem úgy hogy demokrata az amit és akit az Egyesült Államok olyanként elfogad.

Magyarország akkor menekül meg a gyarmati kizsámányolók karmaiból, ha rendbe tudja hozni államgazdaságát olyan mértékben, hogy fizeti, majd végül kifizeti a piszkos adósságot, és lesz annyi ereje, hogy a Nemzeti Bank végre az ország bankja legyen. Nincs abban semmi különös, hogy védekezni kell, meg kell védeni az ország érdekeit, el kell hárítani a külső veszélyeket, és le kell törni az áruló, belső ellenséget. Mindig így volt, ez az élet rendje. Azonban most rendkívüli állapot van, mondhatni, háborús időszak, nem tankok nyomulnak, állami szuverenitások forgácsolódnak ebben a baltás nyomulásban.

„Magyarország egy aggodalmas példa arra, hogy mi történhet Európa perifériáján lévő országokban, ahol a demokráciának gyatra gyökerei vannak" – így panaszkodik Victor Sebestyen.

A demokrácia világvallás. Halál a hitetlenekre – dívott egykor, ma is életbevágó dolog mindenki számára megvallani demokrata mivoltát. Meg is teheti akárki, mert a demokrácia annyiféle lehet, ahány uralkodói szándék felmerül. Csak annyi kell, hogy a fődemokraták elismerjék. A demokrácia az uralkodás hitelve. Kimondatik, hogy a démosz, vagyis a nép uralkodik. Persze közvetve képviselettel, még közvetvebben pártok által. A népképviselet 50 százalékban illúzió, 50 százalékban manipuláció. Amerikában teljesen nyíltan pénzkérdés minden ordó és pozíció. Vezető demokrácia. USA polgárai nem kételkednek, hisznek. Azt is elfogadják, hogy államuk fegyveresen terjessze a demokráciát. Aki része a birodalomnak, élete elemévé válik annak diadala.

Találkozásunk a demokráciával nem volt felhőtlen. A demokrácia királyságellenes. A magyar történelem *ab ovo* királyi. A liberalizmusnak, a demokratizmusnak a köztársasági államforma felel meg. Bemutatkozásuk 1918–19-ben brutális volt, nem kopogtatva kértek bebocsátást, berugták az ajtót, gyilkoltak, ránk gyújtották a tetőt. Megismerkedtünk a terrorkülönítmények nyilvános utcai akasztásaival, a szólam: a nép demokratikus átnevelése. Trianonban a gyűlölet a királyságnak szólt, ellenségeink demokrata minősítéssel szabad kezet kaptak a zsákmányolásra.

Második találkozásunk a felszabadítás hazugságával indult. Az a nemzedék a demokrácia szót ismét a terror tombolása alkalmával tanulta meg értelmezni. 45 éven át kellett alkalmazkodni a szavak értelme és hivatalos jelentése ellentmondásaihoz.

1990-ben ismét minden a demokrácia nevében történt, megkaptuk a parlamenti demokráciát, kitárulkozott az ország az annyi sokáig vágyott nyugati világ előtt, várva az elcsépelt szavak igazi tartalmát femutató élményeket. Még ma is tart a csalódás kábulata az elérkezett liberalizmus eredményeitől. Ennek már könyvtárnyi irodalma van, de elég itt egy rövid jellemzés ismét **dr. Hódi Sándor**tól: *„Az, ami 1989–90-ben lejátszódott Magyarországon, amit sokan rendszerváltásnak neveznek, valójában csak politikai és állami vonatkozásban hozott változást, talán némi pozitívumot, a valódi demokráciából azonban vajmi kevés valósult meg. Az anyagi szférában a régi/új vezetés úgy próbálta meg visszaállítani a piacgazdaságot, hogy gátlástalanul a lakosságra szabadította a vadkapitalizmust, aminek következtében a magyar társadalomnak több mint 60 százaléka a létminimum határára, vagy az alá került, és ijesztő méretűvé vált a munkanélküliség."*

Nem világhatalmi ideológiákat, elveket, teóriákat kell tanulmányozni és követni, hanem Kölcsey nyomán: „Hass, alkoss, gyarapíts: s a haza fényre derül!"

Arra a kérdésre, hogy mit tehetünk ezekkel a rossz hírünket terjesztő írásokkal, az a válaszunk, hogy ez elháríthatatlan, mert része annak a tevékenységnek, ami történt és történik Magyarországgal. De fontos ezeket az eseteket ismertetni Magyarországon minden fórumon, hogy az ország népe tisztán lássa milyen a helye a világban, hogy mi az amit meg kell védeni, hogy segítsék egymást és a kormányt megerősíteni az országot, hogy meg tudja magát védeni.

TARCUTTA
HALFWAY MOTOR INN
magyar vezetés alatt várja magyar vendégeit.
Szálljanak meg Sydney és Melbourne között félúton!
Olcsó. modern szobák,
úszómedence, BBQ., játszótér festői környezetben.
Az étteremben magyar ételek is kaphatók!
Tóth Éva és Zoltán szeretettel várja önöket.
Telefon: (02) 6928-7294 Fax: (02) 6928-7128
Email: halfwaymotel@bigpond.com
Hume Highway, Tarcutta

Újabb háborús fenyegetés

Amint az várható volt, az olimpiai láng kihunytával, a sportszerű küzdelmek múltán megint gyorsabban sötétedik, és a sötétedés idején másfajta harcok híre borzolja az emberek kedélyét világszerte. Ez a mi világunk folyamatosan gazdasági, politikai, szociális és kulturális háborúkban él. Bevándorlók, menekültek árasztják el a nyugati világot, a tegnap még jóléti államokat, amelyek mára már nem jólétiek, és egyre kevésbé azok, amik voltak.

Nemcsak a szegények tömegei, a bevándorlók elégedetlensége, a munkanélküliség sújtja ezeket az államokat, de biztonságuk és kultúrájuk elvesztése általában. Ez nem csupán a liberális migrációs politika kudarcát és tarthatatlanságát mutatja, de a nyugati fogyasztói társadalmak, a liberális kapitalizmus és demokrácia kudarcát is a maga egészében. A feszültségek egyre erősebbek, egyre fenyegetőbbek, és nyoma sincs annak, hogy akár az Egyesült Államok, akár az Európai Unió képes lenne épkézláb megoldást kínálni a világnak. Ellenkezőleg: maguk is csak keltik, gerjesztik a feszültségeket, a bizonytalanságot. Amerikában sok milliárd dolláros, bankbotrányokkal tarkított elnökválasztásra készülnek, az Európai Unió nagy kérdése meg közben az, hogy mit kezdjen önmagával, a bomlás ijesztő jeleire milyen választ adjon.

Bár az elmúlt hétvégén nálunk a vezető hírek jórészt a Szent István-napi előkészületekhez és programokhoz kapcsolódtak, a külvilágból azonban érkeztek riasztó hírek is: a franciaországi Amiens-ben fiatalok romboló randalírozása, Dél-Afrikában felfegyverkezett munkások halála rendőrsortűz következtében. Ám egy igazi háborús fenyegetés is elhangzott Izraelben, Netanjahu miniszterelnök szájából. Az ország katonai támadással akarja megelőzni, hogy Irán befejezhesse atomprogramját. Állítólag egy volt Moszad-vezető erre azt mondta volna, hogy páratlan hülyeség. A fenyegetés azonban akkor is fenyegetés, ha nem több ijesztgetésnél. Ha az Egyesült Államok nem áll az izraeli háborús szándék mellé, akkor az – a világ szerencséjére – valószínűleg csak szándék marad. Ha azonban győz Amerikában az izraeli politikát mindenáron, minden következményeivel együtt támogatni kívánó politikai erő, akkor egy lépéssel közelebb kerülünk egy Izrael és Irán ellentétein messze túlmutató háborús helyzethez.

Márpedig a hírek, vagyis az Origo hírlevele szerint egy milliárdos zsidó tőkés, akinek a felesége izraeli, és aki elszánt cionista hírében állt eddig is, most állítólag vagyona tekintélyes részével támogatja a republikánus jelöltet, aki megfelelően képviselné az izraeli érdekeket, szemben a jelenlegi elnökkel, aki viszont óv a háborútól, és még az önálló palesztin állam létrehozását is támogatná.

Mint tudjuk, Amerika eddig is olyan jelentős támogatást nyújtott a kis Izraelnek államnak, amivel gazdasági és katonai erejét biztosította, lehetővé tette, hogy helyi háborúkat nyerjen, terjeszkedjen, és egyáltalán, hogy ez az újabb, minden eddiginél súlyosabb háborús fenyegetés elhangozzék. A maguk módján persze hozzájárultak ehhez európai hatalmak is. Most azonban túlságosan élessé vált a helyzet, és Netanjahu mintha az amerikai politikát, személy szerint a jelenlegi elnököt és a lehetséges következőt akarná kész helyzet elé állítani. Választási kampány idején olyan döntéskényszerbe szorítja az amerikai elnökjelölteket, ami kihatással lehet a világ békéjére, s így korántsem Izrael vagy Amerika „magánügye". Lehet ugyanakkor bumeráng is Netanjahu számára, mert előbb-utóbb megelégelhetik a nagyhatalmak, hogy a zsidó állam a veszélyeztetettségére hivatkozással éppen maga veszélyeztesse a békét.

Érdekes időbeli egybeesés az egyébként nem éppen jelentős hír, hogy nálunk a múlt héten magyar–izraeli futballmeccs volt, amely minden incidens nélkül zajlott. Az izraeli csapat edzője Tel-Avivban mégis azt nyilatkozta, hogy fenyegetéseket kaptak, veszélyben voltak. Hazai illetékesek szerint ilyesmi nem történt, egyébként pedig az izraeliek saját maguk is gondoskodtak a maguk védelméről.

Említésre méltatlan lenne ez a történet, ha nem tapasztalnánk naponta – kicsiben és nagyban – ezt a jellegzetes magatartást, az alaptalan hivatkozást a veszélyre. Bár azt a hírekből tudjuk, hogy iráni vezetők szavakban megkérdőjelezik Izrael létét vagy ottlétét. Izraelnek azonban állítólag van atomfegyvere, és még sok más országnak is, Iránnak nincs, atomprogramjáról pedig még senki sem tudta bizonyítani, hogy atomfegyvereket akarna gyártani. Az a fajta „preventív" háború, amellyel Irakot sújtották alaptalan vádak nyomán, szolgálhatna talán figyelmeztető tanulságul, annak ellenére, hogy tudjuk azt is, az elmúlt évek háborúi, polgárháborúi voltaképpen a nagyhatalmak kihelyezett háborúi voltak és maradtak mindmáig, semmiképpen sem az emberség és igazság véres bajnokságai.

Bíró Zoltán
(Magyar Hírlap)

Balliberális harakiri

Van Isten, a kommunistáknak végük, győzött a józan ítélőképesség, a kapitány viszi tovább a hajót, s ez így van rendjén, de ki fizeti ki a puccs költségeit? – ilyen és ehhez hasonló bejegyzések kísérték a kolozsvári Krónika című napilap internetes kiadásának hírét a román alkotmánybíróság döntéséről, miszerint az ötvenszázalékos szavazói részvétel hiánya miatt érvénytelen a köztársasági elnök felfüggesztéséről szóló népszavazás, azaz Traian Basescu újra elfoglalhatja államfői posztját.

Régóta nem volt ilyen mértékű lelkesedés az erdélyi magyarok körében egy bukaresti belpolitikai eseménnyel kapcsolatban. Talán 1996-ban örült ennyire a magyar közösség Emil Constantinescu győzelmének Ion Iliescu ellen az igazi rendszerváltást hozó elnökválasztás után. Pedig Basescu soha nem tett szemfényvesztő ígéreteket a magyaroknak. Sőt, amikor a területi autonómiáról kérdezték Budapesten, egy ellentmondást nem tűrő „sohával" válaszolt a „mikor" kérdésre. Talán éppen ezért fogadták el őt az erdélyi magyarok. Nem árult zsákbamacskát.

Politikustársaival ellentétben számára nem jelentett tabut az autonómia kérdése. Bárhol, bárkinek elmondta, hogy elutasítja az etnikai alapú önrendelkezést, de nem tartotta ördögtől valónak ezen igény felvetését. A decentralizációnak viszont elkötelezett híve. Sok-e ez, avagy kevés, vita tárgya. Amikor viszont arról volt szó, hogy miként lehet hatékonyabban tanítani a román nyelvet a székelyeknek, akkor az elnök habozás nélkül támogatta az államnyelv idegen nyelvként való oktatását, magára vállalva a nacionalisták össztüzét. De a szűk többséggel működő parlamenti többség megőrzését is szem előtt tartva nyíltan támogatta az új oktatási törvényt, amely egyebek mellett önálló, anyanyelvű tagozatokat írt elő az erdélyi állami egyetemeknek.

Basescu őszinte hozzáállása ritkaságnak számított az utóbbi néhány év Romániájában, s ezt érezték meg azok a székelyföldi magyarok is, akikhez az elnök évente többször ellátogatott, fittyet hányva a koalíciós partner Romániai Magyar Demokrata Szövetség (RMDSZ) féltékeny aggodalmára. Az RMDSZ ugyanis nehezen tudta elviselni azt, hogy rajta kívül másnak is üzenete van az erdélyi magyarságnak. A tegnapi döntés előtt Basescu ismét a Székelyföldön pihent. Személyesen mondott köszönetet az erdélyi magyaroknak azért, hogy újfent kifejezték az iránta táplált rokonszenvüket azzal, hogy a bojkottra való felhívásnak eleget téve, távol maradtak a szavazástól. Az államfő menesztéséről szóló július 29-i népszavazáson a székelyföldi megyékben jegyezték a legalacsonyabb részvételt országos szinten. Nem kétséges, Basescu és a magyarok egymásra találtak.

A román alkotmánybíróság tegnapi döntése tulajdonképpen másodszor hozta ki győztesnek vert helyzetből Basescut. Az államfő továbbra sem népszerű, hiszen a többség nem bocsátja meg neki a korábbi – a valutaalap által diktált – megszorításokat, balliberális ellenfelei viszont hibát hibára halmozva csökkentik esélyeiket az ősszel esedékes parlamenti választáson. Az íratlan politikai tankönyv alapszabálya szerint ha egy párt vagy szövetség az ellenfél elleni kezdeményezésbe fog, akkor biztos a sikerében. Ha mégis veszít, az amolyan harakirivel ér fel. Bukarestben ez történt az utóbbi hónapokban. A népszerűtlen Basescu és az őt támogató, ellenzékbe szorult demokraták a lehető legelszántabb hozzáállással akadályozták meg a puccsszerű módszerekkel élő balliberálisok antidemokratikus térnyerését.

Az alkotmánybíróság döntése és annak elfogadása egyben reményt ad arra, hogy a jogállamiság még működik Romániában.

Pataky István
(Magyar Nemzet)

Így leszünk nácik...

Zentai Károly ausztrál állampolgár kiadatási ügyében augusztus 15-én hozta meg döntését az ausztrál Legfelsőbb Bíróság, amelynek az Ausztrália és Magyarország között érvényben lévő kiadatási egyezményt figyelembe véve azt kellett megvizsgálnia, hogy az ügyre vonatkozik-e a „kettős büntethetőség" elve, amelynek követelménye, hogy a szóban forgó cselekmény mind az elfogatóparancsot kiadó, mind az azt végrehajtó állam jogrendje szerint bűncselekménynek minősüljön. A 2005-ben benyújtott magyar kiadatási kérelem „háborús bűncselekmény" elkövetése gyanúja alapján történt, amit **Efraim Zuroff** izraeli személy kezdeményezett bűnügyi eljárás érdekében.

A Legfelsőbb Bíróság (High Court) helybenhagyta a Szövetségi Bíróság (Federal Court) korábbi döntését, amely szerint olyan, hogy „háborús bűncselekmény" nem szerepelt a magyar jogrendben (persze az ausztrál jogrendben sem) az állítólagos cselekmény idején, 1944-ben.

Hét éves huzavona és a megvádolt meghurcoltatása árán történt meg az egyszerű döntés arról, hogy nincs jogalap a kiadatásra. Ausztráliában nem foglalkoztak a vád tárgyával, sem a megvádolt ártatlanságát hangsúlyozó nyilatkozatával. Az ausztrál kormány elmulasztotta étékelni egy állampolgára ügyét, azonnal letartóztatással élt, majd csak magas óvadék és utazási tilalom elrendelésével várta a kiadatás fizikai lehetőségét. Kizárólag a kiadatás jogi megalapozottsága volt a téma, amiközben egy túlbuzgó politikusi rendeletre egy időre nehéz fegyházi fogvatartást viselt el Zentai Károly. Nem szólva a folyamatos bűnözői megbélyegzésről, ami foglalkoztatta szinte folyamatosan a világmédiát. Költséges jogi védekezéssel remélte elkerülni a meghurcoltatást, miközben hajlandónak nyilatkozott kérdésekre eskü alatt válaszolni, érveinek bizonyítékaival.

Két ország, Magyarország és Ausztrália között folyt ez a kiadatási ügy, ami két pályán futott. Mind a magyar, mind az ausztál kormány számára a motiváció politikai, eleget tenni egy zsidó szervezet követelésének, amely szervezet évtizedeken keresztül sikeresen működött úgynevezett háborús bűnösök felkutatása, és többségüknek az illetékes államban törvény elé állítása terén. A két kormány megegyezett abban, hogy egy 68 évvel ezelőtti bűntényt háborús bűncselekményként kezelnek. Erre azért volt szükség, mert minden egyéb osztályozásban érvényesül az elévülés elve.

Anglia, Franciaország, az Egyesült Államok és a Szovjetunió 1945. augusztus 8-án Londonban egyezményt kötött az európai tengelyhatalmak háborús bűnöseinek üldözéséről és megbüntetéséről. Ez az egyezmény kimondta, hogy a háborús bűnösök felelősségrevonására Nemzetközi Katonai Törvényszéket kell létrehozni, amely négy tagból és négy póttagból áll, őket a londoni egyezmény aláírói jelölik ki. A Vae Victis elv alapján állva csak a háborúvesztes országok polgárait lehet háborús bűnösnek nyilvánítani. A győztesek minden cselekedetét igazolja, hogy ők a béke érdekében harcoltak. Magyarországon több „háborús bűnöst" ítéltek halálra és súlyos szabadságvesztésre, mint Németországban. Magyarországon különleges helyzet jött létre a népbíróságok, at ÁVO ill. ÁVH működésével. Ennek emléke ez a nagy készség, hogy lehessen még néhány perrel feleleveníteni a régi kéjes ítélkezéseket.

A háborús bűn fogalmával nemcsak az a baj, hogy részrehajló, vagyis csak azoknak az országoknak a polgárait érinti, amelyek legyőzött elleségként maradtak a porondon a háború végén, de magával a fogalommal is baj van. A háború a gyakorlatban és a nemzetközi jogban is a legalizált tömeggyilkosságnak, embertelenségnek, rombolásnak az ideje. Mi van a háború utáni bűnökkel? Amikor évezredek gyakorlata a megbékélés, a számvetés. A kétfelvonásos világháborúnak termése a békétlen béke, a trianonista békétlenség folyamatossága, a magyar múlt fasiszta megbélyegzése, a folytonos nácizás.

Az MTI-híradás – amit minden magyar újság átvett – így fogalmaz: „A 90 éves Zentai a második világháború alatt a náci rezsimmel szövetségben álló magyar hadseregben szolgált." Hogy is van ez? A német kormány és a magyar hadsereg szövetsége? – Így leszünk nácik. És a hazai internacionalisták hajtogatják, hogy a magyar nép még elmulasztotta feldolgozni a múltját.

A Magyar Nemzet szerdai számában olvassuk: „John Griffin, Ausztrália budapesti nagykövete átadta Navracsics Tibor közigazgatási és igazságügyi miniszternek azt a jegyzéket, amelyben Ausztrália hivatalosan tájékoztatja hazánkat az ausztrál legfelsőbb bíróság döntéséről, miszerint nem adható ki Magyarországnak a háborús bűncselekménnyel gyanúsított Zentai Károly. Az MNO úgy tudja, a rövid személyes találkozón Navracsics Tibor úgy reagált: sajnálatosnak tartja az ausztrál legfelsőbb bíróság döntését, mert az meghiúsítja az igazságszolgáltatási eljárás lefolytatását az ügyben. Az igazságügyi miniszter úgy vélte: csak egy ilyen eljárás során derülhetne fény arra, hogy Zentai Károly bűnös vagy ártatlan. A magyar kormány álláspontja szerint pedig elkövetett bűncselekmények nem maradhatnak büntetlenül."

Jogrend és politika ritkán járnak együtt a jó úton. Navracsics úr politikusként nyilatkozott, megfelelően (politically correct módon) annak a nemzetközi médiaérdeklődésnek, amely ennek a jelentéktelen ügynek minden apró részletét szenzációszinten tálal, amiben rendszeresen megfogalmazódik Magyarország „náci szövetség" múltja. Ennek az ex-enemy múltnak az ébrentartását nagy apparátus szolgálja.

Az ausztrál legfelsőbb bíróság tette helyre mindkét kormány politikai buzgalmát. Igazán, mi ausztráliai magyarok azt vártuk a nemzeti kormánytól, hogy a Zuroff-féle vádaskodást elfogadó korábbi kormány és a katonai ügyészség lépését felülvizsgáltatja olyan értelemben, hogy a megfogalmazott vád elég erős-e hivatalos vádemelésre. A miniszter úr figyelmét felhívtuk a részletek ismeretében annak lehetőségére, hogy az ügy vádemelésre sem alkalmas, és csak felelőtlen intézkedés a beteg idős embert a világ másik végére cipelni.

Mindemellett megnyugtató számunkra a miniszter úr kijelentése, miszerint a magyar kormány álláspontja hogy az elkövetett bűncselekmények nem maradhatnak büntetlenül. Van elég sepernivaló országon belül.

Csapó Endre írása a budapesti Magyar Hírlap aug. 19–20-i számában.

Kárpótolják a politikai elítélteket

Január 1-jéig visszamenőleges életjáradék-emelést kapnak a politikai okokból börtönre ítéltek – közölte Wittner Mária fideszes országgyűlési képviselő budapesti sajtótájékoztatóján.

A kormánypárti politikus – aki maga is 1956-os halálraítélt – azt mondta, a kabinet erről szóló rendelete csütörtökön hatályba is lép, a nyugdíjfolyósítónak pedig szeptember végéig egy összegben ki kell fizetnie a több mint tizenháromezer érintettnek a járadékemelést. A járadék eddig évi négy százalék volt, a mostani döntéssel azonban ez nyolc százalékra változik.

Wittner Mária felidézte: a korábbi években a kormányok azt a gyakorlatot követték, hogy az életjáradék számításához szükséges alapösszeget mindig az adott évre megállapított nyugdíjemeléssel azonos mértékben határozták meg, így az utóbbi időben az alapösszeg emelése a nyugdíjemelés százalékos mértékével egyezett meg. A tavalyi évre meghatározott alapösszeg 76 ezer volt, vagyis ha a kabinet a korábbi gyakorlatot követné, és az életjáradk alapösszegét a nyugdíjemeléssel azonos mértékben, 4,2 százalékkal növelné, akkor az idén az 79 ezer forint lenne.

Azonban a kabinet úgy döntött – folytatta a képviselő –, hogy az idén az alapösszeg a korábbi emelések csaknem kétszeresével, azaz nyolc szzalékkal nő, így a jogosultak életjáradéka kiszámításának alapjául szolgáló összeg 82 ezer forint lesz, ami a több mint tizenháromezer jogosult esetében éves szinten mintegy 2,5 milliárd forint életjáradék-kifizetést jelent. Megjegyezte, hogy a járadék konkrét összegének kiszámítása egyedi módon történik, a börtönben letöltött időt és az életkort figyelembe véve.

Nagyon fontosnak tartotta a jelenlegi kormány, hogy ezt az ügyet helyre tegye, hiszen az áldozatoknak kevesebb volt a havi nyugdíjuk, jövedelmük, mint a fogvatartóiknak" – hangsúlyozta Wittner Mária, aki szerint a mostani rendelet megnyugtatóan fog hatni az érintetteknek, „akik egyre nehezebben élnek".

Az mno.hu megírta, ezernél is több embert érinthet, hogy fideszes és jobbikos képviselők felülvizsgáltatnák az állampárti rendszerben végzett tevékenység után még ma is járó nyugdíjpótlékokat.

Feljelentés-kiegészítést rendelt el a Központi Nyomozó Főügyészség Mátsik György ügyében. Ennek keretében újabb adatokat, iratokat gyűjtenek be a Mansfeld Péterre halálbüntetést kérő egykori ügyész elleni feljelentéssel kapcsolatban, és értékelik őket.

Eltérő a politikai múlt

Navracsics Tibor szerint nem értjük meg Európa XX. századi történelmét, ha csak a második világháború eseményeire koncentrálunk, és a szocializmus alatt elkövetett bűnöket nem tartjuk fontosnak. A miniszterelnök-helyettes a Kossuth Rádió Vasárnapi Újság című műsorában arról beszélt, hogy itt él közöttünk a múlt, itt vannak a túlélők, és sok esetben itt vannak a tettesek is.

Azzal kapcsolatban nyilatkozott, hogy augusztus 23-án tartják a totalitárius rendszerek áldozatainak európai emléknapját. Ennek kapcsán aznap a Parlamentben konferenciát rendeznek, amelyen több uniós tagállam igazságügy minisztere és a tagállamok nemzeti emlékezet intézeteinek vezetői is résztvesznek.

A politikus rámutatott, hogy míg a Csatáry-ügy egyik pillanatról a másikra nemzetközi téma lett, addig Biszku Béla, illetve Mátsik György ügyéről hallgat a nemzetközi sajtó. Véleménye szerint miközben a második világháború alatt elkövetett bűnöknek jól kialakított interpretációs mechanizmusa van, és mindenki érti, hogy miről van szó, addig mintha a szocializmus alatt elkövetett bűnöket nem tartanák fontosnak. Pedig ha csak az egyikre koncentrálunk, akkor nem értjük meg Európa XX. századi történelmét – hangsúlyozta.

Navracsics szerint a vörös csillag jelenlegi megítélése tükrözi a legélesebben, hogy az eltérő történelmi múlt, az eltérő hagyományok adott esetben más hangsúlyokat alakítanak ki egyes európai országokban. Míg egy litván számára a horogkereszt és a vörös csillag ugyanolyan szimbólum, amely az elnyomó rendszert, a függetlenség elvételét jelenti, a málenkij robottól kezdve a koncentrációs táborokig, addig egy francia, egy olasz vagy egy spanyol számára a horogkereszt súlyos és elítélendő szimbólum, de a vörös csillag esetleg csak egy divatcikk, mint ahogy fiatalokon látni jópofának szánt, vörös csillaggal díszített divatholmikat.

A nyugat-európaiak számára a kommunizmus – azáltal hogy náluk nem volt –, talán egy távolabbi, és éppen ezért kevésbé érzékeny, kevésbé tragikus tapasztalat – fogalmazott a politikus. Véleménye szerint a vörös csillaggal kapcsolatos strasbourgi döntésben is ez jelent meg. Hiszen, ha azt a kérdést vetjük fel, hogy ha valaki horogkereszttel demonstrál Európa bármelyik országában, az büntetendő-e vagy nem, akkor egyértelműen Európa közvéleménye úgy foglalna állást, hogy a horogkereszt a totális, embertelen rezsimek egyikének a szimbóluma, ezért büntetendő.

A vörös csillagnál viszont érdekes módon a strasbourgi bíróság úgy gondolja, hogy itt a szólásszabadság már fontosabb érv, mint a múltra való figyelmeztetés. Ez jogelméletileg érdekes vita – vélekedett Navracsics –, aki azt hiányolja, hogy a strasbourgi bírák egy absztrakt európai szempont mentén hozták meg a döntést, és nem figyeltek oda az egyes nemzetek érzékenységére.

A miniszter a totalitárius rendszerek áldozatainak európai emléknapjáról elmondta, hogy magyar–lengyel–litván kezdeményezésként indult, és sokat kellett győzködni a tagállamokat annak elfogadásáról. Felidézte: egy munkaebéd során volt a fordulópont. Nagy-Britannia képviselője személyes tapasztalatait és érzéseit idézte fel 1956-ról, 1968-ról és a 80-as évekről, és hozzászólásával a nyugat-európaiak számára „kihozta a szocializmust a múzeumból", mindenki számára átérezhetővé tette, hogy ez valóság volt – mondta a miniszter.

Kiemelte: jelenleg is találkozhatunk olyan emberekkel, akik működtették valamelyik totalitárius rendszert, akik nagy valószínűséggel másokat az életüktől megfosztottak. Itt él közöttünk a múlt, itt vannak a túlélők, és sok esetben itt vannak a tettesek is – hangsúlyozta. A nyugat-európaiak számára világossá kell válnia, hogy ami itt történt, velük is megtörténhetett volna, ez nem a kultúra különbsége, hanem egyszerűen a földrajzi fekvés különbsége volt. Mi Németország és a kommunista Szovjetunió közé szorulva ennek részesei voltunk – mondta Navracsics.

Forrás: MTI, 2012. aug. 19.

KOVÁCS TAMÁS

1971. március 16. --- 2012. augusztus 9.

Ismét korán megboldogult egy kiváló ausztráliai magyar honfitársunk Melbourneben.

Kovács Tamást úgy a munkahelyén, mint a foci klubjában, nagyon tisztelték és nagyon szerették.

Kedves Tamás,
Küzdöttél, de már nem lehet,
A csend ölel át és a szeretet,
Csak az hal meg, akit elfelejtenek.
Örökké él, akit nagyon szerettek! (mint Téged!)

Gyászolják:

Szerető és büszke kedves szülei, Kovács János és Júlia.
Testvérei Mária és Erika és családjaik.
Szerető felesége Kovács Joanna és fiai Corey és Jake.
Közeli rokonai Fischer István és Annuska és családjuk.
Nagymamái Kovács Annuska és Szofrán Julianna,
és a kiterjedt kedves Kovács család minden tagja.

Isten nyugtassa békében

Ráskövy István és családja

MAGYAR CÍMTÁR

NSW-I MAGYAR SZÖVETSÉG, SZERVEZETEK, EGYESÜLETEK, EGYHÁZI KÖZÖSSÉGEK, ISKOLÁK

NSW-i Magyar Szövetség, PO Box 469 Marrickville NSW 2204, Ilosvay-Egyed Katalin, Tel.: (02) 9879 6496, Mibile: 0414 740 079 — Honlap: www.hungarians.org.au —— Délvidéki Magyar Szövetség, 31 Glendenning Rd. Glendenning, NSW 2761, Tel.: 9675-2103. —— Magyar Ház, 1—5 Breust Pl. Punchbowl 2196, T.: 9759 6974, —— Szent Erzsébet Otthon, 1 Symonds Rd. Dean Park 2761, Tel.: 8818-8501, Fax: 9626 5756 ——

Társadalmi és karitatív szervezetek:

Szent Erzsébet Karitász Társaság. 120 Parramatta Rd. Ashfield 2131, Tel.: 9799 5469. —— Ausztráliai Magyar Kisebbségi Alap, Bánki Éva 118 Boronia Rd. Greenacre NSW 2190, Tel.:9793 2789.

Társadalmi és érdekközösségi szervezetek:

Hungarian (Magyar) Social Club, 706—708 Smithfield Road, Edensor Park NSW 2177. Tel.: 9610 6226, Fax.: 9610 0123. —— Blacktowni Magyar Nyugdíjasok Társasága Kildare Rd és Gribble Place sarok, Blacktown. Elnök Kendrella Gizella Tel 4733-3941

Bajtársi szervezetek

Független Magyar Szabadságharcos Szövetség Ausztrália, v. Bene Ferenc elnök. FMSZSZ P. O. Box 10. Helensburg, NSW. 2508. Tel./Fax: 4294-1919.

Magyar egyházközösségek és lelkészek:

Ft. Lédeczi Dénes, katolikus lelkipásztor, 51-59 Allawah Street, Blacktown, NSW 2148; Telefon: (02)9622-1125, Mobil: 0418135020; email: ledeczidenes@gmail.com — Magyar Evang. Egyházközség, Nt. Breglec Árpád, 6 Park Ave. Kingswood, NSW 2744, Tel.: 4721-0720. — Magyar Református Egyház, Nt. Péterffy Kund, Tel.: 4751-7860, Mob.: 0416 370 100, Email: mresydney@yahoo.com.au Cím: 114 Hamrun CCT., Rooty Hill 2766.

Magyar Iskolák és Ifjúsági Szervezetek

Flemingtoni Magyar Iskola, Exeter Rd. Homebush West, NSW 2140, Katona Rózsa, Tel.: 9750 2792. —— Bankstowni Állami Magyar Középiskola, Mona Street, Bankstown, NSW 2200, Sólyom Judit, Tel.: 9314-0247. — Magyar Cserkész Otthon, Melville Reserve, Hampstead Rd. Homebush West, Tel.: 9764 1687. — Maci Klub Magyar Játszócsoport, Cserkészotthon, Melville Reserve, 52 Hampstead Rd. Homebush West, NSW 2140. Péterffy Réka Tel: 4751-7860, Hegyi Vanda Tel.: 4732-5020. vagy 0407-412-622.

SZAKMAI CÍMTÁR

Külképviselet
Magyar Nagykövetség. Cím:
17 Beale Crescent, Deakin, ACT 2600.
Email: consulate.cbr@kum.hu
Internet:
www.mfa.gov.hu/emb/canberra
Telefon:
02) 6282 3226 és (02) 6282 2555
Fax: (02) 6285 3012
Nyitva: hétfő, kedd, szerda, csütörtök: 09.30 – 16.00 óráig, előzetes telefon bejelenkezés alapján.

Cukrászat:
Sweet Kiss Cake Shop,
343-345 Clovelly Rd. Clovelly 2031,
T.: 9664-2654

Wellington Cake Shop,
157 Bondi Rd. Bondi 2026
(Opp. Wellington St.)Tel.: 9389-4555.

Tolmács, Fordító:
Bárány Márta,
Tel: 9211 3664, Fax: 9280 0340

Állami tolmács és fordító
Szabó Éva Van Steenwyk
Tel.: 02-9427-1160
Mobile: 0418-420-236

Motel:
Tarcutta Halfway Motor Inn (Magyar vezetés alatt), Hume Highway, Tarcutta. Tel.: (02) 6928-7294, Fax: (02) 6928-7128.

Magyar italok
Goulburn Wine & Spirits
9 Brisbane St. Darlinghurst 2010
Tel 9264-8459, fax 9264-8941.

Villanyszerelő
Laci
04 5053 1881

Orvos:
Dr. Halász Elisabeth GP.
170 A Wardell Rd. Dulwich Hill,
2203. Tel.: 9559 2511.

Orthopéd Sebész
Dr Szomor Zoltán, Térd, csipő és egyéb mozgásszervi betegségek sebészi kezelése Tel: [02] 8568 6700
12–14 Ormonde Pde, Hurstville 2220
www.sydneyhipandkneesurgeon.com.au

Fogorvos:
Dr. Oliver Szakáll, 14 Hillend Rd. Doonside, 2767. Tel.: 9622-4177.

Szállító, Költöztető:
OSS (World Wide Movers Pty. Ltd.)
36—38 Bearing Rd. Seven Hills, 2147
T:(02) 8825 9300, Fax: (02) 8825 9333.

Bondi Cosmo
Hungarian Cafe/Restaurant
Tuesday to Sunday
Ph: 9369 3425
212 Bondi rd Bondi

Ügyvédek:
Esther Simons, 19 Birrel St.
Queens Park, NSW 2022
(Bondi Junction)
Tel.: 9387 6382, Fax: 9369 5457

A. B. Török & Company,
Level 1. 9 Burwood Rd.
Burwood 2134.
Tel.: 9745-4988, Fax: 9715-2440.

Gellért Róbert ügyvéd és közjegyző
Lang Gellert & Co
9 Bronte Rd. Bondi Junction 2022
Tel: 9389-7355, Fax: 9369-5342
E-mail: robert@langgellert.com

HÍREK=HÍREK=HÍREK=HÍREK=HÍREK=

Szerbiában a májusi választásokkal minden megváltozott, ami állandó, az az, hogy a Vajdasági Magyar Szövetség (VMSZ) továbbra is a közösség érdekképviseletéért dolgozik — jelentette ki **Pásztor István** Palicson.

„Nincsenek partnerként nem lehetséges politikai pártok, mindenki mindenkivel összeáll, hogy érvényesítse érdekeit" — mondta a politikus, a párt Szent István nap alkalmából rendezett ünnepségén több ezer ember előtt. Hozzátette: ehhez a helyzethez a vajdasági magyarságnak is alkalmazkodnia kell, különben a körülmények elsöprik. A VMSZ-nek mindenkitől egyenlő távolságot tartva, önállóságának fenntartására kell törekednie, a közösség érdekeinek megvalósításához azonban szövetségesekre is szükség van — hangsúlyozta a vajdasági parlament elnöki posztját is betöltő politikus.

Pásztor István kifejtette, a párt minden szinten tiszteletre méltó eredményt ért el a választásokon. Tizenhat év után újra van VMSZ-frakció a köztársasági parlamentben. A tartományi mandátumok száma ugyan csökkent, de a párt megőrizte politikai pozícióit, ami lehetővé teszi az eredményes érdekképviseletet. A szervezet jelentős szerephez jutott szinte minden, a magyarság szempontjából fontos önkormányzatban is — közölte.

„Sikeres választás van mögöttünk, még akkor is, ha továbbra sem hallgathatjuk el, többre számítottunk. Még mindig nem tudjuk túltenni magunkat a csalásokon, a közpénzen osztogatott, pártszínekbe burkolt csomagokon, a szavazatvásárlásokon" — fogalmazott a politikus.

„*Különösen fáj, hogy leggyakrabban azok követték el ezeket, akiket* partnereinknek *tartottunk, a Demokrata Párt emberei. Fájdalmas rádöbbeni, arra készültek, hogy önálló politizálásunknak megadják a kegyelemdöfést, kiszorítanak bennünket a hatalomgyakorlásból mindenhol, ahol csak lehet, ahol az nekünk a legnagyobb veszteséggel jár, ahol a legjobban fáj"* — hangsúlyozta az elnök.

Az ünnepségen — amelyre Vajdaság minden részéből érkeztek magyarok — **Korsós Tamás** szabadkai magyar főkonzul átadta **Orbán Viktor** ajándékát, a kormányfő saját millenniumi zászlóját a millennium alkalmából emelt szabadkai Szent György templom plébánosának, **Palatinus Istvánnak.**

„Magyarságunk többről szól, mint az anyaország immár légies határokkal körbe vett területe, többről, mint azok a helyek, ahol magyarok élnek a Kárpát-medencében, többről az épített örökségünknél, a közös múltunknál. A magyarság egy nagy közös vállalkozás" — fogalmazott az ajándékhoz fűzött üzenetében a kormányfő, hozzátéve: az összefogás jelenként küldte a zászlót.

* * *

Több tucat, a közúti irányjelző táblák kétnyelvűségét szorgalmazó óriásplakát jelenik meg szeptemberig Szlovákia déli régióiban a Pro Civis polgári társulás szervezésében, néhány reklámtáblát már ki is helyeztek a Csallóközben — mondta el **Őry Péter**, a civil szervezet elnöke.

A Pozsonyt Dunaszerdahellyel összekötő főúton már több helyen megjelent „A helyes út" feliratú óriásplakátokon az adott környéket ábrázoló kép mellett egy kétnyelvű útjelző tábla is látható. A kétnyelvűség gyakorlati alkalmazását szorgalmazó hasonló kezdeményezéssel korábban már más civil csoportosulás is előállt, ám a Kétnyelvű Dél-Szlovákia mozgalom által kihelyezett kétnyelvű útjelző táblákat a Szlovák Közútkezelő Vállalat eltávolíttatta. Őry Péter szerint a kétnyelvű táblák kihelyezésének ötlete egyidős a Pro Civis polgári társulás azon célkitűzésével, hogy Szlovákiában a magyar nyelvet regionális nyelvvé nyilváníttassák.

„Azzal, hogy fizetett reklámtáblákon helyeztük el a többnyelvű feliratokat, legális keretet találtunk arra, hogy felhívjuk a figyelmet a kétnyelvűség gyakorlati megjelenésének fontosságára és arra, hogy ezen a téren milyen a gyakorlat a nyugat-európai országokban" – mutatott rá a civil szervezet vezetője.

A Pro Civis elnöke rámutatott: abszurd az a helyzet, hogy míg Nyugat-Európán kívül a Balkánon és Erdélyben is alkalmazzák a többnyelvű megjelölést, Szlovákiában az illetékesek nem hajlandóak azt a gyakorlatba átültetni, holott a kétnyelvű táblák kihelyezését lehetővé teszi a törvény.Őry hozzáfűzte: a reklámtáblák bérlésének ára miatt lehetőségeik jelentősen behatároltak, így azokból várhatóan nem mindenhová jut, ahová szeretnék. Ugyanakkor remélik, hogy legalább részben sikerül megtenniük azt, amit az állam nem tud vagy nem akar megoldani.

Semjén Zsolt miniszterelnökhelyettes a Népszabadság pénteki számában megjelent egész oldalas interjúban a magyar–szlovák kapcsolatról szólva elmondta: „a Gyurcsány-kormány idején mérgesedett el a helyzet. Magyar-

Ex post facto törvény

(Első rész)

Az ex post facto azaz visszamenőleges törvényről az Emberi Jogok Nyilatkozata cikk 11 paragrafus 2 így fogalmaz:

„Senkit sem szabad elítélni oly cselekményért, vagy mulasztásért amely elkövetése pillanatában a hazai jog vagy a nemzetközi jog szerint nem volt büntetendő cselekmény."

Ugyanakkor a hirhedt magyarországi, a háborús bűnöket definiáló 1945 évi VII törvény első paragrafusa magabíztosan, mondhatni pimaszul így nyilatkozik:

„A jelen rendeletben körülírt bűncselekmények az esetben is büntethetők, ha a cselekmény a rendelet életbeléptekor már befejeztetett s a cselekmény befejezésének időpontjában fennállott törvényes rendelkezések alapján az büntethető nem volt."

A hirhedt magyar „haladók" ex post facto törvényének súlyát fokozza az a tény, hogy a büntetés több esetben a halálos itéletig is elment.

Szigorúan tiltja az ex post facto törvényeket Egyesült Államok alkotmánya nemcsak a központi törvényhozásnál hanem a helyi állami törvényhozásnál is.

„Az Európai Egyezmény az Emberi Jogok és Alapvető Szabadságok Védelméről" 7. cikk első paragrafusa kimondja:

„Senkit sem szabad elítélni olyan cselekményért vagy mulasztásért, amely elkövetése idején a hazai vagy nemzetközi jog alapján nem volt bűncselekmény"

Néhány nappal ezelőtt az ausztrál legfelső bíróság (High Court) elutasította a kormány kérését **Zentai Károly** kiadása ügyében hivatkozva arra az egyszerű tényre, hogy az 1944-ben elkövetett állítólagos bűncselekmény a „háborús bűn" nem létezett a magyar törvénykönyvekben 1944-ben, s ha ilyesfajta törvényt később bevezettek, az csak nyilván-valóan ex post facto törvény lehetett. A legfelső bíróság közvetve, de megbélyegezte a visszamenőleges 1945 évi VII törvényt.

Mi itt Ausztráliában nagyra becsüljük a legfelső bíróság bíráit, de ugyanezt nem mondhatjuk el azokról a pesti ügyészekről és jogszakértőkről, akik a Zentai ügyért felelősek. Az ügyvitel egy nem hozzáértő, a magyar nép jó hírnevét sértő, évekig elhúzódó, kudarcokkal teli folyamatnak minősíthető, — s itt hozzátehetjük a perthi Zentai család vesszőfutását is.

Eljött az ideje annak, hogy egy budapesti parlamenti bizottság vizsgálja ki a Zentai ügyet. Ez már azért is szükséges, mert amikor ez a folyamat megindult, akkor a bal-liberális kormány volt hatalmon, és elképzelhető, hogy az elméletben független ügyészségre politikai nyomás nehezedett a „haladó" politikusoktól. A magyar nép nagyon sok kérdésre vár választ mint pl.: *ha volt elég bizonyíték Zentai ellen, akkor miért nem adott ki a pesti ügyészség egy nemzetközi elfogó parancsot? Milyen eredményekre számitottak egy Zentai kihallgatás-sorozat befejezése után?* Ha az ügyészség fő célja az igazság felderitése volt, akkor miért nem küldtek a vallatásban szakértő rendőröket és tisztviselőket Ausztráliába? Ezt hét év elteltével sem voltak hajlandók megtenni, s közben óriási ügyvédi költségek halmozódtak fel mind Magyarországon, mind Ausztráliában. ***Miért tartották szükségesnek, hogy egy 90 éves ember egy 28 órás egészségre veszélyes légi utat végig kinlódjon (biztosan nem business class székben utaztatták volna) pedig még csak nem is vádlott de a pesti hatóságok beszélgetni akarnak vele?*** Ki volt az a „zseni" az ügyészségben, aki ex de facto törvényre alapozta a gyanusított kiadását? Finoman, de le-hülyézték a magyar ügyészséget az ausztrál újságokban azok a kommentátorok akik rámutattak arra, hogy ha a „háborús bűn" helyett gyilkosság vádját irják a kérvényre akkor a perthi magyart már évekkel ezelött Pestre vitték volna.

A Zentai család és mások is remélik, hogy a legfelsőbb bírósági ítélet után megszűnik az üldözés, ugyanakkor ezt nem lehet biztosra venni, mert az ilyesfajta ügyekben már hallottunk olyan kijelentéseket, hogy „ha ebben éppenséggel nem bűnös akkor valami másban biztosan."

(Folytatjuk)

Kroyherr Frigyes

=HÍREK=HÍREK=HÍREK=HÍREK=HÍREK=HÍREK=HÍREK

országon szocialista-liberális kormány volt, szlovák oldalon pedig egy szocialista-fasiszta kormány, és a kapcsolatok akkor sérültek a leginkább, gondoljunk a nyelvtörvényre vagy a dunaszerdahelyi rendőrterrorra… Mindenesetre én komoly sikerként értékelem, hogy ha összehasonlítjuk a második Fico-kormányt az elsővel, nem lehet nem látni, hogy noha még nem tudtuk megoldani az állampolgársági törvényt, s van jó pár vitás pontunk, hangnemében, irányultságában egészen más ez, mint az első volt."

* * *

Hetedszer rendezik meg a krasznahorkai vár tövében a hagyományőrző várjátékokat. A szervezők a márciusi tűzvész után is — amely következtében a nemzeti örökség részét képező, 13. századi vár teljes tetőszerkezete leégett — szeretnék folytatni rendezvényt, és az idén is a középkori hagyományok megelevenítését tűzték ki célul. A programban szerepel több vívócsoport bemutatója, lovasíjász-bemutató és a **Sub Rosa** régizenei együttes fellépése. A látogatók történelmi fegyverbemutatón vehetnek részt, illetve a táncházban a középkori tánc rejtelmeivel ismerkedhetnek meg. Lehetőségük lesz bepillantani a reneszánsz konyha műhelytitkaiba, valamint megkóstolni az Eger környéki borokat is.

* * *

Csehország lakosságának mintegy fele soha életében nem járt komolyzenei koncerten — derült ki a Stem/Mark prágai ügynökség országos felméréséből, amelynek eredményét a napokban hozták nyilvánosságra.

Ugyanakkor érdekes, hogy a komolyzenei koncertek látogatását a megkérdezettek több mint kétharmada a kultúrember egyik fontos jellemzőjének minősítette. Még rosszabb a helyzet a balett-, illetve operaelőadásokkal, amelyekre legalább egyszer életében csak a megkérdezettek alig egyharmada látogatott el. Prágában, ahol a klasszikus zenei kínálat a legszélesebb, a komolyzenei koncerteket a lakosság mintegy öt százaléka látogatja rendszeresen. A megkérdezettek húsz százaléka jelezte, hogy néha elmegy koncertre. A prágaiak kétharmada mindazonáltal életében legalább egyszer volt már komolyzenei előadáson.

A csehek fele azt állította, hogy nem elégedett saját hozzáállásával a komolyzenéhez. A megkérdezettek nyolcvan százaléka ezt időhiánnyal magyarázta, kisebb részük a túlságosan is drága belépőjegyekkel. Ha dönteni kell, hogy elmenjenek-e egy koncertre, elsősorban a fellépő énekest vagy együttest, aztán az előadott darabot, legvégül a színházlátogatás költségeit, illetve a helyszín megközelíthetőségét veszik figyelembe.

Az emberek 70 százaléka azt mondta, hogy a klasszikus zenével szemben előnyben részesíti a rock-, illetve a popzenét. A megkérdezettek 17 százaléka játszik valamilyen hangszeren, gyerekkorukban pedig majdnem a felük járt rövidebb-hosszabb ideig zeneiskolába. A legkedveltebb hangszernek a gitárt, a zongorát és a fuvolát jelölték meg.

* * *

Az őszi romániai parlamenti választások után lehet érdemben tárgyalni a kolozsvári magyar kulturális intézet létrehozásáról, mondta **L. Simon László,** az Emberi Erőforrások Minisztériumának kulturális államtitkára. L. Simon még az Országgyűlés kulturális bizottságának elnökeként kezdeményezte az intézet létrehozását, és tárgyalt erről **Kelemen Hunor** akkori román kulturális és örökségvédelmi miniszterrel, ám a romániai kormányváltás miatt Kelemen Hunor már nem tagja a kormánynak. Az államtitkár szerint azért kell megvárni a parlamenti választásokat, mert nem akarnak abba a helyzetbe kerülni, hogy elkezdenek valakivel tárgyalni, majd pár hónap múlva esetleg mással kell folytatni a megbeszéléseket, de „a magyar állam részéről a politikai szándék megvan".

* * *

Kétnyelvű közúti útjelző táblákat helyeztek ki a burgenlandi magyar, illetve horvát népcsoport lakta kétnyelvű településeken a módosított kisebbségi törvény alapján — jelentette az osztrák közszolgálati rádió (ORF) a honlapján.

A módosított osztrák népcsoporttörvény Burgenlandban már nemcsak kétnyelvű helységnévtáblákat ír elő a kétnyelvű településeken, hanem a kétnyelvű községekre utaló, kereszteződésekben, körforgalmakban irányt jelölő kétnyelvű táblákat is — emlékeztetett az ORF. A tartományban 25 ezer euró költséggel összesen 51 településen — 47 horvát ajkú és 4 magyarok lakta községben — helyeztek ki útjelző táblákat, elsősorban másodrendű utakon, illetve magukban a községekben.

„A törvényben rögzített előírást végrehajtottuk, tartományunk kétnyelvű községeiben, illetve az ezekhez vezető utakon kihelyeztük a kétnyelvű táblákat" — jelentette ki **Hans Godowitsch,** az útépítésekért felelős tartományi megbízott az ORF-nek. Magyar–német kétnyelvű táblákat Felsőpulyán (Oberpullendorf), Őriszigeten (Siget in der Wart), Felsőőrön (Oberwart) és Alsóőrön (Unterwart) használnak.

* * *

MEGHÍVÓ

A Magyar Központ rendezésében

2012. szeptember 15-én, szombat, 19.00 órakor

TAVASZI BÁL

vendégszerepel Magyarországról a

Rajkó Zenekar

A MELBOURNE-I MAGYAR KÖZPONT IFJÚSÁGI TERMÉBEN
760 Boronia Road, Wantirna 3152

BELÉPŐ EGYSÉGESEN 40 dollár
Tiz személynek vagy azon felül 35 dollár
VACSORA ELŐZETES BEJELENTÉSRE 6 órától kapható

2012. szeptember 16-án vasárnap 14.30 - kor

Rajkó Zenekar koncert

Fellép PATÓCS JOANNA

BELÉPŐ EGYSÉGESEN 35 dollár
Tiz személynek vagy azon felül 30 dollár
Büféböl sütemény, kávé kapható

JEGYRENDELÉS MIND KÉT RENDEZVÉNYRE:
VETŐ OLGA: 9754 8579 email: ov23eto@optusnet.com.au
ÁMON LILLA 9848 4385

ACLAND TRAVEL AGENCY
License No. 30016

Suite 1, 128 Acland St. St.Kilda VIC 3128
Tel.: 9534-0901
Bel- és külföldi utazását, rokonok kihozatalát nagy gyakorlattal végzi
Szabó Edith
Ha nyugodtan akar elindulni és hazaérkezni akkor forduljon hozzánk bizalommal!

Beszámoló, 3. rész.

A *Jó ebédhez szól a nóta*, **Pásztorka Sándor** zenés szórakoztató műsorában **Balogh Tünde, Bagdi Erzsi, Hegedűs Valér.** A Világfalu - talkshowban **Joó Géza** műsorvezető kérdéseire **Király L. Norbi**, a 2010-es X-Faktor verseny második helyezettje, **Serbán Attila** (Kárpátalja), a „Csináljuk a fesztivált" verseny győztese, s **Talán Attila**, a *Megasztár* népszerű énekese válaszolt, s valamennyien néhány dalt is előadtak.

Fellépett a továbbiakban Svédországból **Steve Taylor**, a világ 10 legjobb pánsíp művésze közé választott svéd-magyar előadóművész, **Ivan**, a Németországban is közismert előadóművész és az *Emperor Dance* táncművészei, **Labant Csaba** feleségével, **Adá**val, a *Venezuelai Nemzeti Filharmonikus Zenekar* fuvolaművészével, az Ausztráliában alakult *Vigadó Duó* (**Ernszt Katalin, Nemere László**), *Asharti* (**Szabó Andrea**) előadóművész, a *Barátok közt* filmsorozat Júliája, **Mérai Kata**, kinek népszerű dalait nagy siker fogadta.

A *Világfalu* szombati programját az *Il Silenzió* – **Veszter-gám Miklós** tárogatóművész előadásával zárta.

Rajkóék, táncosok, fúvósok, énekegyüttesek

A másnap délelőtti gyermekprogramok után a *Jó ebédhez szól a nóta* című műsort ezúttal a Kodály Zoltán Díjas, fennállásának 60.évfordulóját ünneplő *Rajkó Művészegyüttes* adta *Virtuóz Varázs* címmel. Ezt követte a *Közművelődési kaszinó* programja, amelynek vendége volt a *Kecskemét Táncegyüttes*. Ezután **Farkas Annamária** erdélyi előadóművész és az *Operaházy Borlovagok* együttes (Budapest) vidám műsorának tapsolhatott a közönség, majd a 60 tagú *Váci Ifjúsági Fúvószenekar* adott – a tavalyi Világtalálkozóhoz hasonlóan idén is – nagy tetszéssel fogadott programot, **Kápolnai Jenő** és **Dési Lívia** vezetésével.

Ezután a *Nemzetközi Futballtorna* négy csapata – színészek, újságírók, Világtalálkozó-válogatott és torna-válogatott – összecsapás eredményét hirdették ki: a *Világtalálkozó* válogatottja lett a torna győztese. A torna fővédnöke és díszvendége: **Buzánszky Jenő**, az Aranycsapat tagja és **Lusták István** programigazgató köszöntötték a szereplőket, majd felszeletelték a Világtalálkozó óriástortáját, amelyből a közönség is fogyaszthatott.

A Kívánságműsorban népszerű dalok hangoztak el kiváló előadók tolmácsolásában: a *Gloria Singers énekegyüttes*, Ez történt Lellén… – **Éles István** szerzeménye az I. Magyar Világtalálkozóról – több hangra hangszerelve. *Svéd csavar* címmel (*Észak fényei*) **Simándi Adél** előadóművész műsora Svédországból. – Egy amerikai magyar dala – *Mouksa* (**Jungmájer Louis**) és táncosai arattak nagy sikert.

Ezután következett a gyakran vastapssal kísért *Budapest, Budapest, te csodás! – Operettgála* – **Tóth Éva** és **Leblanc Győző** operett énekesek műsora, amelyben meghívott vendégként fellépett: **Benkóczi Zoltán, Kovács Zsuzsa, Teremi Trixi** és a *HungarOperett* együttes képviselői.

Szép nyári nap – ez volt a címe a nagyrécsei *Ritmus Könnyűzenei Kórus* műsorának, s a legnépszerűbb slágereket adták elő saját feldolgozásban, **Ernszt Katalin** karnagy vezényletével. Ezután következett a *„Millió rózsaszál"* – **Csongrádi Kata**, a népszerű színművésznő, szórakoztató zenés show műsora, amely a lemezei és a könyvei alapján készült, s óriási közönségsikert aratott. A táncban közreműködött: **Sípos Viktória**.

Végül *Nemzetközi Táncház* következett a színpadon: afrikai zene, brazil szamba és capoeira, argentin tangó, divat show: afrikai, magyar nemzeti viseletből tervezett ruhákkal, (magyar-afrikai vegyes házasságból született modellek mutatták be). Japán tradicionális zene: **Bakos Tünde** koton, **Pócsik Viktor** shakuhachi-n, ősi japán hangszereken játszott. A *Világfalu* nagyszínpadát ismét az *Il Silenzió* zárta, **Vesztergám Miklós** tárogatóművész előadásában.

Magyarok a nagyvilágban – előadássorozat

A *Magyarok a nagyvilágban* előadóterem bejáratát a Báthori-kastély panoptikumának életnagyságú történelmi viaszfigurái díszítették. **Dávid Viktória** és **Tarczy Gyula** műsorvezetők két napon át több tucat előadást, résztvevőt konferáltak fel, a kiváló technikai feltételekről pedig **Kupecz József** gondoskodott. A két napos előadássorozaton több mint száz honfitársunkkal, kiváló előadóval, a többi között a Kárpát-medence, Európa, Észak- és Dél-Amerika, Ausztrália, Afrika és Ázsia különböző országaiban élő magyarság munkásságával ismerkedhettünk meg.

Hungarikum utca, Gyógyító övezet, Találmányok tere

Az érdeklődő közönség a műsorok, előadások mellett felkereshette a mintegy száz kiállítói standot, amelyek a legkülönfélébb termékeket, szolgáltatásokat kínálták, illetve mutatták be a Hungarikum utca, a Gyógyító övezet, a Találmányok tere és az ország-pavilonok területein.

Sokan érdeklődtek a *Magyar Turizmus Zrt*, az Utazz Itthon és a Turisztikai Desztinációk (TDM) idegenforgalmi kínálatairól, a kalocsai porcelán, a Pick, a Miskolci Likőrgyár, az Oros-Süti, a Milotai Víz, a Békési kolbász termékeiről.

Mindenki kedvére ismerkedhetett a *Gyógyító Övezetben*: a legősibbtől a legmodernebb gyógymódokig – auravizsgálat, fülgyertyázás, a kristályok szerepe a gyógyításban, lézertechnika alkalmazása az állapotfelmérésben, egy új magyar diagnosztikai rendszer, az IBR-System, a magyar orvosfeltalálók gyógyító eszközeiket és gyógyító szereiket mutatták be. Itt kapott helyet többek között a *Pi technológia*, a *Flavon max* és az "Immunforte". A vöröskeresztes standon pedig ingyenes méréseket végeztek a szakemberek.

A *Táltos Sátorban* a test-lélek-szellem harmóniájáról, az ősi magyar életmód mai tapasztalatairól és lehetőségeiről tartottak előadásokat, de megismerkedhettünk a stresszkezelés technikájával, műszeres mérési lehetőségeivel is.

Találkozások tere: ország-pavilonok

Az anyaországon kívül szinte a világ minden részén élnek magyar emberek és közösségek, melyek fáradhatatlanul őrzik a magyarság több ezer éves tüzét. Erre a hasonlatra építve, a Világfaluban, a Találkozások terén található ország-pavilonokban kaptak „tűzhelyet" a különböző régiók, ahol lehetőségük volt bemutatkozni, megismertetni szűkebb közösségüket, befogadó országukat.

Az alábbi ország-pavilonok álltak az érdeklődők rendelkezéseire: Észak-Amerika (programvezető: **Bába Szilvia**), Ausztrália (programvezető: **Harmath Ilona**), Latin-Amerika (programvezető: **Fedor Aliz**), Európa (programvezető: **Nagy László**), Kárpát-medence (programvezető: **Gaál István**) Afrika, Ázsia (programvezető: **Czuh János**).

Erdélyi leány lett a Világbál Szépe

Éjfélkor bejelentették, hogy Wass Albert szülőföldjéről, a Mezőségből érkezett **Csorba Zsuzsanna** nyerte a *Világbál Szépe* címet, egy kalocsai hosszú hétvégés programot, majd felcsendült a „Hazám, hazám te mindenem" dallama **Mészáros János**, Simándi-díjas énekművész előadásában. Azután a dél-amerikai magyarok gyertyát gyújtottak, a táncparkett közepére vonultak, majd sokan mások is követték őket, s körbeülve a gyertyafényt magyar népdalokat énekeltek.

Az est műsorvezetését az ausztráliai *Vigadó Duó* tagjai – **Ernszt Katalin** és **Nemere László** előadóművészek – végezték.

De térjünk vissza még a programokhoz! **Vesztergám Miklós** tárogatóművész zenéje fogadta a belépőket, majd a *Himnusz* eléneklése után Kaliforniából **Szabó Sándor**, az *Amerikai Református Egyház* püspöke mondott áldást, utána pedig **dr. Tanka László**, a *Világtalálkozó* elnöke üdvözlő beszédében hangsúlyozta, hogy szerte a nagyvilágban a társasági élet fontos része a báli hagyományok őrzése.

Ezután ***ifj. Sánta Ferenc** és népi zenekara* kíséretében felcsendült a Palotás és már is a színpadon termett a *HungarOperett* tánckara, **Kollár Erik** vezényletével. Utána **Tóth Éva** és **Leblanc Győző** operetténekesek adták elő a *Pezsgőáriát*, majd **Szőllősi Emese** nótaénekes rövid műsora következett, s aztán már is *Netti* és a *Hollander Band* zenekar vette át a színpadot és jóval éjfél utánig táncolt zenéjükre a közönség, amely remek hangulattal, szép élményekkel távozott.

Egészségkonferencia

A Világfalu emeleti előadótermében július 7-én tartották a *II. Egészségkonferenciát*, a tavalyi balatonlellei találkozó folytatásaként. Köszöntőjében **dr. Szalontai Éva** programigazgató elmondotta, a cél, hogy felhívjuk a figyelmet a kiváló magyar egészségügyi szakembereinkre, feltalálóinkra, a kiemelkedő magyar szakterületekre, az egészségturizmus, az egészségügyi világpiac számára.

A konferencia levezető elnöke **dr. Horváth István** orvos, biológus, MTA-tag, feltaláló, a *New York-i Tudományos Akadémia* tagja volt. Előadók: *dr. Schuster András*, szakorvos, természetgyógyász az értelem az érzelem, a szellem és a test harmóniáját, az öregedés lassítását hirdette. **Molnár Marianna** kutató, az *Élet és Energia* cég tulajdonosa a sugárzásvédelem, a mikrokörnyezet jelentőségéről szólt.

Futás Levente segítségével az egyik legegészségesebb vörös hús, az emuhús érdemeit méltatta **Sztankó Bernadett**, majd **dr. Sebestény Andor**, a londoni *Birodalmi Rákkutató Intézet* tudományos kutatója, professzora a több országban használt, személyes rákdiagnosztikáját mutatta be. **Csehné Váradi Mária**, sportoktató és főiskolai egészségtan tanár a kevéssé ismert ETKA-jógát és inkontinenciát elemezte. **Mária Helman**, a *Holt-tengeri Sóbarlang* tulajdonosa ismertette, hogy milyen betegségeket gyógyít, előz meg a sóbarlang használata. **Dr. Kiss-Szóllinger Attila**, szülész, nőgyógyász, fizioterápiás szakorvos a *Medmis Intézetből* bemutatta az IBR-SYSTEM berendezést, amely az emberi szervezetet a maga komplexitásában vizsgálja. **Tóth Ágnes**, gyógymasszőr, manuálterapeuta, bölcsész a fülgyertya egészségügyi és relaxációs hatásait, ősmagyar vonatkozásait, a Naturhelix márkanevű fülgyertya nemzetközi jelentőségét ismertette.

Üzleti Konferencia

Július 8-án a *Világfalu* tanácskozótermében került sor a *Világklub Business Fórumára*, amelynek előadói, hozzászólói a következő kérdésekre keresték a választ: a magyar–magyar kapcsolatok révén hogyan építhetik üzleti kapcsolataikat a nagyvilágban? Miként segíthetik egymást a kölcsönös gazdasági érdekek mentén? Hogyan tudják egymást, potenciális üzlettársaikat megtalálni a világ bármely pontján egy-egy termék, szolgáltatás találmány vagy ötlet megismertetésére és hasznosítására? Lehet-e magyar–magyar összefogás az üzleti kapcsolatok, a marketing területén is?

Nagy érdeklődés kísérte **Csepreghy Nándor**, a *Nemzeti Fejlesztési Ügynökség* kommunikációs vezetőjének előadását, aki az *Új Széchenyi Terv*et mutatta be részleteiben. Mint elhangzott kiemelt szerepet kapott a *Magyar Világtalálkozó* programsorozatában az *Új Széchenyi Terv* sokoldalú bemutatása, amely nagymértékben elősegíti, hogy Magyarország hosszútávú fejlődése az összmagyarság együttes hozzájárulásával valósulhasson meg. Annál is inkább, mert a Világtalálkozó mottóját, a határtalan összefogás szellemiségét az Új Széchenyi Terv kezdetektől fogva hordozza magában, segítő kezet nyújtva mindazok számára, akik erősebbé és fejlettebbé kívánják tenni Magyarországot, s 2011-től pedig már léteznek azok a kitörési pontok, és a hozzájuk kapcsolódó programok, amelyek biztosítják Magyarország hosszú távú fejlődését.

Elhangzott, hogy a 2007–2013-as programozási időszak során mintegy 8200 milliárd forint áll hazánk rendelkezésére. Ebből az összegből 5900 milliárd forint már le van kötve, 1450 milliárd forint jelenleg pályáztatás alatt áll és mintegy 850 milliárd forint a szabad forrás. **Csepreghy Nándor** előadását követően többen hozzászóltak, véleményt mondtak, tanácsokat adtak, miként lehetne sikeresebbé tenni az *Új Széchenyi Terv* megvalósítását.

Ezt követően kiselőadásokra, bemutatkozásokra, kapcsolatfelvételekre került sor, s azzal zárult a konferencia, hogy a mindennapok, a konkrét együttműködések során folytassák az együttműködést a résztvevők.

A regisztrációk alapján a következő országokból, államokból érkeztek vendégek. **Szomszédos országokból** (5) Erdély (Románia), Kárpátalja (Ukrajna), Felvidék (Szlovákia), Vajdaság (Szerbia), Őrvidék (Ausztria).

Európa országaiból (18) Anglia, Svájc, Svédország, Hollandia, Németország, Luxemburg, Franciaország, Ciprus, Belorusszia. Spanyolország, Olaszország, Horvátország, Norvégia, Lengyelország, Írország, Oroszország, Bulgária, Albánia.

Távoli országokból: (23) Ausztrália, India, Indonézia, Mauritánia, Kongó, Nigéria, Venezuela, Nicaragua, Brazília, Argentína, Peru, Mexikó, Kanada, Jemen, Costa Rica, Irán, Bali-szigetek, Bisseau-Guinea, Afganisztán, Sri Lanka, Ecuador, Japán, Algéria.

USA államaiból: (12) New York, New Jersey, Kalifornia, Florida, Massachusetts, Illinois, Arizona, Hawaii, Missouri, Texas, Pennsylvania, Indiana – ez utóbbi két állam a rendezvény ideje alatt csatlakozott is a Világklub-hálózathoz, **dr. Várdy Béla**, és **dr. Várdy Ágnes** professzorok (Pittsburgh), valamint **dr. Kocsárdy Éva Anna** (Bloomington) elnökletével.

Magyarország településeiről (a felsorolás nem teljes körű): Debrecen, Kaposvár, Balatonlelle, Szolnok, Miskolc, Kalocsa, Nagykanizsa, Székesfehérvár, Pécs, Bonyhád, Salgótarján, Szeged, Nyíregyháza, Nyírátor, Keszthely, Mátészalka, Fonyód, Eger, Törökszentmiklós, Veszprém, Székesfehérvár, Örkény, Balatongyörök…és még sok más településről.

Élénk médiaérdeklődés

kísérte a rendezvényt, különösen a közszolgálati és a regionális, valamint a külhoni magyar médiumok részéről. A többi között foglalkozott az eseménnyel, illetve a helyszíneken riportokat, interjúkat készítettek: a *Magyar Televízió,* a *Duna Televízió*, a *Hír Tv*, az *Echo TV*, az *ATV*, a *Digi TV*, a *Lélek TV*, a *Lelle TV*, a *Debreceni Televízió*, az *Eger TV*, a *Kis-Duna TV*, az *Esztergomi Közéleti TV*, a *Fehérvár TV*, a *Cegléd TV*, a *Magyar Rádió*, a *Civil Rádió*, a *Katolikus Rádió*, a *Csángó Rádió*, a *Magyar Nemzet*, a *Magyar Hírlap*, az országos és a regionális nyomtatott sajtó. A *Világtalálkozó* információs partnere az *ExtraDél Info*, amely 80 ezer példányban jelentetett meg egy különkiadást ez alkalomból.

A Kárpát-medence magyar közösségeinek médiumai mellett a *New York-i Magyar TV*, a Melbourne-i *Hungarian Magazin* operatőr-szerkesztői, az *American Hungarian Panoráma*, az *Amerikai/Kanadai Magyarság* hetilap, az ausztráliai *Magyar Élet*, az ausztráliai *Kisújság* újságírói, szerkesztői is jelen voltak. A Világtalálkozó internetes médiapartnere a *Magyar TV5*, jóvoltából számos program élő adásban is követhető volt az internetes televízióban: *www.magyartv5.com*.

Érdekességek

Emlékművei: Megmaradásunkért jelképmű Balatonlelle, (2011) Összefogás Kapu (2012)

Karitatív cselekedetei: Kárpátaljai gyermekek megsegítése, Önkéntes véradás,békeút Ausztráliába,

Rajzpályázata: Határtalan összefogás címmel gyerekek részére tehetségkutató pályázat.

Kabala állata: a koromfekete **Lelle puli**, aki 2011. április 1-jén született, és jelképesen a világ magyarságának összetereléséről gondoskodik.

A Világtalálkozó bora: a svájci–magyar állampolgárságú **B. Szabó Péter** borászatában készült *Szekszárdi Bikavér*.

Ásványvize: a Kárpátokból eredő kristálytiszta *Milotai ásványvíz*

Hangay György

A maorik földjén

Hangay Gyuri és felesége Katika sok helyen megfordult már, bejárták öt kontinens sok országát az elmúlt fél évszázad során. Az utóbbi években felcsaptak „tengerésznek” és Gyuri a közösen megalkotott, számítógépről vetített történelmi ismeretterjesztő műsoraikat adja elő a nagy, világjáró luxushajókon. Kati munkatársa ezeken az utakon, mert ahogy mondani szokták: minden valamit érő férfi mögött egy még értékesebb aszszony áll!...

Új Zélandot körülhajózva, jónéhány kikötőben megfordulva gyakran találkozunk az ország „őslakóival”, a maorikkal. De nem csak az emberekkel, hanem kultúrájukkal, történelmi emlékeikkel is. Minél jobban megis-

Tetovált arcú maori törzsfő a XVIII. Században

merkedünk velük, annál jobban csodáljuk szinte hihetetlen túlélő képességüket.

Miért teszem idézőjelbe, hogy „őslakók”? Talán azért, mert hát egy igazi őslakónak úgy illik, hogy legalább párezer éves múlt távlatából integes-sen felénk, nem pedig egy olyan hét- nyolc évszázados nyúlfarknyiból, mint ahogy a maori ősapák és ősanyák teszik azt.

szor átírátk, hányszor „átértékelték” a történészek, akkor csak csodálattal adózhatunk a maori regősök bizonyíthatóan szavahihető elbeszélésein.

De van még egy okom, hogy idézőjelbe tegyem az „őslakó” szót. Ugyanis még az sem biztos, hogy a maorik voltak ez első újzélandi bevándorlók. Egyes feltételezések szerint – s erre is van utalás a maori legendákban – nem lakatlan földet találtak itt, amikor Anno Domini 1350 táján megérkeztek. Rejtelmes népek laktak a sűrű újzélandi erdőségekben, nem is egy, hanem legalább kettő. Az egyik volt az óriások, a másik a törpék népe. Nem szerették egymást, de kerülték a konfliktusokat, ezért a törpék csak az éjszaka sötétjében jöttek elő rejtekhelyükről, míg az óriások a nappali világosságot szerették, ők voltak a nap urai. Tulajdonságaik – minden bizonnyal a későbbi maori elbeszélések jóvoltából – emberfelettiek voltak, legjellemzőbb mesterségük a bűbájos varázslat volt. Valóban éltek itt ilyen emberek? Érdekes módon a vizsgálódó tudósok – legalább is némelyikük – még erre is találtak valami bizonyítékot: a föld mélyéből előbányásztak néhány törpe és óriáscsontvázat. Azóta is folyik a vita, igaz volt-e vagy sem az óriások és törpék létezése? Minden esetre, ők jobban megfelelnének az igazi őslakó fogalmának...

Aztán volt még egy társaság, ezeket moa-vadászoknak titulálják azok, akik hisznek egykori létezésükben. Mik voltak a moák? Majd erről mondok többet is, egyelőre maradjunk csak az embereknél. Ezek a vadászó, gyűjtögető letmódot folytató kőkorszaki szigetlakók a XIV. Században érkező maorik előtt éltek itt. Jámbor lelkek lehettek, mert az újonnan érkezettek hamarosan kiirtották őket – ha egyáltalán léteztek.

Szóval, ezért nem merek most már senkit sem egyértelműen őslaknak nevezni – ki tudja, ki jött először, s mikor, vagy egyáltalán élte-e ezen a földön?

Ilyen nagy vitorlás kenukon érkezhettek az első maorik Új Zélandba.

A maorik történelmt főként szájhagyományuk alapján ismerjük, ugyanis ők hajdanán nem ismerték a betűvetést, de még a képírás művészetét sem. Mégis, a generációkról generációkra szálló elbeszélsek jórésze hű maradt a történtekhez. Ezt onnan tudjuk, hogy a modern időkben végzett ásatások, antropológiai kutatások megerősítették a szájhagyomány által megismert történetek javarészét. S ha elgondoljuk, hogy még az írott történelmet is hány-

Annyit azonban tudunk – megint csak a szájhagyományra támaszkodva főként – hogy a XIV. századi maori bevándorlók nagy kenukon érkeztek. Honnan? No, ez megint csak egy olyan kérdés, amire nem nagyon tudok (de más sem) teljes bizonyossággal válaszolni. A legenda szerint Hawaikiből (nem Hawaiiból!) jöttek. Ma már nehéz megállapítani, hogy Hawaiki hol lehetett, csak annyit tudunk, hogy valahol a Csendes Óceán szigetvilágában. Miért hagyták el hazájukat? Erre is csak találgatás a válasz, de a leglogikusabb feltételezés az, hogy őshazájukban túlnépesedés és ennek következtében élelemhiány lépett fel. A sanyarú körülmények a törzsek közti háborúskodáshoz vezettek, s a vesztesek életüket mentve tengerre szálltak, hogy új hazát találjanak, távol ellenségeiktől. Állítólag hét nagy, katamarán-szerű hajóval, melyeket waka- nak neveznek, érkeztek, Új Zéland Északi Szigetének keleti partjára. Mindegyik waka utasai külön törzset képviseltek s egymástól függetlenül hozták létre településeiket.

Valóságos földi Paradicsomba kerültek! Itt nem fenyegetett senkit sem az éhínség. Ezt főként egy csodálatos madárnak, a moának köszönhették. A moa egy óriási, szárnyatlan madár volt, melynek legnagyobb példányai két mázsánál is többet nyomtak. Olyan gyanútlan volt ez a szerencsétlen madár az emberrel szemben, hogy egyáltalán nem félt még a vadászoktól sem. Rá is fizetett szegény, mert azok olyan iramban irtották, hogy alig két évszázad múlva már hírmondó sem maradt belőle.

A moa után sorra került egy csomó más őshonos állat is, főleg a nagytestűek. A maorik jóétvágyú emberek volltak már akkor is, s hamarosan nyakára hágtak a partvidékek fókáinak, az újzélandi hattyúnak és még sok más állatnak is. Végül már a polynéziai patkány is ehető vadnak számított. Úgy látszott, hogy a maorik ennek a szigetnek készleteit is felemésztik, akárcsak hajdani hazájukét, Hawaikiét.

Pedig mezőgazdasággal is foglalkoztak, termesztettek néhány gumós növényt, főként édesburgonyát és tárót. De ehhez meg egyre több föld kellett. Megkezdődött a törzsek közötti torzsalkodás, cívódás a föld és a vadászterületek birtoklásáért. Végül aztán jóformán mindenki mindenki ellen fordult, vége szakadt a paradicsomi jólétnek. A maorik egyre harciasabbá váltak s kezdetét vette egy véget nem érő háborúskodás. A győztesek kegyetlenek voltak a vesztesekkel, általában a férfiakat és a fiúgyermekeket egy szálig lemészárolták, a nők és leánygyermekek meg örülhettek, ha rabszolga sorban életben maradhattak. A kegyetlenkedéseket még azzal is tetézték, hogy a harcban elesetteket megették. A kannibalizmust manapság igyekeznek a történészek egy kicsit szépíteni, ha ez egyáltalán lehetséges, vagy egyszerűen tagadni. A maori szájhagyomány és az első eurpai felfedezők (mint pl. James Cook kapitány) azonban naplóikban, útleírásaikban számos alkalommal számolnak be emberevő lakomákról.

Az első európai felfedező, ki 1642-ben megpillanthatta Új Zéland partjait a holland Abel Tasman volt. Sok vizet nem zavart, mert állítólag partra sem szállt, inkább csak a hajóácsot úsztatta a partra, hogy kitűzze a holland lobogót. Jobban tette, hogy nem akart jobban megismerkedni a maorikkal, mert azok nem kimondottan kitörő örömmel fogadták. Egy helyen, ahol közel ment a parthoz a maorik megtámadták hajóját és négy emberét megölték. Nem csoda hát, hogy ezek után elment a kedve minden további vizitálástól és inkább visszahajózott Batáviába (a mai Dzsakartába), hogy beszámoljon megbízóinak: nem érdemes a barátságtalan helyre még gondolni sem. A hollandok megszívlelték véleményét, be is szűntették a Déli

Kati maorikkal. A mai maorik vendégszerető emberek

Csendes óceán kutatását.

Több mint egy évszázadnak kellett eltelnie, mikor is James Cook kapitány 1769-ben ismét „feldfedezte” Új Zélandot. Ö már sikkeresebb volt és meglehetősen jó kapcsolatot tudott teremteni a maorikkal. E jó kapcsolatnak háta mögött az állt, hogy Cookban szövetségest láttak, s azon nyomban megkérték, segítsen nekik ellenségeik legyőzésében. Hamar megtanulták ugyanis, hogy a fehér ember ágyúja és muskétája nagy úr a csatában, főleg akkor, amikor az ellenség csak kőkorszaki fegyverekkel rendelkezik. A humanista Cook természetesen nem tett eleget kéréseiknek, távol tartotta magát a törzsek közötti háborúskodásoktól. Bezzeg at utána jövők már nem volak ilyen korrekt gentlemanok. Kalandor kereskedők, bálna- és fókavadászok kihasználták a helyzetet és hamarosan számottevő lőfegyver készlet került jónéhány törzs birtokába.

De egy sokkal ártatlanabbnak látszó árúcikk is nagy szerepet kapott a maori háborúskodások történelmében. Nem más volt ez, mint a burgonya! A hajósoktól kapott növény előnyeit a maorik gyorsan felismerték, s a helyi éghajlat kiválóan kedvezett az ízletes krumplinak, kártevők sem pusztították és gondozása nem vett sok időt igénybe. Ez utóbbi volt a legfontosabb tényező, ugyanis az azeddig termelt édesburgonya és tároó munkaigényesek voltak, a törzs aprajának-nagyjának rengeteget kellett dolgozni a földeken, ha elegendő élelmet akartak termelni. A burgonya sokkal igénytelenebb volt, s bőségesebb termést hozott – felszabadult egy csomó munkaerő, amit ezután „nemesebb” célokra lehetett használni: háborúskodásra!

Tehát a muskéta és a burgonya nagyon fontos lett a maorik számára. Úgy szították a háború tüzét, mintha csak olajat öntöttek volna rá.

Az angolok igyekeztek a helyzetet kihasználni, s megnyerni a legerősebb törzsek főnökeit Nagy Britannia szá-

mára. De legyünk igazságosak, az újonnan jött angolok nem csak betolakodók voltak, hanem jót is cselekedtek, amikor igyekeztek a törzsek közötti háborúkat megszüntetni. 1840-ben létrejött a Waitangi Egyezmény. Ennek értelmében a maorik elfogadták Viktória királynőt mint legfelsőbb uralkodójukat, s az angolok cserébe állampolgári jogokat biztosítottak az aláíróknak. Ám itt volt egy kis hiba. Ugyanis nem minden törzsfő írta alá az Egyezményt. Azok, akik távolmaradtak a tárgyalóasztaltól, továbbra is dacoltak ellenségeikkel, s most már az angolokkal is. Háborúskodások újabb sorozata kezdődött, mely csak 1872-ben ért véget.

Új Zéland rövid történelme meglehetősen komplikált. Hogy summázhatnám? Talán úgy, hogy egy harcias, kőkorszaki körülmények között élő nép szinte egyik napról a másikra kénytelen volt megtanulni, hogy hogyan kell a fehér emberrel bánni.

Korabeli festmény az állítólagos „utolsó kannibálról”

A mai maorik bizonyítják, hogy elődeik a XVIII – XIX. században bátran megállták helyüket az angolokkal szemben és a waitangii tárgyalóasztalhoz nem mint legyőzöttek, hanem mint egyenrangú tárgyalófelek jöttek.

Ezért tekintik őket ma is egyenrangú állampolgároknak. Új Zéland egy békés ország ma már. Társadalma, törvényei, politikai rendszere igazságos és minden szempontból nézve fair. Az itt élő emberek legtöbbje istenhívő, becsületes és ezáltal régimódinak mondható a mai világban.

Mi csak túristaként ismerkedünk Új Zélanddal, igaz, már vagy 40 évvel ezelőtt. Első útunk a 70-es évek elején vezetett ide, de azóta is visszajárunk, hogy még többet tudhassunk meg erről a szép, nyugodt világról.

AUSZTRÁLIAI MAGYAR REFORMÁTUS EGYHÁZ

Nth.Fitzroyi Gyülekezet

Az Ausztráliai Magyar Református Egyház

121. St. Georges Road, North Fitzroy Vic. 3068

szolgálatai

A victoriai kerület lelkipásztora Dézsi Csaba

Lelkészi hivatal: 121 St. Georges Road, North Fitzroy

Postacímünk: P.O. Box 1187 North Fitzroy, 3068

Az Egyház honlapjának címe:

www.hungarianreformedchurch.com

E-mail: melbref@gmail.com

Telefon: (03) 9481-0771

Mobile: 0414-992-653 (Dézsi Csaba lelkész)

9439-8300 (Csutoros Csaba főgondnok)

MELBOURNE (VIC)

2012. szeptember 2-án vasárnap de. 11. órakor

Istentisztelet

a North Fitzroy-i Magyar Templomban

Igét hirdet: **Dézsi Csaba Nt.**

121 St. Georges Rd. North Fitzroy.

(112-es villamos a Collins St.-ről, 20-ik megálló)

Istentisztelet után 12 órától ebéd

a Templom melletti Bocskai Nagyteremben

Minden kedden 12 órától Biblia óra a Bocskai Nagyteremben

Honfitársainakat szeretettel hívjuk és várjuk

SPRINGVALE (VIC.)

2012. szeptember 2-án vasárnap du. 3 órakor

ISTENTISZTELET

Igét hirdet: Nt. Incze Dezső

Sprigvale Lutheran Church (3. Albert Ave)

SYDNEY STRATHFIELD(NSW)

2012.szeptember 2-án, vasárnap d.e 11.30 órakor

Istentisztelet

Igét hirdet: **Nt. Péterffy Kund**

Uniting Church, Carrington Ave.

ADELAIDE (SA)

2012. szeptember 2-án, vasárnap de. 11. órakor

Istentisztelet

Igét hirdet: Nt. Szabó Attila

az Unley Uniting Churchben (Unley St. és Edmund Ave. sarok)

Minden szerdán du. 2.30–tól **BIBLIAÓRA**, a lelkész ill.

a gyülekezeti tagok lakásán. Mindenkit szeretettel várunk.

BRISBANE (QLD)

2012. szeptember 9-én vasárnap de. 11 órakor,

ISTENTISZTELET

150 Fourth Avenue, Marsden, a marsdeni Magyar Házban

Igét hirdet: **Nt. Kovács Lőrinc**

Minden hónap negyedik vasárnapján du. 2. órakor az augusztusi és szeptemberi Istentisztelet nem lesz megtartva

Igét hirdet: Nt. **Kovács Lőrinc**

a St Paul templomban. St. Paul Terrace. Brisbane

GOLD COAST — ROBINA

2012. minden hónap harmadik vasárnapján (szeptember 16-án) du. 2 órakor

Istentisztelet

Igét hirdet: **Nt. Kovács Lőrinc**

Cottesloe Drv. and University drv. sarok Robina

Rendezze születésnapját, névnapját, családi összejöveteleit a vasárnapi ebédek keretében a Bocskai Nagyteremben.

REFORMÁTUS SZEMLE

Az Ausztráliai Magyar Református Egyház fizetett melléklete és kiadása
Felelôs szerkesztôk. C. és J. Csutoros
Postai címünk: P. O. Box 1187, North Fitzroy VIC. 3068
Telefon: (03) 9439-8300 — (03) 9481-0771

Az Ige mellett. (Titus 3.8..15.)

...„...ha szilárdan tanuskodnál ezek mellett”

Megváltozott világunkban vannak olyan Igehirdetési módszert képviselő irányzatok, amelyek szerint nem kell kimondani a konkrét üzeneteket és megfogalmazni igei változatokat, hanem kapcsolatot kell teremteni az igehallgatóval..., és az igehallgató, majd megfogalmazza a maga számára szükséges megoldást és válaszokat. Legfeljebb terelgethetjük őket bizonyos irányba, de semmiképpen sem adjunk kész válaszokat, mert a mai ember megriad, ha azt érzi, hogy valamit rá akarunk erőltetni. Értem az effajta irányzatok szándékát, melyek keresik az igehirdetések megujúlásának lehetőségét, de ezek sajnos csak elmélyítik a válságot, egy olyan világban, ahol éppen az okozza a bizonytalanságot, hogy nincsenek fix pontok, világító útjelzők, világos válaszok, mértékadó irányok. Mai igeszakaszunk korrekt tanácsot ad, amely ma is megfogalmazható az igehirdetésre, és minden keresztény bizonyság tételre, szolgálatra nézve. Halljuk meg az Igéből Isten igaz és aktuális beszédét, a Krisztust, tanúskodjunk szilárdan ezek mellett, mondjuk ki Isten válaszát az emberek kérdéseire. Hírdessük meg Isten megváltó megoldását, bizonyítsuk ezeket hiteles életünkkel, a jó cselekedetekben elől járva, (8) ostoba dolgokon nem vitázva, viszálykodva, (9) és Isten népe között, önző érdekek miatt szakadásokat soha nem támasztva (10).

Benedek Ákos és családja *elhelyezi otthon elhunyt Édesapja hamvait Templomunk Emlékfalába.*

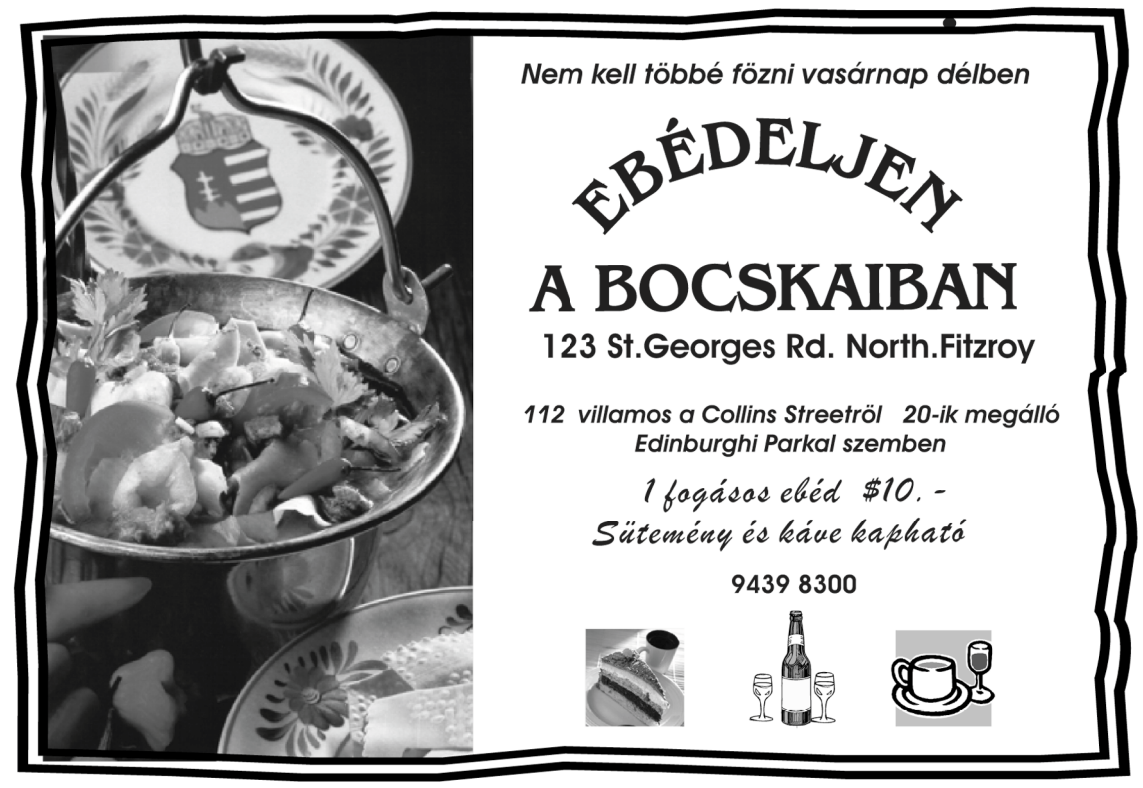

Szentmihályi Szabó Péter (Magyar Hírlap)

Sarkosan fogalmazva

A balliberális sajtó nem tud leszállni a számára oly kedves témáról, miszerint **Orbán Viktor** megsértette az egész magyarságot, amikor azt félázsiai szerzetnek nevezte. Pontosabban szólva a kormányfő tréfásan megjegyezte, mások annak tartanak bennünket. Eredetünket illetően az utódállamok történészei ennél cifrábbakat is mondanak, a hazai liberális körök lesújtó véleményét a magyarokról pedig mindennap olvashatjuk. Tekintettel arra, hogy a tudomány mai állása szerint a ma élő emberiség bölcsője Afrika és Ázsia lehetett, csak e két származás között lehet választani, de hagyjuk is az egészet, hiszen a nagy és álságos sértődöttség lényege, hogy bebizonyítsák, a kormányfő nem is szereti nemzetét, ha ilyen becsmérlően (?) nyilatkozik róla. Fodor Gábor a Népszabadságnak adott interjúban szintén ezzel kezdi mondandóját: „Ez zagyva és téves történelemmagyarázat. Ezek a mondatok alkalmasak arra, hogy a magyar lakosság jelentős részét megsértsék. Az ázsiai gondolkodás tekintélyelvű, nem a szabadságra és önállóságra épülő, mint a nyugateurópai. Az ázsiai egy erős vezető után kívánkozó, alattvalói magatartás." Nem genetikailag alattvaló, csak úgy, teszem hozzá. Az interjúból kiderül, hogy Orbán Viktorban kezdettől fogva „ott bujkált egy autokratikus vezető", és így tovább. Ma pedig „szellemi kiüresedés, színvonaltalanság jellemzi a jobboldalt és Orbán környezetét is". Értem én az egykor volt és több pártban szétoszlott egykori SZDSZ vezetőinek gyűlöletét és csalódottságát, meg is kell ezt ideologizálni, Fodor Gábor is ezért hozta létre a Szabadságért Alapítványt, hiszen nyilvánvaló, hogy az SZDSZ nélkül félázsiai alattvalók leszünk, szellemileg üresek és színvonaltalanok, akik (ha egyáltalán olvasnak valamit) **Márai Sándor** helyett már **Nyirő Józsefig** süllyedünk le. (Ezt is mondja ez a nagy politikus és jellemóriás). Amúgy pedig közép-ázsiai szerzet vagyok, és büszkén vállalom. Vagyunk ezzel így néhányan.

* * *

Talán még emlékeznek, mennyire meg voltak sértődve a balliberálisok, amikor enyhe eufémizmussal idegenszívűeknek nevezték őket. Az is bántja őket, ha nemzeti oldalról beszélünk, hiszen — mondják — ők is magyarok, a nemzet részei, és ez így is van. Más kérdés (tudjuk a történelemből), hogy a nemzet részei is lehetnek nemzetellenesek, elég kicsit lapozgatni a hazaárulások krónikáját. Olvasom az Index cikkét, már a címe is sejteti, milyen lesz a hangvétel: „Hunhitű ázsiaiak szállták meg a Parlamentet". Hát persze, a Kurultájról van szó, amelynek fővédnöke **Lezsák Sándor**. Tavaly százötvenezren látogattak el a bugaci rendezvényre, **„a turáni és hunhitűek törzsi gyűlésére"**, a keleti rokonok keresése mindig felborzolja a magyarozók nyugalmát, micsoda barbár népség zavarja már megint a finnugor tudományok régen eldőlt és bizonyított igazságait! Milyen vicces, hogy „a Kárpát-medencei **Steven Seagal, Bíró András Zsolt**, a Kurultáj főszervezője elmondta, hogy a Turán motorja, a hun népek központja Magyarország lehet"! Ennek a szánalmas, huszonöt etnikumból álló küldöttségnek kell ekkora hírverést csapni? Még hogy egyesíteni akarják a két nagy hun tavat, a Bajkált és a Balatont? Ugye, milyen nevetséges, turáni magyarok? A Heti Hetesben tudtak ilyen jóízűen röhögni rajtunk. De ne bosszankodjunk, hiszen a tudósítás befejezése a lényeg: „Ezután oroszul röviden elmesélték a Parlament és a magyar államiság hosszú történetét, majd közösen megnéztük a Szent Koronát, mielőtt a küldöttség a lépcsőn felállt egy csoportképhez, mielőtt a hunok megrohamozták a svédasztalt." Ugye, milyen szellemes? Egy román vagy szlovák tudósító sem fogalmazhatott volna szebben. Nem tudom, a nem hunhitű (egyébként: hun tudatú) újságíró megrohamozta-e a svédasztalt, ha már ennyit szenvedett, de nyilván kirándul egyet Bugacra is, lesz ott is bőven (le)néznivaló.

* * *

„J*obb lenne, ha a napi hírek és az újságok helyett több történelmet olvasnánk"*, írta **Teleki Pál**, és ez a gondolat az internet világában még érvényesebb, mint a nyomtatott sajtó és a rádió korában. A világhálón folyik a nagy léggömbhámozás, rémhírek és álhírek kergetik egymást bolondulásig, nincs olyan őrült ötlet, amely ne kapna azonnal visszhangot ebben a bábeli zűrzavarban. Az időt mi magunk gyorsítottuk fel, nincs megpihenés, kiszállás a mókuskerékből, a tegnapi hír vagy vélemény már elavult, értéktelen és érvénytelen. Nemcsak a médiaiparosok, hanem a politikusok is rabjai ennek a pokoli körforgásnak, meg kell mutatniuk magukat, hogy el ne felejtsék őket a szavazók, ha majd eljön a Nagy Pillanat. Nem baj, ha ostobaságokat beszélnek, akcióznak, a jelenlét, a szereplés a fontos, a pártokon belül is ezt díjazzák. Ott kell lenni, ahol történik valami, megjelenni legalább egy vágóképen valamilyen nagy ember környékén, hadd jegyezzék meg az arcukat a sajtómunkások és persze a nép is. Ha tartanának egy kis szünetet és belelapoznának a történelemkönyvekbe az elszánt hírvadászok és hírgyártók legalább ilyenkor, a nyári uborkaszezonban, rádöbbenhetnének, hogy a dolgok bizonyos törvényszerűségeket követve történnek meg a nemzetekkel és az emberiséggel, és nagyjából ugyanazok a hibák és bűnök, mulasztások ismétlődnek, amelyekkel mindig kényelmetlen szembenézni. Némi szomorúsággal jegyzem meg, hogy ma is a legerősebb és leggazdagabb nemzetek vezetői a legtanácstalanabbak és legfelelőtlenebbek, és az ember elborzad, milyen igaza van a régi közmondásnak: kis bölcsesség kormányozza a világot. De hát Erasmus ezt már megfogalmazta: „A hülyék véleménye irányítja a legfontosabb és legjelentéktelenebb dolgokat egyaránt." Ezt nem Brüsszelben írta, hanem Rotterdamban.

* * *

Gyermekkoromban nagyon utáltam a spenótot. Méghozzá azért, mert állandóan erőltették, hogy egyek többet, mert nagyon egészséges. Később megkönnyebbülten értesültem arról, hogy nem is olyan egészséges, még később pedig arról, hogy igenis az. Ma kifejezetten kedvelem a spenótot, bár nem vágyom rá minden héten, ám unokáim utálják a spenótot, pedig nem tukmálom rájuk. Ezt a kis példabeszédet azért bocsátottam előre, mert határozottan úgy vélem, abba kellene már hagyni az antiszemitázást. Ma Európában és Észak-Amerikában valakit antiszemitának nevezni majdnem olyan „eredményes", mintha felmerülne az illetővel szemben a terrorizmus gyanúja. Bizonyítani nem is kell, a megvádolt személyt mentegetőzése csak gyanúsabbá teszi. Szegény, igazán kiváló történészünk, **Romsics Ignác** is így járt. Az akadémikust Gerő András vádolta meg, a történész kollégák hiába álltak ki Romsics akadémikus mellett, a polémia számtalan fórumon folytatódik. Látszólag szakmai alapkérdésről van szó, vajon Horthy mennyire volt antiszemita, és Romsics Ignácnak azt is felróják bírálói, hogy „közönyös és érzéketlen" a zsidókérdéssel és a holokauszttal kapcsolatban, nem, vagy csak keveset ír ezekről — hiába védekezik Romsics azzal, hogy ez neki nem szakterülete (míg elég sokan vannak, akiknek kizárólag ez). Érteni vélem, hogy a zsidózás és az antiszemitázás egymást feltételezi és gerjeszti, még azt sem mondom, hogy nincs szükség a „kibeszélésre", ami azonban ennek ürügyén ma Magyarországon folyik, az abszurd, méltatlan és az ellenkező hatást éri el. Fenyegetőzéssel és rágalmazással nem lehet híveket nyerni — még a spenótnak sem. A tárgyilagosság, a harag és részrehajlás nélküli ítéletalkotás a politikából sokszor hiányzik, de legalább a múlt megítélésében nem kellene bunkósbotot használni. Mert az antiszemitázás bizony bunkósbot, nagyot lehet vele ütni, különösen, ha utáljuk az illetőt, vagy a spenótot, vagy azt, akiről úgy véljük, utálja.

* * *

Akadnak a rettentő hőségben is szívderítő pillanatok. A Mandineren e sorok írása közben is látható egy hétperces videofelvétel **Gurmai Zita** magyar szocialista EP-képviselőről, aki angol nyelvű beszéddel lelkesítette Horvátországban a Fiatal Európai Szocialisták nyári táborának résztvevőit, felszólítván őket, hívják őt Zita mamának. A szocialista európai parlamenti képviselő szerint **Orbán Viktor, Nicolas Sarkozy és Angela Merkel** ellopják a valódi szabadságot, különben is, Magyarországon nincs sajtószabadság, Romániában viszont visszaállítottuk (!) a sajtószabadságot. A Victor Ponta melletti őszinte kiállás természetesen nem minősül beleszólásnak a román belügyekbe. Zita mama végezetül énekelt is a közönségnek. Frenetikus előadás volt, díjazta is a Mandiner.hu kommentelőinek sokasága, persze, kissé udvariatlanul. „Nem tudom végignézni, ez nagyon durva videó, egy piros otthonkás öregecske elvtársnő, Zita mama megpróbál faekekeménységű angolsággal jópofizni", írja valaki, egy másik még kegyetlenebb: „Nőstény Jabba az Angyalföldi Művház angol nyelvtanfolyamán 1976-ban, heti 1x2 órás tanfolyamon szerzett, akcentusmentes nyelvtudásával: ez kell nektek, ifjú szocik! Vigyétek!"

* * *

Volna még néhány gyöngyszem, melyek hangnemétől nem elég elhatárolódni, inkább tekintsék meg a mutatványt, és gondolkodjanak el, kiket küldött az MSZP Brüsszelbe. Persze Zita mamának joga van Victor Pontát imádni, Orbánt pedig gyűlölni, de az összes ifjú és öreg szocialistának figyelmébe ajánlom Tamás Pál szociológus egyetlen mondatát a 168 Órából (aki értük haragszik, nem ellenük): Az a nagy feladvány: miként lehet valaki úgy baloldali, hogy nem beszél hülyeségeket csak azért, hogy Orbánnak ellentmondjon?" Valóban nagy feladvány, és Zita mamákkal nem sikerül megoldani. Csak így tovább!

A bajnok magyar

Vendég voltam a múlt héten a Magyar Hírlaphoz „legközelebb álló" televízió egyik közéleti vitaműsorában, ahol az egyik felvetett problémacsoport az olimpiához kapcsolódott. Itt is két kérdéskör sarkosodott ki: **a magyar sportolók remek szereplése, valamint a balliberális médiamocsár néhány honosának minden képzeletet felül- és a legminimálisabb jó ízlést is alulmúló bugyborékolása.** Ez utóbbiakra majd csak mostani írásom végén térnék ki, mintegy záradékául egy bizonyos folytonosságnak. (Nem mondanám, hogy „szellemi" jellegű volna ez a folytonosság, hiszen mi sem jellemzi kevésbé, mint a spiritualitás, inkább valamiféle öröklődő genetikai torzulás lehet a háttérben, amely úgy reprodukálja önmagát, hogy közben mind tágabb köreit és mind erőszakosabban akarja magához hasonlítani a mindennapi élet ízlésének, tematikájának, indulatszerkezetének és szóhasználatának. Az a népség ez, amelyik akkor gondolhatta a legszellemesebbnek és felettébb mértékadónak magát, amikor — egy-két olimpiával és parlamenti választással ezelőtt — a magyar csodalányt, **Egerszegi Krisztinát** „patkány"-nak nevezte át…)

Mi tagadás, „olimpiaszkeptikus" lettem a 21. századra, és az maradtam London után is. Azért hangsúlyozom ezt, mert 1956 óta figyelem az olimpiát (máig hallani vélem a rádióból ama véres őszön a glóbusz másik sarkából, hogy „arányifábián, arányifábián"…), kisfiúként és fiatalemberként a legtöbb olimpiával szinte együtt éltem, mélybarnára színeződött Képes Sportokat őrzök fontos irataim között, **Papp Laci villogó fogsorával, Keleti Éváék csodálatos trikóival, Varga Zoli** kirétusált fényképével, és olyasféle emlékekkel, mint az, hogy a Los Angeles-i olimpia idején — mit tesz isten — éppen Londonban próbálok olimpiai hírekhez jutni, de a pubok britjei csak az éppen folyó krikettversenyről hajlandók beszélni. Ki tudja ma már, hogy miért kapott ki Melbourne-ben Rozsnyói 3000-en, hogy kicsoda is volt **Betty Cuthbert**, hogy hányszor nyert olimpiát **Al Oerter**, vagy mit is tett valaha az az ősz hölgy, aki egy villanásra most is felbukkant, bizonyos **Dawn Fraser**, hogy hatvanban miként verte meg először Pakisztán Indiát gyephokiban, és hogy miért nem láthatta a csodaedző, **Percy Cerutti** tanítványa, a csodafutó, **Herb Elliott** ezerötszázas győzelmét, s ahogy egy **Parti János** nevű sötétszürke folt lapátol valamerre egy világosszürke római térben egy televízió-képernyőnek nevezett csodamasinán 1960-ban…

Senkinek a jókedvét rontani nem akarom, de azért hadd emlékeztessek arra, hogy mennyi és mennyi olyan nyomasztó eleme és ténye van az újabb kori olimpiai mozgalomnak, ami befelhősíti alkalmi örömeinket — a doppingtól a megkülönböztetésig, a korrupciótól a kirekesztésig, a csalástól a politikai gazságokig. Három éven át magam is tagja voltam a MOB-nak, hallottam egyet s mást.

Furcsa, sőt igencsak ellenszenvesen ünneprontónak tűnhet, hogy éppen most hozakodok elő ilyesféle borongós mondatokkal, most, amikor **„az éremtáblázaton…", amikor „az ötkarikás csapat…", amikor… „a sportvezetés…", amikor „az osztrákok, a románok, s szlovákok…"** *Hát éppen ezért.*

Amikor a szóba hozott televíziós beszélgetésen a véleményemet kérdezték sportolóink londoni szerepléséről, valami olyasmit találtam mondani, hogy ne keressünk itt semmi racionális magyarázatot — felkészülés, támogatás, vezetés, hagyomány… Arra bizonyság — nekem legalábbis — ez a bő két hét, hogy mindig és mindenek ellenére vannak hőseink. Hogy ezeknek a csodaembereknek a tettei nem igazolnak semmi „mást", főleg a politikát nem, hogy nem számít semmi, nyomorúság, a külföld ellenszenve, pénzhiány, korrupció, önösség, sportági sovinizmus, semmi.

Nekünk a gondviselés mindig ad hősöket. Akik a sorssal szemben megállnak. Nevezzük őket úgy, ahogy a régiek: vannak bajnokaink. Akik úgy tudnak nemzeti jelképek lenni, hogy önmagukat adják, úgy nézik a felfelé emelkedő zászlót, hogy egyek a magyarság legjobb önmagával. A „csakazértis" emberei ők. Az olimpia csupán azért fontos esemény, mert lehetőség volt, van és lesz: „ezt" megmutatni a világ előtt.

Mi is a bajnok? A „Czuczor–Fogarasi" szerint: „Általán, harczos, csatár, vitéz, kinek hivatása bajt víni, csatázni, harczolni, katonáskodni. Szorosabban: személyes bajvívó." Igen, az a sportoló, aki csapat nélkül, egymagában száll szembe a világgal és önmaga gyengeségeivel… És mindegy, hogy vívó, úszó, atléta. Ő személyében és személyesen hívja ki viadalra a sorsot. És győz, hogy mi is győztesnek érezhessük magunkat.

A bajnok régi magyar szó. Hajdan azt is jelentette: Krisztus atlétája. Azután a nemzeti erő jelképe. Olvassuk el Vörösmarty Zalánját, Berzsenyit, Kisfaludy Sándor hősi regéit. De mindenek előtt Arany Jánost. Nála a bajnok szó jelző is, meg főnév is. Az ő Toldija a magyar bajnok. És itt térek vissza azokra, akiket mindez irritál, minden magyar siker, hősiesség, az erő és az önmagunkba vetett hit legkisebb jele is.

Irodalomtörténészek jól tudják, hogy éppen ez a Toldi az, aki elviselhetetlenül bugris, idétlen barom a szemükben. „Dőltömre tökmag Jankók lesnek…" **Ady Endre** után a bajnok szó eltűnik a magyar költészetből. Átmegy, leszáll a sport nyelvébe. Amikor a bajnokság szót kimondjuk, nem a sporthéroszokra gondolunk. Sporthéroszok? Aligha véletlen, hanem nagyon is az idő beláthatatlan mélységének tanúvallomása Adytól a Hunn, új legenda. Apám Adyja van a kezemben, apámé, aki sakkban és korláton is középiskolás bajnok volt: „Bennem a szándék, sok százados szándék, */ Magyar bevárás, Úrverte ajándék… (…) Százféle bajnok mássá sohse váltan, / Ütő legény, aki az ütést álltam: / Így állva, várva vagyok egészen magyar."*

Alexa Károly (Magyar Hírlap)

Fogászati rendelő
497 New South Head Road
Double Bay 2028
Bejelentkezés telefonon:
02 93620058
Nyitva a hét minden napján!
Sürgősség esetén 0418620477
Hétvégén magyarul is beszélünk!

Bagin Lívia

Egy Plébános „úr” élete a 21. század első évtizedében Magyarországon

Sydney-i magyarok plébánosa **Lédeczy Dénes** atya Magyarországon tölti szabadságát és addig helyette **Dr. Mike Róbert** atya vette át a katolikus lelkek ápolását.

A nevét olvasva azonnal felmerül a kérdés, hogy doktorátusát milyen tudományos szakon kapta, honnan ered. Róbert atya nem zárkózott el, egy velem való beszélgetéstől, így egy rendkívüli ember elég göröngyös utat megtett nem mindennapi élete bontakozott ki előttem.

Doktorátusát a jogi tanulmányai által nyerte, mint Ph. filozófia doktor tudományos fokozatán. A teológiát később tanulta. Angol nyelvtanárként működött Szegeden. 30 évesen szentelték fel. Most 43 éves.

Két orvos csemetéje, édesapja genetikus, angol származású Cambridgeben született. Édesanyja magyar, Szabadkán született, pszichiáter. Mindjárt felmerül a gondolat, hogy milyen jó Róbert atyának már gyerekként anyatejjel kapta a kultúrát, rendelkezik egy anya nyelvvel a magyarral, és egy apa nyelvvel az angollal. Van igazság magva ennek a gondolatnak, mert mindkét nyelvet anyanyelvi szinten beszéli. De édesapja elhagyta őket, amikor kilenc éves volt. Kisemmizve őket, édesanyja Szegeden az egyetemen tanított, professzor volt. Egy szobás szolgálati lakásban éltek. Édesanyja lebeszélte Róbertet arról, hogy orvos legyen, helyette a jogi pálya felé irányította. Másod éves egyetemistaként bejárt a szerzetesekhez, ahol megtalálta, azt a lelki szükségletet, amely hiányát mindig érezte, és ez váltotta ki benne az elhívatottságot a papi hívatás felé. Az édesanya, aki nyilván szerette volna őt később egy családdal látni, azt tanácsolta neki, hogy fejezze be előbb a jogi egyetemet és, ha utána is fenntartja azt, hogy a papi pályára szeretne lépni, úgy tanuljon ott tovább. A drága anya azonban ezt már nem érte meg, mert Róbert utolsó éves volt a jogon, mikor leukémiában meghalt. Róbert eladott bizonyos dolgokat, hogy tisztességgel eltemetesse, édesapja nem jött el a temetésre. Nagyon fájt neki, de az is, hogy egyáltalán nem törődött vele, nagyon várta, hogy kiváló érettségijéhez gratuláljon, vagy legalább írjon pár sort, de nem tette. Őt kitették a szolgálati lakásból, albérletbe kényszerült menni, hogy fenntartsa magát (kitudjon fizetni mindent) 12 órát dolgozott egy kocsmában, de kitartott, sőt mint már írtam jogból ledoktorált. Utána beiratkozott teológiára, ahol végre megnyugvásra, belső békére lelt. 1999-ben szentelték pappá. A Váci Püspökségen **Keszthelyi Ferenc** püspök úr, örömmel vette a nagy tudású sokoldalú, angolul beszélő, jogi doktorátussal rendelkező fiatal pap jövetelét és végzettségének megfelelően, kinevezte Gazdasági hivatalvezetőnek, valamint jogtanácsosnak és a Katolikus Iskola Főhatóságának, mint pedagógus. Itt 2003-ig maradhatott, mert új püspök került kinevezésre **Dr. Beer Miklós** személyében, aki kihelyezte Dr. Mike Róbert atyát Tóalmásra és Szentlőrinckátára plébánosnak. Róbert atya, mint mondja is, felesküdött arra, hogy Istent szolgálja és ez a szolgálat ahová veti azt elfogadja és képessége tudatának legjavát mutatja, hiszen szent engedelmességet is fogadott, melyet ő is tanított a kispapoknak Vácott. Ma már a tízedik éve lesz, hogy ott él és nyújtja embertársainak a **lelki és testi táplálékot** a szó szoros értelmében is.

Tóalmáson 3000 ezer lakos van, ebből a 30%-ot a romák teszik ki, Szentlőrinckáta 1900 főt számlál (itt fóliák alatt zöldségtermesztés folyik). A gazdasági válságból a kétfalú sem vonhatja ki magát, nagy a szegénység. Azonban nem csak ez a gazdasági válság van jelen, hanem magával hozta **„az ember válságát”** is. A templom és a parókia Tóalmáson van. A plébánost a híveknek kellene eltartani, de ebből a pénzből Róbert atya nem megélni nem tud, de azokat sem tudja kifizetni, akik a parókián tevékenykednek, segítenek. Róbert atya ezért elment a nagykátai szakiskolába tanítani, angol nyelvet és hittant. *Megkeresem a betevő falatunkra a pénzt, amíg bírom* --- mondja (mert Róbert atya nagyon beteg).

A kérdésre, hogy hogyan történhet ez meg, nagyon érdekes és nagyon lehangoló a válasz.

„Vasárnap a két faluból csak kb. 100 fő, jön össze a misére. Az első áldozásnál kötelező a kicsiknek a templomba járás, de nem jönnek, mert a gyermekek nem tudnak olyán korán fölkelni és a szülők sem, mint mondják. 11 órakor kezdem a misét, az korán van? --- teszi fel a kérdést. Gondolom mindenkiben azonnal megfogalmazódik a válasz --- Nem! Az öregszülők még járnak templomba, de a szülők már nem. A jövőt nézve aggódom, hogy mi lesz a jövő generációjával. Amikor volt a rendszerváltozás, divat volt a templomba járás, de ez már a múlté.

4900 főből, nagyon kevés, aki jár templomba. ***A Jóisten megadta mindenkinek a szabad akaratot és mindenki él is vele, de nem biztos, hogy az üdvős számára****. A fiatalok elmenekülnek a faluból a jobb jövő reményében.”*

Természetesen elbeszélgettünk a cigány lakósok sorsáról is. Tekintettel arra, hogy az ember mindjárt rasszistának, diszkriminációsnak könyvelik el, ha ez a téma felmerül, előre bocsátóm, hogy ez nem így van. Mert tisztelet, becsület minden embernek --- aki származásra, fajra, szinre való tekintet nélkül ---, aki becsületesen tanulva, dolgozva, eltartja magát és családját, akikért felelősséget vállal. De mind a tóalmási példa is mutatja a romák csak családi segélyből, lopásból és erőszakos rablásból tartják fenn magukat. Karácsonykor az Atya 5 órától --- 5.45-ig tartott misét az öt méterre lévő parókiát teljesen kifosztották. Valamikor szociál politikai támogatásból házakat kaptak, építettek nekik viskókat, most is abban élnek, melyek teljesen leromlott állapotban vannak. Az áramot kikapcsolták a hatóságok, mert nem fizettek. Most egy a romák közül este fölmászik a villanydúcra és levezeti az áramot éjszakára. Egy cigány temetésen, zenélnek, cigarettáznak, isznak --- azt mondják, hogy mi nem tudjuk elfogadni az ő kultúrájukat ---. Szegény lehet valaki, --- mint atya is mondja ---, de legyen igényes.

Nagyon összetartanak, ha egy gyerekre rászól a tanár, akkor az egész bagázs jön számon kérni. A templomkertben játszanak, Róbert atya értük is megtesz mindent, a keresztelések 80%-a az ő babáikból jön ki.

Nagy a szegénység és nem egyszer kopognak be a parókia ajtaján élelmet kérve emberek. Mindig, ha valaki pénzt akar adni, azt kéri tőlük Róbert atya, hogy cukrot, lisztet, olajat, konzerveket adjanak, tartós élelmiszert gyűjtenek. Karácsonykor, Húsvétkor csomagokat készítenek belőle és egy szép kártya kíséretében nyújtsák át a rászorulóknak. A Délvidékiek (Sydney) gyűjtöttek Róbert atya szegényei számára pénzt, ami ezt a célt fogja szintén szolgálni, Isten áldása és köszönet érte, mondja hála telt szívvel. Itt látja a bőség kosarát és a kidobott élelmeket, melyen mennyi szegény magyart és világban élő szegényt lehetne boldoggá tenni. **Csak az tudja, mit jelent a tele has, aki megélte az ellenkezőjét.**

Az Atyának az iskolában is vannak szomorú tapasztalatai. A tanítási napokon ugyanis a többcsaládosok gyerekei kapnak tízórait, ebédet és uzsonnát. A hét végén otthon sokszor ezek szinte semmi élelmet nem vesznek magukhoz, egyszerűen nincs. Így történt, hogy egy gyermek elájult az éhségtől az első órán (hétfő reggel), saját szendvicsét adta oda és azóta, több szendvicset készít a hétfő reggelre. A nyári szünet alatt --- mikor az iskolában nem kapnak enni --- ezen okból több a lopás is, június 15-től szeptember 1-ig. Amit csak lehet, ekkor ellopnak a kinti frizsiderekből, tyúkot, bárányt, minden megy, ami mozgatható.

Dr. Mike Róbert plébános úrnak, nagyon komoly betegsége van. Autoimmun probléma a pajzsmirigye alul működik, ami cukrot és magas vérnyomást eredményez, vizesedést a testben, ami viszont kövérséghez vezet. Szed orvosságot állapota hála Istennek, javulóban van (187 cm magas és 155 kg volt, most már 130 kg és biztos a súlya még változni fog.). Volt úgy, hogy körmeneteleken sokszor le kellett ülnie, mert olyan gyenge volt (pl. Úr napi körmenetben). Az autoimmun betegségeknél az immunrendszer a szervezet saját sejtjei ellen termel ellenanyagokat. Nagy csoda, hogy Róbert atyának olyan emberfeletti akarat van, hogy ilyen állapotban képes ellátni annyira sokoldalú feladatát, ahol pihenni alig van ideje, pedig szüksége lenne rá.

Az édesapja utáni vágy állandóan benne élt és természetesen gyerekként nem tudta feldolgozni, hogy nem törődik vele. Apja visszament Angliába és egy másik családot alapított, ahol egy húga született (orvos lett), akivel eddig még nem találkozott. Édesapja 81 éves és most felkereste őt levél útján, úgy néz ki, hogy a lelkiismerete megszólalt. Róbert atya, úgy érzi, hogy amennyiben hozzá akar költözni, vele akar élni, ő nem mondaná, hogy nem. Ő is csak egy lélek, aki bár tévedett, és nem tett jót vele, de a megbocsátás a fia szívében ott van, nem véletlenül lett pap.

Dr. Mike Róbert atya életét nézve és rajta keresztül betekinteni két magyar falú életébe az ember szíve összeszorul. Egy olyan embert találni, mint Ő, biztos kevés van, élete egy inspiráció lehet mindenki számára. Betegen töretlen hittel végzi feladatát, mely nem egy embert, hanem többet kívánna meg.

A jó azt mondják, elnyeri méltó jutalmát, remélem vele is ez fog történni és egészségi állapota kifogástalan lesz. Róbert atyában egy csodálatos embert ismerhettünk meg és csak remélhetjük, hogy még találkozunk vele az életben.

Ami, a falvakba való betekintést illeti, nagyon elszomorító. Úgy érzem, hogy **Juhász Gyula** 1922-ben írt Templomi (dala) kívánkozik még ide befejezésül:

„Istenért, hazáért éltünk ezer évet,
Miatyánk, ne hagyd el árva magyar néped,
Örök életével hadd dicsérjen téged!”

Él bennünk az összetartozás tudata

Ma is érvényes a Jóisten bátorító ígérete: jövőt és reményt adok nektek — fogalmazott **Erdő Péter** bíboros az ünnepi szertartáson

Ha szétszórt, elfásult lelkünket megöntözi a remény és az isteni kegyelem, akkor csodálatos dolgokra leszünk képesek — hangsúlyozta Erdő Péter bíboros a hagyományos augusztus 20-i, ünnepi szentmise kezdetén. A szertartás az idén is a Szent Jobb-körmenettel zárult.

„Ma is érvényes Isten bátorító ígérete, a jó hír, amit prófétája által üzent: »Jövőt és reményt adok nektek.« Életünk, az emberiség sorsa, a népek történelme nem a véletlen játéka csupán. Isten gondviselő szeretete kíséri népünket is az évszázadok útjain” — fogalmazott Erdő Péter bíboros, a hagyományos augusztus 20-i szentmise kezdetén elmondott köszöntőjében, a fővárosi Szent István-bazilika előtti téren. Kiemelte, Szent István király sziklára építette életét és országát, ez a szikla pedig maga Krisztus, az élő vizek forrása. *„Ha a szikkadt földet megöntözik, kivirul az élet. Ha szétszórt, elfásult lelkünket megöntözi a remény és az isteni kegyelem, akkor csodálatos dolgokra leszünk képesek. Örök életre szól a hivatásunk. Nem vagyunk rabszolgái az anyagnak. A szellem, a lélek mozgatja az anyagi világot. A mi lelkünk megújulása lehet áldás és virágzás egész környezetünk számára is” — mondta a bíboros, aki szerint, bár az ember fáradozik, a növekedést Isten adja. „Ezért mondunk hálát és köszönetet a Mindenhatónak az új termésért, különösen az új kenyérért, azért, hogy megadja nekünk a mindennapra valót”* – tette hozzá.

A liturgián elmondott szentbeszédében **Jakubinyi György** gyulafehérvári érsek arról beszélt, az evangéliumot a kor nyelvén kell hirdetni, annak üzenete azonban örökérvényű, változatlan. A bazilika előtt zsúfolásig megtelt téren tartott mise főcelebránsa Erdő Péter volt, vele koncelebrált **Alberto Bottari de Castello a**postoli nuncius, Jakubinyi György, valamint Augustine Ukwuoma nigériai püspök is, továbbá a Magyar Katolikus Püspöki Konferencia tagjai. Az érsek hangsúlyozta, hitünket akkor is meg kell vallanunk, ha ez a korszellemmel ellenkezik. Rámutatott: *a magyarságnak a honfoglalás és a megkeresztelkedés után saját eszményképekre volt szüksége, Géza nagyfejedelem pedig fiából, a későbbi I. István királyból „szentekkel szentet neveltetett”.* Emlékeztetett arra, hogy a pápa, II. Szilveszter koronát küldött Istvánnak, ezzel együtt megbízta az egyházszervezéssel. Az akkor alapított tíz egyházmegye azóta is létezik – tette hozzá, hangsúlyozva, a nemzet jövőjét csak a krisztusi, keresztény házasság biztosítja. Jakubinyi György szólt arról is, hogy István király a halála előtt felajánlotta Magyarországot Szűz Máriának, így lett Jézus édesanyjából a magyarok nagyasszonya. Az uralkodó Krisztussal „sziklára alapozta országát, ezért a darabokra szakítva is, de megvan az összetartozás tudata” — tette hozzá a gyulafehérvári érsek.

A szentmisén részt vett több közéleti személyiség, mások mellett **Orbán Viktor** miniszterelnök és **Áder János** államfő is.

A szertartás szokás szerint a Szent Jobb-körmenettel zárult, az ereklye előtt az Apostoli Szentszék által elismert szerzetes- és lovagrendek, az apostoli élet társaságai, valamint a plébániák zarándokcsoportjai vonultak, mögötte pedig a hívek ezrei.

Horthy hamisítók

HORTHY MIKLÓSRÓL rendeztek konferenciát Budapesten, ahol — néhány tiszteletre méltó személyek kivételével —, részt vettek mindazok a történelemhamisító történészek, politikusok, filozófusok, valamint egyéb foglalkozást űzők, akikből sugárzott az elfogultság, a tudatlanság, a gyűlölet és a rosszindulat. **Heller Ágnes** úgy érezhette, hogy neki is meg kell szólalni Horthy minősítéséért, ezért zagyva filozófiai fejtegetésével igyekezett sarat dobálni Horthyra és rendszerére. **Karsai László** kvázi történész annyira elfogulttá vált, hogy magyar ember létére még Sztalint is elmarasztalta, mert a népirtó despota nem engedte háborús bűnössé nyilvánítani Horthyt. Valójában ebben a kérdésben is fatális tévedésben van Karsai, mert nem csak Sztalin, hanem **Truman és Churchill** sem voksolt Horthy felelősségre vonása mellett. A magát doktoranduszinak tartó történészinas: **Turbucz Dávid**, még Horthy haditengerészeti tevékenységére is lekicsinylő megjegyzéseket tett, talán elkerülte a figyelmét, hogy a brit tengerésztiszti tankönyvekben is fellelhető Horthy káprázatos otrantói manőverének leírása, arról már nem is beszélve, hogy maguk az osztrákok is elismerték Horthy kimagasló haditengerészeti ismereteit és tevékenységeit, ezért 30-nál több osztrák származású, valamint magasabb rangú tengerésztiszt megelőzésével az Osztrák- Magyar Monarchia haditengerészeti erők főparancsnokává választották. Leegyszerűsítve a kérdést, — az osztrákok jobban ismerték és elismerték Horthyt képességét, mint a magát (talán) magyarnak tartó Turbucz Dávid. **Romsics Ignác** történész akadémikus is megszólalt a konferencián, nyilatkozatával megerősítette a témával kapcsolatos hézagos ismereteit és a mellébeszélésben való jártasságát. Szálasi Ferencet például úgy turmixszólta be mondókájába, hogy: „még 1944-ben is teljesen megalomán (SIC!) vágyakat kergetett", holott Szálasi még 1945 első negyedében sem változtatta meg vágyait és nézeteit. **Debreczeni József, Vitányi Iván, Csepeli György** és a többi felszólalókkal nem érdemes foglalkozni, ügyesen elmaszatolták azt a nagy semmit, amit jól vagy rosszul artikulálva továbbítottak a hallgatóság felé.

A rideg és megcáfolhatatlan tényekkel egyetlenegy előadó sem foglalkozott! Pedig mérhetetlen egyszerű lett volna felsorolni az alábbi megcáfolhatatlan argumentumokat:

— Horthy uralkodása alatt a megcsonkított, kirabolt, kivérzett és megalázott ország hihetetlen rövid idő alatt (5 év elteltével) talpra állt;

— Európai és világhírű ipari vállalatok tömege jelent meg a hazai és nemzetközi piacokon;

— Egészségügyi szervezeteink, alapközép és felsőfokú tanintézeteink kiépítése és működtetése példamutató volt Európában;

— Külkereskedelmünk mérlege 1927-től kezdve a második világháború végéig nullszaldós volt és a Pengő a világ egyik legstabilabb fizetőeszközének számított addig, amíg Debrecenben nem nyomtatták dicső felszabadítóink és megszállóink a papírpénzek tömegét, előidézve történelmünk legnagyobb inflációját;

— Horthy kormányzósága idején többpártrendszer volt és zsidó újságok még 1944-ben is megjelentek Budapesten;

— Horthy volt az egyedüli államfő Európában, aki szembe mert szállni Hitlerrel, nem engedte átvonulni a német csapatokat. Horthy vezényelte Budapestre az esztergomi páncélos hadosztályt a GESTAPO-ellen és megakadályozta a zsidók elhurcolását;

— Horthy dobta Hitler elé a kesztyűt, amikor a lengyel menekülteket befogadta (kb. 130 ezer személyt, köztük kb. 15 ezer zsidót, ellátva őket élelemmel, lakással, iskolával, óvodával és (a tovább utazók számára) útlevéllel;

— Horthy biztosította az idemenekült osztrák, csehszlovák, román, francia és szerb zsidók védelmét, ellátását, valamint továbbutazását;

— Horthy a trianoni békediktátummal elcsatolt (elrabolt) területeinket kizárólag békés úton kívánta visszaszerezni és ez részben sikerült is neki;

— A háborúba való belépésünk elkerülhetetlen volt, mint ahogy elkerülhetetlen lett volna, hogy hazánkat már 1941-ben, de legkésőbb 1942-ben lerohanják a németek, és ebben az esetben ma már annyi zsidó állampolgárunk lenne hazánkban, mint Lengyelországban, Szlovákiában, Csehországban vagy a németek által megszállt más államokban;

— A német megszállást követően Horthy mozgástere rendkívül leszűkült és jóformán semmit sem tehetett a deportálások ellen, mint ahogyan azok a zsidó honfitársaik sem, akiket elhurcoltak, és akik közül gyakorlatilag egyetlenegy sem lépett fel a németek ellen, mint lengyel hittársaik, tehát semmi joguk nincsen elmarasztalni a magyarokat (akik közül viszont nagyon sokan kiálltak a zsidók mellett és életüket kockáztatták az élelmiszerrel vagy ruházattal való megsegítésükért).

Horthy egyetlen pengővel sem gazdagodott kormányzósága végére, semmilyen korrupcióban nem vett részt, igazságosan járt el a szélsőséges személyekkel vagy pártokkal szemben. Szálasit ugyan úgy börtönbe zárratta, mint Rákosit, sőt lehetővé tette, hogy Rákosi és bandatagjai a Szovjetunióba távozzanak. Horthy elvesztett két leányát (súlyos betegségük következtében haltak meg) és István fiát, aki frontszolgálat során jutott a hősi halottak sorsára. Családi eseményei sohasem befolyásolták közéleti tevékenységét, bár előrehaladott kora miatt utolsó gyermekének (Miklósnak) a GESTAPO által történt elrablása nagyon megrendítette, de abban az időben, sőt jóval előtte sem volt esélye fellépni a német hadigépezet ellen, amely erejét igazolja, hogy 1944-ben a második front megnyitásában részt vett, állig felfegyverkezett szövetséges erők (11 700 repülőgép, 24 ezer harckocsi, 32 ezer löveg, és mintegy 4,9 millió élőerő) birtokában közel 60 ezer főt veszítettek (halottakban és sebesültekben) az elhúzódó harctevékenységek során a keményen ellenálló német erőkkel szemben.

Azok a sarlatán történészek, politikusok vagy katonák, akik most gyakran felvetik Horthy felelősségét és a németekkel szembeni keményebb fellépésének elmaradását, csupán a kívánság listát pengetik és egy álomvilágban élnek, hiszen Hitlernek Európában senki sem tudott ellenállni! Napok vagy hetek alatt rohanták le a lengyeleket, a franciákat, a Benelux államokat, Csehszlovákiát, Ausztriát, Görögországot, Jugoszláviát, eljutottak Moszkva alá, megvetették a lábukat Észak-Afrikában és Olaszországban is.

Vajon Horthy életpályáját elemzők, kritizálók és gúnyolók, milyen párhuzamot vontak Rákosi, Kádár vagy Gyurcsány elvtársaik eredeti szakmájukban elért eredményeikről Horthyhoz viszonyítva? Vajon Rákosi, Kádár, vagy Gyurcsány elvtársak „mire vitték" tanult szakmájukban? A puritán Kádár a műszerész-segédi „kategóriába" ragadt le és politikusként is csak idegen szuronyokkal jutott előbbre. Kádár gátlástalan hazug és széles spektrumú áruló volt: **elárulta barátait, elvtársait, munkatársait és HAZÁJÁT!!!** Kádár titokban paktált le Hruscsovval és Brezsnyevvel, még (állítólag) a legfelsőbb katonai vezetők sem tudtak arról, hogy Kádár (mint a haderő főparancsnoka) engedélyezte szovjet nukleáris eszközök telepítését a Dunántúlra! *Vajon mi maradt volna hazánkból egy NATO — VSZ konfrontáció esetében? Vajon Horthy mikor csókolódzott össze Hitlerrel, mint tette ezt Kádár Brezsnyevvel?* Lelkesen és szenvedélyesen! Vajon Kádár miért csatlakozott Csehszlovákia megszállásához a szovjetek oldalán? Nem kellett attól tartania, hogy ellenkezése esetében megszállják hazánkat, hiszen 1945-től megszálltak a felszabadítóink, és mikor Hruscsov ki akarta vonni a szovjet csapatokat hazánkból, akkor Kádár bátran és merészen tiltakozott a terv végrehajtása ellen! Évtizedeken át fizettük a 200 ezres megszállók minden nemű ellátását és költségkihatásukat a nagy kacsingatós és krumplilevest kedvelő jóvoltából! Az igaz, hogy a szovjetek gavallér módon honorálták Kádár „ellenállását" megkapta a Lenin rendet és a Szovjetunió Hőse című kitüntetést. **Horthy még egy „olcsó" vaskeresztet sem kapott Hitlertől.** Horthy számos, — valós (vagy annak tűnő) okok birtokában lépett be a háborúba a németek oldalán, mert: 1/ tudta, hogy a szovjetek ugrásra készen állnak Európa lerohanására és hazánkat ugyan úgy bekebelezték volna, mint a Balti államokat, a lengyel-finn-mongol-kínai területeket, Besszarábiát és Észak–Bukovinát; 2/ tisztában volt azzal, hogy a németek megszállják hazánkat ha kimaradunk a harcokból; 3/ tisztában volt azzal, hogy a németek győzelme esetén (amelyet 1941-ben az angolok, amerikaiak, kanadaiak és más államok vezetői sem kérdőjeleztek meg), a németek mellé elsőként állt szlovákok és románok benyújtott számláin magyar területek fognak szerepelni!

Vajon ezeket a kérdéseket miért nem érintette ***Romsics, Heller, Karsai, Debreceni*** *és a többi, elvakult, gyűlölködő és felkészületlen konferencia töltelék?* Befejező gondolatként meg kell említeni, hogy Horthy sem volt hibátlan és minden esetben következetes, de hibái eltörpülnek az eredményei mellett. Horthy egy gerinces, jól képzett katonai vezető személyiség volt, korrekt és esetenként — talán túlzottan —, fair play eszközöket használt, még ellenségeivel szemben is. **Ha Horthy nincs, akkor Rákosi (és banda-társai), valamint zsidó honfitársaink sem vészelték volna át a hitleri érát! És ha ezt most kétségbe vonják, csakis azért tehetik, mert Horthy volt! No comment!**

Összeállította:

(Prof. Dr. Bokor Imre)

Kendőzetlenül a brutális bácskai vérengzésekről

Háborúkban a lappangó őrültség előtörhet, sőt: ocsmány érdemmé válhat. Paul Kornauer könyve a Duna menti sváb áldozatoknak állít emléket.

Cseres Tibor, Illés Sándor, Szántó Konrád, Teleki Júlia, sok szerző többtucatnyi könyvben emlékezett meg az elmúlt évtizedekben arról, hogy 1944-45-ben Tito partizánjai brutális kegyetlenséggel, etnikai alapon gyilkoltak le magyarokat, horvátokat, németeket a Délvidéken. Olvashattunk kettéfűrészelt, elevenen elégetett vagy eltemetett, karóba húzott, megnyúzott, lefejezett és agyonvert emberekről, ma is jeltelen sírokban fekvő, máig nem rehabilitált áldozatokról, akiknek „kollektív bűne" a nemzetisége volt. Becslések szerint húsz-ötvenezer magyar áldozata volt a bácskai vérengzéseknek.

A Duna menti svábok, akiket egyként „náciknak" bélyegeztek meg, még akkor is, ha bizonyítottan embermentők vagy antifasiszták voltak, rendkívül megszenvedték a második világháborút — derül ki túlélők visszaemlékezéseiből, amelyeket a kerényi születésű **Paul Kornauer** gyűjtött össze. A sváb fiatalság egy része a Harmadik Birodalom hadigépezetében morzsolódott fel, az otthon maradottakkal **Tito** — szintén részben kényszerbesorozott — partizánjai, javarészt tizenhat-húszévesek végeztek. Még a háború után is — Bácskában és Bánságban, hét munkatáborban, haláltáborban.

Az elbeszéléseiből az világlik ki: a vörös ideológiai köntösbe bújtatott mészárlás mozgatórugója talán nem is annyira a gyűlölet, mint inkább az aljas haszonlesés volt: a politikailag is megfogalmazott cél, a náciktól kölcsönzött „végső megoldás" — a délvidéki németek kiirtása — mögött már-már intézményesített fosztogatás állt.

Sokat tudunk a náci haláltáborokról, még nem eleget a szovjet kényszermunkatáborokról, ám nagyon nincs a köztudatban, hogy határainktól nem messze, a hódsági, zombori, gádori és kruseváci táborokban milyen módszeres népirtás zajlott még a világháború után is, amelynek több mint százhúszezer sváb és német hadifogoly esett áldozatul. Sokan éhen haltak, vagy éjszakánként a latrinák mellett haltak bele a megerőszakolásukba — a túlélők latrinapartizánoknak nevezték el a tetteseket , míg mások beleőrültek szeretteik, életük munkájának elvesztésébe.

Paul Kornauer elbeszélései időnként **Primo Levi** holokausztregényeinek világát idézi, olyan rideg brutalitásról számol be. Ám felmutatja azt is: az etikus gondolkodás, magatartás kiirthatatlan. Abban az időben is akadtak partizánok, túlélők, akik mindvégig, minden körülmények között humánus emberek maradtak, vagy visszataláltak jobbik énjükhöz. E kötet legszebb fejezetei e példaképeket, önfeláldozó útjaikat mutatják be.A túlélők régóta követelik maguknak a jogot, hogy emlékezhessenek az átélt szenvedésekre, elmondhassák az igazságot. Meglehet, hangjukat még nem elegen hallották meg, szenvedéseiket elhallgatják, a halottak sírjait időnként meggyalázzák ám a valóság végső soron mégis megmásíthatatlan.

(Paul Koranuer: Nagypéntek feltámadás nélkül. Egy túlélő visszaemlékezései a bácskai vérengzésekre 1944-48. Fordította: **Josephine Neubrandt**. Szent István Társulat, 2011. , 203 oldal, 1500 Ft.)

Tölgyesi Gábor
(Magyar Nemzet)

Horthy Istvánra emlékeztek Oroszországban

Horthy István kormányzóhelyettesre emlékeztek az oroszországi Ilovka településnél, ahol fellelték a 2. magyar hadsereg főhadnagyaként 1942-ben meghalt pilóta repülőgépének egyes maradványait.

A kutatásról, Horthy István életének és halálának történetéről a Rosszijszkaja Gazeta című lap online változata számolt be.

Hetven éve annak, hogy a kormányzó idősebb fia a második világháború keleti frontján, az oroszországi Belgorod megye területén, Ilovka település repülőtere közelében Héja típusú vadászgépével lezuhant és életét vesztette. A Magyar Honvédség 86. Szolnok Helikopter Bázisának és a Magyar Roncskutató Egyesületnek a képviselői keresték fel Ilovka településnél Horthy István gépének lezuhanási helyét, és tábori mise keretében emlékeznek meg az elhunyt pilótáról.

Horthy Istvánt először nem messze a tragédia helyétől temették el, ahova síremléket is elhelyeztek. Később felesége, **Ilona** elszállíttatta a holttestet Budapestre, a síremléket pedig a hatvanas években megsemmisítették.

A Rosszijszkaja Gazeta kiemelte, hogy a szolnoki repülési múzeum hadtörténeti csoportja segít az orosz partnereknek a második világháború idején magyar terület felett lelőtt szovjet pilóták és repülőgépeik felkutatásában és maradványaik felszínre hozatalában. Köszönetképpen megszervezték a hétfős magyar csapat oroszországi útját. A lap internetes oldalán videofelvételt is elhelyeztek a repülőgép maradványainak feltárásáról, valamint a **Vitalij Latarcev** hadtörténésszel készült beszélgetést Horthy István szerepéről, és a feltárás fontosságáról. A honlap részletesen ismertette Horthy István életútját. Idézte édesapjának írt levelét is, amelyben kifejtette: ***„Meggyőződtem arról, hogy a németek sohasem fogják legyőzni az oroszokat, el kell utasítani a Hitlerrel kötött szövetséget. Sajnálom a magyar katonákat, akik hiába ontják vérüket."***

A kutatócsoport célja, hogy emlékjel kerüljön Horthy István és bajtársai halálának helyszínére. Lehet, hogy jövőre odautazik a most 94 éves özvegye is — mondta a Rosszijszkaja Gazetának Latarcev hadtörténész.

Kiss Zoltán (Németország)»

IRKAFIRKA

Kígyó utca 12.

A honvágy lelkialkat kérdése, amiről egy '30-as évekbeli sláger kezdősora jut eszembe: „Van, aki bevallja, van aki tagadja".

Vannak rendszeresen --- főleg nyáőron --- hazajáró honfitársaim, akik kissé átállnák lebírhatatlan nosztalgiájukat, szinte mentegetőzve igyekeznek megindokolni hazalátogatásaik indítékát. Nincs okom, de jogom sem elítélni vagy pálcát törni azok fölött, akik nehezen viselik el tartós ideig a Bérkocsis utca vagy Jászkaszafalva kies tájai nélkül. Amikor fölvetettem a kérdést, mi húzza-vonzza vissza olyan ellenállhatatlanul mágikus erővel sorstársaimat pátriájukba, ahol születtek, s amelyet kényszerültek otthagyni, erre egyik észak-európai államban élő, hajdani barátom adott választ, hazautaztában betért egy órára megpihenni.

--- Tudod kedves Zoltánom --- mondta elgondolkodva ---, amikor még CSAK magyar állampolgár voltam, elsétáltam néhanapján a belvárosi Kígyó utcában lévő KONSUMTOURIST nevezetű üzlet előtt, mindig irigykedve néztem be, hogy ott milyen figyelmesen szolgálták ki a vevőket. Ha valaki belépett, barátságosan fogadták, majd miután bevásárolt, megköszönték látogatását, vagyis úgy bántak a kuntsafttal, ahogy az nyugaton magától értődő szokás, EMBEREKNEK nézik a vevőt. Egy alkalommal --- kíváncsiságból --- benyitottam ebbe az „álomboltba", az eladok mosolyogva üdvözöltek, és megkérdezték, miben lehetnek szolgálatomra, milyen valutával szándékozom fizetni. Ám amikor pironkodva eldadogtam, hogy csak egyszerű magyar állampolgár vagyok, és ráadásul valutám sincs, fagyos hangon tudomásomra hozták, hogy itt csak KÜLFÖLDIEKET --- méghozzá nyugatiakat --- szolgálnak ki, esetleg olyan magyarokat, akik hiteles okmánnyal igazolni tudják, hogy valutájukat legális úton szerezték, vagyis nyugaton dolgoztak, vagy állami kiküldetésben szolgáltak, tehát devizájuk ebből származik és nem tiltott úton jutottak hozzá. Itt meg kell jegyezzem, hogy a fiatal hölgyike --- aki kioktatott --- úgy nézett rám, mint Sipirczky bárókisasszony a varangyos békára. Reszketeg hangon köszöntem, de ezt már nem fogadták, s így leforrázva kotródtam ki a helységből, utálkozva néztek utánam. Egy darabig még álldogáltam a bejárat előtt, és az a gyanúm támadt, hogy talán még ki is szellőztettek…

Aztán a hatvanas évek elején én is kirúgtam magam alól az ősi magyar ugart, nem voltam képes elviselni a kisebb nagyobb megaláztatást, emigráns lettem, mint sok százezer magyar. Ma már „külföldi" állampolgár vagyok, nyugati útlevéllel rendelkezem. Most azonban új hazámban --- halván idegen akcentusomat, rögtön tudják, hogy nem viking származék vagyok --- kezelnek olyan kelletlenül, mint annak idején honfitársaim saját szülőföldemen. Nem régen ('73-ban), Pesten jártamban most már, most már mint nyugati alattvaló, újra bementem a fönt említett Kígyó utcai kereskedésbe. Udvariasan köszöntöttek, barátságos hangon megkérdezték, ha nem tudok angolul, milyen nyelven óhajtok beszélni, mire megmondtam, japánul semmi esetre sem, inkább magyarul szeretnék társalogni. Erre föl beborult az ég, elkomorultak az arcok. Mielőtt azonban kioktattak volna, elővettem passzusomat, és a lilakörmű hölgyike fitos orra alá tartottam, kukkantson bele, nincs szándékomban tréfálkozni. Most már végleg kiderült a mennybolt, és nyájasan érdeklődtek, mivel szolgálhatnak. Vettem néhány apróságot hozzátartozóimnak, sógorom és neje mellettem állva nagyon élvezték a szituációt, mivel ilyen előzékeny kiszolgáláshoz ők otthon nincsenek hozzászokva, úgy érezték magukat mintha szabad nyugaton lettek volna. Ahhoz, hogy itt „embernek" nézzék a vásárlót, DOLLÁR szükségeltetik. Ezért az érzésért látogatok haza. --- fejezte be mondanivalóját szomorkásan barátom. Bólogattam, mint az akácfa lombja. Sajnos nem erősségem a tapintat, s megkérdeztem, ha enynyire vágyódik haza, miért nem telepszik vissza? Mosolyogva válaszolt: --- Ezzel még várok, de már megvettem sírhelyemet a rákospalotai temetőben. --- Nem könnyű magyarnak lenni se otthon, se itt…!

***

Vannak bizonyos dolgok, melyekkel nem ajánlatos tréfálkozni, ilyenek, pl. a vallás és a halál, bár ez utóbbival kapcsolatban aligha tudok szebb halált, mint amikor valaki röhögés közben dobja el örökre a leveses kanalat.

* * *

Növekszik a kiskorúak bűnözési hajlama. Nem csoda, vannak már gyerek krimik, melyeket kora délelőtt vetítenek a tévében.

Tanuljon az a gyerek!

Tanár úr kérem

Válaszok a legutóbb feltett kérdéseinkre: 1. Az íbisz, 2. Poszeidon tengeristen tiszteletére, 3. Pinocchióról, a fabáburól, 4. Kecsua nyelven, 5. Obszidián, 6. Lord Killanin, 7. Pierre Richard, 8. Brennus gall vezéré, aki megsarcolta Rómát, 9. Az Ivenhoe címűben, 10. A magyar rádió. Ugyanis innen sugározták az első kisérleti adásokat.

E heti kérdéseink:

1. Melyik város híres képtára a Brera?
2. Melyik madár nyelvújítás kori neve volt szalonkastrucc?
3. Mit neveznek malaclopónak?
4. Melyik uralkodó síremléke Ravenna egyik nevezetessége?
5. Kinek az egzotikus helyszínen írt naplója viseli a Noa-Noa címet?
6. Melyik vers alcíme „A magyar nép zivataros századaiból?
7. Hogy hívták a mitológiai Léda ikerfiait?
8. Melyik az az észak-amerikai indián nép, melynek neve krík nyelven szeparatistát, szökevényt jelent, florida őslakóit, és ismert vezérük Osceola volt?
9. Ki mondta „Veni, vidi, vici" (jöttem, láttam, győztem?
10. Hány lyukat készítenek szabályos golfpályára?

A válaszokat jövő heti számunkban közöljük.

Összeböngészte: B.A.

Tudok pingpongozni!

A strasbourgi Emberi Jogok Európai Bíróságához fordulna a Tömeghangja baloldali napilap vezető publicistája **Berki Krisztián** ügyében. Nem elég, hogy az olimpiai aranyérmes tornász végighallgatta a Himnuszt a vasárnapi díjátadás alatt, de még ahhoz is volt mersze, hogy elénekelje a bizonyos körökben sajnos még mindig igen népszerű, nacionalista s egyben kirekesztő mű első versszakát. „Névtelen, így megbízható forrásaink jelentették, hogy a jelek szerint egyértelműen szélsőséges sportoló pökhendi kivagyisággal a szívére tette a kezét a nacionalista szólam alatt. Ezzel nem csupán a Mesés Szocialista Pártot, de az összes létező kisebbséget, és többséget is megsértette! Ez a kézrátétel egyértelműen náci hagyomány! —fogalmazott a Kulturális Tanács egykori titkára vezércik-kében, majd így folytatta: — Felháborító, hogy az angol szervezők semmit sem tettek a nyílt provokáció ellen, sőt azt is megengedték, hogy a »**Nyújts feléje védő kart, Ha küzd ellenséggel**« sor is elhangozzék!

Ez utóbbi nyilvánvalóan háborús uszítás, a gyűlölt Horthy-korszak dicsőítése, nem véletlenül van betiltva a Mesés Párt rendezvén-ein!"

Szintén a Himnusz-üggyel kapcsolatos hír, hogy már több híres író és festő aláírta azt a petíciót, amelyben azt követelik, fosszák meg Berkit és Pars Krisztiánt állampolgárságuktól. Utóbbi olimpiai győzelmével kapcsolatban így fogalmaznak a beadványban:

„Nem hittünk a szemünknek. Ez a nagy darab, első látásra ügyetlennek tűnő, amúgy már testfelépítése miatt is agresszív atléta a vállára vette a zászlót, és úgy futott körbe a stadionban! Meddig kell még eltűrnünk ezt a magyarkodást? Meddig kell elviselnünk, hogy a képünkbe tolják ezt a három színt? Nem szenvedtünk már eleget e fertelmes bélyeg miatt?"

Jó kérdés. Nem véletlen, hogy az ország egyik legnépszerűbb portálja, a Kettosbeszed.kacsintas.hu rögtönzött felmérést tartott, amelyben megszólaltatták az utca emberét.

„Nem tudom, mi ez a nagy felhajtás, azt a kalapácsot én is elhajítom. Talán még messzebbre is" — vélte F. Lajos kovács, míg Z. Nagy Mária szerint „Nem lett olcsóbb a lókolbász ettől a lólengéstől".

Az ország egyik vezető filozófusa szerint mindenesetre „kár a gőzért". „Ez az egész vetélkedősdi idejétmúlt dolog, engem például marhára nem érdekel. Valami bárócska találta ki ezt a hülyeséget, de hol vannak ma már a bárók? Felfalta őket az idő!" — fogalmazott esszéjében a világszerte ismert fenomenológus, aki szerint az olimpia amúgy nem is létezik: „Csak füst, láng helyett."

Radikálisabban beszélt a népszerű rádiós, aki az összes sportolót lelövetné. „Halomra mindent, nem is kérdés. Gyerekek, de most komolyan. Egy nagy szar az egész élet, romokban a gazdaság, drágul a benzin, ezek meg itt ugrálnak, meg szurkálgatnak? Honnan a francból van ennyi idejük? Azt hiszitek, én nem tudok pingpongozni? Bucira verném az összeset, ha nem fájna ennyire a hátam."

Mező Gábor
(Magyar Hírlap)

Őseink ereje

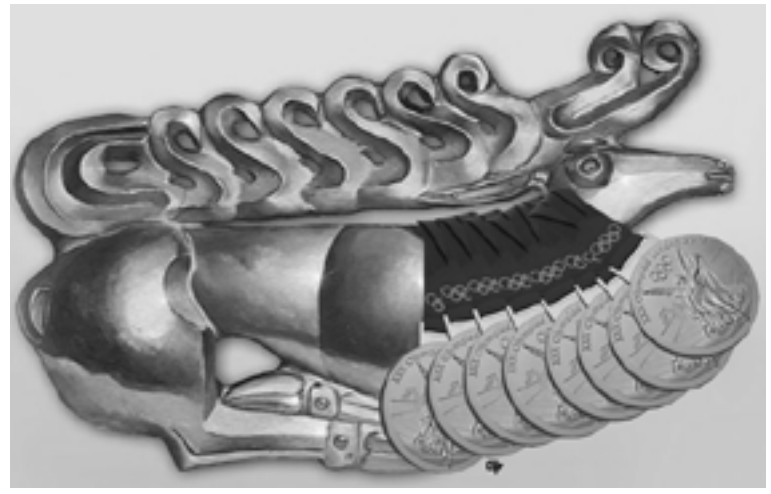

Gaál Tibor **(Magyar Hírlap)**

NA NE…

Csőtörés van egy orvos villájában. A doki telefonon hívja az ismerős csőszerelőt:

— Azonnal ugorj kocsiba, csőtörés van nálunk, a pincében már minden úszik!

— Nem mehetek, tudod, hogy ünnepelünk. Itt vannak a gyerekek, az egész rokonság, hívjál valaki mást.

— Bezzeg mikor beteg valaki a családodból, mindig engem hívsz, és én mindig szó nélkül indulok.

— Igazad van, már megyek is.

A csőszerelő megérkezik, kinyitja a pincébe vezető ajtót. A harmadik lépcsőfokról bedob a vízbe két aszpirint és így szól:

— Ha hétfőig nem apad le, hívjál újra!

* * *

A férj forgatja a feleségének járó divatlapot, és rámered egy bikiniben pompázó hölgy fotójára.

Felesége odapillant, és epésen megjegyzi:

— Ha ilyen volnék, ki sem lépnék a házból!

A férj epekedve felsóhajt:

— Ha valóban ilyen volnál, én se..

* * *

Egy burnuszos muszlim arab beül egy londoni fekete taxiba. Út közben megkéri a sofőrt, hogy kapcsolja ki a rádiót, mert abban zene szól és a próféta idejében még nem volt ilyen nyugati zene, ami maga az ördög zenéje.

A sofőr udvariasan kikapcsolja a rádiót, de aztán megáll és kinyitja a taxi ajtaját. Mire az arab csodálkozva kérdi:

— Mit csinál ? Miért állt meg ? Miért nyitotta ki az ajtót ?

Mire a sofőr:

— A próféta idejében taxi sem volt, szállj ki, aztán várj meg egy tevét !

* * *

Néni fél a cigányoktól, ezért elmegy a kutyaiskolába venni egy harcikutyát. A kiképző mutat neki egy kicsi vézna ebet.

— Ez egy munkavizsgás őrző-védő harcikutya.

— Ez, ez egy macskától is megijed!

— No nézze néni. Harcikutya, kerítés!

Kerítés lebontva.

— Harcikutya, tyúkól!

Tyúkól lebontva.

A néni gondolja ez jó lesz, hazaviszi. Másnap jön Kolompár. Kérdezi, ez miféle jószág?

— Ez egy valódi harcikutya.

— Harcikutya a tököm!

* * *

Kolompárné bemegy a patikába.

— Szeretnék valamilyen vitamint a lurkóimnak!

— És milyet? A-t, B-t, C-t, D-t?

— Az teljesen mindegy, egyikük sem tud olvasni.

* * *

Bemegy a cigány a cukrászdába:

— Meggyes rétes van?

— Nincs.

— Hát túrós rétes?

— Az sincs.

— No, és almás rétes?

— Nincs.

— Mákos rétes?

— Nincs.

— Hát akkor milyen rétes van?

— Sörétes.

* * *

— Hogy hívják az illatos cigányt?

— Aroma.

* * *

A műsoridőt magyarországi időzónában adjuk

Szeptember 3. hétfő

00:00 Himnusz
00:00 Híradó
00:25 Sport
00:30 A Magyar Építészeti Múzeum
00:50 DUNASZÍNHÁZ - Molnár Ferenc: Játék a kastélyban
03:55 Paralimpia, London 2012 - Összefoglaló
05:00 Éretlenek - magyar tévéfilmsorozat
05:25 Hazajáró A Királykő - A Kárpátok fejedelme
05:55 Ma reggel
07:55 Család-barát
08:50 Kárpát expressz
09:15 Határtalanul magyar
09:45 Gazdakör
09:55 Térkép - Válogatás
10:25 Porló sziklák alatt - Ladinok, cimberek, mochenek. Észak-Olaszország Trentino-Alto-Adige tartományában élnek a ladinok, a cimberek, és a mochenek, akikből mindössze néhány ezret hagytak meg a XX. század társadalmi változásai. A tartomány önkormányzata ma már minden követ megmozgat megmaradásuk érdekében, de úgy tűnik, a segítség későn érkezik. Mindez intő példa lehet a szétszóródott magyarságnak is.
11:00 Kisváros: Kivégzés. Magyar tévéfilmsorozat
11:35 MESE
12:00 Déli harangszó
12:00 Híradó - Déli
12:20 Kívánságkosár .
14:15 Éretlenek - magyar tévéfilmsorozat
14:40 Rocklexikon: Balázs Fecó
15:35 Duna anzix
15:50 Magyar elsők
16:10 Térkép - Válogatás
16:35 Gazdakör
16:45 Család-barát
17:40 MESE
18:00 Vannak vidékek: Udvarhely
19:00 Híradó
19:30 Kárpát expressz
20:00 Magyarok cselekedetei
20:05 Szerelmes földrajz Palócföld, az én tájhazám - Duray Miklós. Krasznahorka vára, a Szádellői szurdokvölgy, Fülek és Salgó vára, Hanva, Somoskő vára a bazaltorgonákkal, a somosi kőtenger az öreg bükkössel, Ajnácskő, Sőreg és persze a szülőváros, Losonc: ezek lesznek Duray Miklós geológus, közíró, politikus szerelmes földrajzának, „magyar tájhazájának” színterei.
20:35 Magyar elsők: Az első Kossuth-díj
20:50 A rejtélyes XX. század - Kun Miklós műsora: Központ és perifériák
21:15 Duna World News - angol nyelvű hírösszefoglaló
21:25 Hazajáró:A Királykő - A Kárpátok fejedelme -
21:50 Lamantin Jazz Fesztivál Ben Prestage - 1. rész
22:30 Sporthírek
22:40 Duna anzix
22:55 Arcélek
23:25 Zegzugos történetek Gárdony - Bóné Kálmán utca.

Szeptember 4. kedd

00:00 Himnusz
00:00 Híradó
00:30 Sporthírek
00:35 Az Este
01:05 Kívánságkosár
03:00 Duna World News - angol nyelvű hírösszefoglaló
03:05 Térkép - Válogatás
03:30 Fókuszban a tehetség: Mohai Bálint, fagottművész
03:50 Duna anzix
04:10 Kisváros: Kivégzés.Magyar sorozat
04:45 Duna World News - angol nyelvű hírösszefoglaló
05:00 Éretlenek - magyar tévéfilmsorozat
05:25 Hazajáró: Fertőtáj - Tavasz a tónál
05:55 Ma reggel
07:55 Család-barát válogatás
08:50 Kárpát expressz
09:15 Határtalanul magyar
09:45 Gazdakör
09:55 Térkép - Válogatás
10:25 Az Este
10:55 Duna World News - angol nyelvű hírösszefoglaló
11:00 Kisváros: Nyom nélkül. Magyar sorozat
11:35 MESE
12:00 Déli harangszó
12:00 Híradó - Déli
12:20 Kívánságkosár
14:15 Éretlenek - magyar tévéfilmsorozat
14:40 „Harangok zúgnak bennem” Egy óra Csoóri Sándorral
15:40 Duna anzix
16:00 Magyar elsők
16:15 Térkép - Válogatás
16:45 Gazdakör
16:55 Család-barát
17:50 MESE
18:05 Vannak vidékek: Törökország
19:00 Híradó
19:30 Kárpát expressz
20:00 Magyarok cselekedetei
20:05 Szerelmes földrajz. Ifjúságom láthatatlan világa - Belvárosi csavargások - Bene Gábor. Bene Gabit hét éves kora óta ismerem. Együtt jártunk iskolába, mígnem harmadikban kimaradt. Nemcsak a suliból, az országból is. Kanadai állampolgárként tért haza. Illés György „soron kívül” felvette a főiskola operatőri szakára. Egyre komolyabb filmekben, egyre nevesebb rendezőkkel kezdett dolgozni. Aztán a kiderült, hogy glaukómája van. Gusztávval, a vakvezető labradorral közlekedik a világban. És közben megdöbbentő humorral éli meg helyzetét. Időnként hazalátogat.
20:35 Magyar elsők Az első magyar tűzoltóság
20:50 Hagyaték Személyes tradíció - Családi hagyomány
21:15 Duna World News - angol nyelvű hírösszefoglaló
21:20 Hazajáró: Fertőtáj - Tavasz a tónál
21:50 60 éves a Magyar Táncművészeti Főiskola
22:45 Sporthírek
22:50 Duna anzix
23:05 Arcélek
23:30 Zegzugos történetek: Badacsony - Római út

Szept 5. szerda

00:00 Himnusz
00:00 Híradó
00:30 Sporthírek
00:35 Az Este
01:05 Kívánságkosár
03:00 Duna World News - angol nyelvű hírösszefoglaló
03:05 Térkép - Válogatás
03:30 Fókuszban a tehetség: Razvaljajeva Anasztázia - hárfaművész
03:50 Duna anzix
04:10 Kisváros: Nyom nélkül. Magyar sorozat
04:45 Duna World News - angol nyelvű hírösszefoglaló
05:00 Éretlenek - magyar tévéfilmsorozat
05:25 Hazajáró: Muravidék - Hetéstől őrségig
05:55 Ma reggel
07:55 Család-barát
08:50 Kárpát expressz
09:15 Határtalanul magyar
09:45 Gazdakör
09:55 Térkép - Válogatás
10:25 Az Este
10:55 Duna World News - angol nyelvű hírösszefoglaló
11:00 Kisváros: Függöny fel. Magyar sorozat
11:40 Zénó
11:40 Hol volt, hol nem volt
12:00 Déli harangszó
12:00 Híradó - Déli
12:20 Kívánságkosár
14:15 Éretlenek - magyar tévéfilmsorozat
14:40 Másfélmillió lépés Magyarországon: Sümegtől az Alpokaljáig
15:20 Duna anzix
15:40 Magyar elsők
15:55 Térkép - Válogatás
16:25 Gazdakör
16:35 Család-barát válogatás
17:30 MESE
17:30 Hol volt, hol nem volt
17:45 Vannak vidékek: Veszprémtől Tihanyig
19:00 Híradó
19:30 Kárpát expressz
19:55 Magyarok cselekedetei
20:05 Szerelmes földrajz Kakasszéktől Sopronfalváig - Kovács Gábor. Kovács Gábor bankár, műgyűjtő, mecénás a KOGART alapítója két helyszínt választott „szerelmes földrajzának” színteréül. Az egyik Kakasszék, a szülőfalu, ahol 23 éves koráig élt, a másik Sopronbánfalva, a pálos karmelita kolostor, mostani életének maghatározó színtere.
20:35 Magyar elsők : Az első magyar tornatanár. Mikor érkezett hazánkba Svájcból az első tornatanár? Ki volt ő, milyen megpróbáltatások és sikerek vártak rá? Milyen volt a „régi idők tornája”?
20:50 Mindennapi hősök: Dévény Anna - gyógytornász
21:15 Duna World News - angol nyelvű hírösszefoglaló
21:25 Hazajáró: Muravidék - Hetéstől őrségig
21:50 Szósz!? - a magyar nyelv szava-borsa: Nyelvi paródiák
22:45 Sporthírek
22:50 Duna anzix
23:05 Arcélek
23:25 Zegzugos történetek: Ráckeve - Kossuth Lajos utca

Szept 6. csütörtök

00:00 Himnusz
00:00 Híradó
00:30 Sporthírek
00:35 Az Este
01:05 Kívánságkosár
03:00 Duna World News - angol nyelvű hírösszefoglaló
03:05 Térkép - Válogatás
03:30 Fókuszban a tehetség: Namoradze Niclas, zongoraművész
03:55 Duna anzix
04:10 Kisváros: Függöny fel. Magyar sorozat
04:45 Duna World News - angol nyelvű hírösszefoglaló
05:00 Éretlenek - magyar tévéfilmsorozat
05:25 Hazajáró: Kis-Kárpátok - A nyugati gyepű őre
05:55 Ma reggel
07:55 Család-barát válogatás
08:50 Kárpát expressz
09:15 Határtalanul magyar
09:45 Gazdakör
09:55 Térkép - Válogatás
10:25 Az Este
10:55 Duna World News - angol nyelvű hírösszefoglaló
11:00 Kisváros: Reptéri fogás. Magyar sorozat
11:35 Zénó
11:40 Hol volt, hol nem volt
12:00 Déli harangszó
12:00 Híradó - Déli
12:20 Kívánságkosár
14:15 Éretlenek - magyar tévéfilmsorozat
14:40 Sírjaik hol domborulnak
15:05 Magyarország 2000 - Családi krónikák: „A fény megérkezik” - Nagy Gáspár költőnél
15:35 Duna anzix
15:50 Magyar elsők
16:10 Térkép - Válogatás
16:40 Gazdakör
16:50 Család-barát válogatás
17:45 MESE
18:00 Vannak vidékek: Szentendre
19:00 Híradó
19:30 Kárpát expressz
20:00 Magyarok cselekedetei
20:05 Szerelmes földrajz:: Székelyföldi gyökerek. Gergely István Tiszti, egykori csíksomlyói plébános, az árvaházakból kinőtt fiatalokat segítő Csibész és Lázár Alapítványok létrehozója, szeretett „tündérországába”: Székelyföldre invitálja a nézőt. Vice, a szülőfalu, Csomortán, a templomépítés legendás helyszíne, Csíksomlyó, Szentmárton, a Nyerges-tetőn lévő emlékhely: ezek Tiszti szerelmes földrajzának színterei.
20:35 Magyar elsők: Az első magyar királyi kővár
20:50 Kulisszatitkok
21:20 Duna World News - angol nyelvű hírösszefoglaló
21:25 Hazajáró: Kis-Kárpátok - A nyugati gyepű őre
21:55 Rocklexikon: Balázs Fecó
22:45 Sporthírek
22:55 Duna anzix
23:10 Arcélek
23:25 Zegzugos történetek: A soknevű békéscsabai főutca története

Szept 7. péntek

00:00 Himnusz
00:00 Híradó
00:30 Sporthírek
00:35 Az Este
01:05 Kívánságkosár
03:00 Duna World News - angol nyelvű hírösszefoglaló
03:05 Térkép - Válogatás
03:30 Fókuszban a tehetség: Tóth Zsuzsanna - fuvolaművész
04:00 Duna anzix
04:15 Kisváros: Reptéri fogás. Magyar sorozat
04:50 Duna World News - angol nyelvű hírösszefoglaló
05:00 Éretlenek - magyar tévéfilmsorozat
05:25 Hazajáró: Gömörtornai-karszt 1. - Alsóhegytől Felső-hegyig
05:55 Ma reggel
07:55 Család-barát
08:50 Kárpát expressz
09:15 Határtalanul magyar
09:45 Gazdakör
09:55 Térkép - Válogatás
10:25 Az Este
10:55 Duna World News - angol nyelvű hírösszefoglaló
11:00 Kisváros: Az ördög nevében. Magyar sorozat
11:35 MESE
12:00 Déli harangszó
12:00 Híradó - Déli
12:20 Kívánságkosár
14:15 Éretlenek - magyar tévéfilmsorozat
14:40 Szósz!? - a magyar nyelv szava-borsa: Nyelvi paródiák
15:30 Duna anzix
15:50 Magyar elsők
16:05 Térkép - Válogatás
16:35 Gazdakör
16:45 Család-barát válogatás
17:40 MESE
18:00 Vannak vidékek: Kunszentmiklós - „Kurultáj”
19:00 Híradó
19:30 Kárpát expressz
20:00 Magyarok cselekedetei
20:05 Szerelmes földrajz: őrségi időszámítás -Rudolf Péterrel és feleségével, Nagy-Kálózy Eszterrel barangolunk az „őrállók földjén”, amely a színészházaspár második otthona, afféle menedéke, búvóhelye.
20:35 Magyar elsők. Az első magyar ejtőernyős ugrás
20:50 Barangolás öt kontinensen Szerbia útjai
21:15 Duna World News - angol nyelvű hírösszefoglaló
21:25 Hazajáró Gömörtornai-karszt 1. - Alsóhegytől Felső-hegyig
21:50 Északi történetek vízből, kőből, fából. Magyar dokumentumfilm. Sognefjord, Európa leg-hosszabb és legmélyebb fjordja. A Norvégia nyugati partjain 200 km-en elnyúló, közel 1300 méter mély tengeröböl a legek régiója: itt található Európa legnagyobb gleccsere, az ország egyik legmagasabb vízesése, Észak legmeredekebb vasúti pályája, a legrégebbi fatemplomok.
22:45 Sporthírek
22:50 Duna anzix
23:05 Arcélek
23:25 Zegzugos történetek: Szentendre - Dumtsa Jenő utca és környéke

Szept 8. szombat

00:00 Himnusz
00:00 Híradó
00:30 Sporthírek
00:35 Az Este
01:05 Kívánságkosár
02:55 Duna World News - angol nyelvű hírösszefoglaló
03:00 Térkép - Válogatás
03:30 Fókuszban a tehetség: Karosi Júlia, jazzénekes
03:50 Duna anzix
04:10 Kisváros: Az ördög nevében. Magyar sorozat
04:45 Duna World News - angol nyelvű hírösszefoglaló
05:00 Poén Péntek - Van képünk hozzá
05:50 Mindennapi hősök: Dévény Anna - gyógytornász
06:15 Élő népzene
06:55 Ma reggel hétvége
09:00 Imre bácsi. Nagy Imrére egész életében azt kutatta, hogy ki is ő valójában, ezért is festett olyan sok önarcképet. A filmben a festőt életének idősebb és fiatalabb tanúi emléktükrében villantja fel Dékány István rendező.
09:55 Hogy volt?! Latinovits Zoltán. Vannak színészek, akiknek az élete, a művészete, sok-sok évvel a haláluk után is érdekli a közönséget. Latinovits Zoltán, a színészkirály mindenképpen közéjük tartozik, különleges, szuggesztív egyénisége, szenvedélyes játéka, és nem utolsósorban az érthetetlen, tragikus halála miatt.
10:45 Ízőrzők
11:20 Duna World News - angol nyelvű hírösszefoglaló
11:25 Zénó
11:30 Hol volt, hol nem volt
11:40 Mátyás király és a varga
12:00 Déli harangszó
12:00 Híradó - Déli
12:05 Gasztroangyal
13:00 A rejtélyes XX. század - Kun Miklós műsora: Központ és perifériák
13:30 Hagyaték: Személyes tradíció - Családi hagyomány
13:55 Határtalanul magyar
14:25 Arcélek
14:50 Kulisszatitkok
15:20 Barangolás öt kontinensen: Szerbia útjai
15:45 Lyukasóra
16:15 Gazdakör
16:45 Élő népzene
17:10 A Tihanyi Bencés Apátság újjászületése
17:30 Magyar történelmi arcképcsarnok: Nagy Ferenc
17:45 MESE
18:05 Elszakítva. Magyar dokumentumfilm
19:00 Híradó
19:30 Mindenből egy van
20:25 Poén Péntek - Szálka - Avagy Bagi és Nacsa megakad a torkán
21:20 Nemcsak a húszéveseké a világ
22:10 Lamantin Jazz Fesztivál: Ben Prestage - 2. rész
22:45 Kultikon
23:40 Cigája. A dokumentumfilm egy csanádpalotai juhászt és az általa tenyésztett őshonos birkafajtát, a cigáját mutatja be.

Szept 9. vasárnap

00:00 Himnusz
00:00 Híradó
00:30 Sporthírek
00:35 Vannak vidékek: Mezőpanit
01:05 Új nemzedék
01:30 Kultikon
02:25 Lamantin Jazz Fesztivál Ben Prestage - 2. rész
02:55 Janis és John (2003) Francia-spanyol játékfilm. Rendezte: Samuel Benchetrit. Pablo Sterni (Sergi Lopez) jelentéktelen figura. 11 éve dolgozik ugyanannál a biztosítónál ügynökként. Amikor aztán egy nap úgy dönt, saját zsebére is üzletel egy kicsit, beüt a krach. Be nem jelentett ügyfelének, M. Cannonnak (Jean-Louis Trintignant) a féltve őrzött autóját ugyanis ellopják és összetörik.
04:40 A levendula. Magyar ismeretterjesztő film
05:00 Hacktion. Magyar tévéfilmsorozat
05:50 Hármas portré: Mohammed, Thuraya, Ibrahim. Három embert mutatunk be, akik a kuvaiti élet három különböző területén teremtettek „csodát”. Mohammed al-Qadiri történész-diplomata, Thuraya al-Baqsami festőművész-író és Ibrahim Shuhaiber, aki sok egyéb mellett az ország angol nyelvű iskolarendszerének kiépítője.
06:25 Élő népzene
06:55 Ma reggel hétvége
09:00 Kultikon
09:50 Táncvarázs: Savaria Táncverseny - Szombathely
10:45 A színészléten túl... - Gera Zoltán a legsokoldalúbb és legműveltebb színészeink egyike. A portréfilm életének és művészi pályájának főbb állomásait örökíti meg interjú formájában, legjelentősebb színpadi és filmszerepeinek felidézésével. A mesterség titkainak kutatása közben, fölfedve sikereinek és kudarcainak okait, megismerkedhetünk az ezoterika iránt fogékony világszemléletével és ennek hatékony befolyásával munkájára és emberi kapcsolataira.
11:40 MESE
12:00 Déli harangszó
12:00 Híradó - Déli
12:10 Mindenből egy van
13:00 Négy szellem
13:55 Istentisztelet
14:55 Zarándokutakon: Máriaradna
15:25 A meghódított Kárpát-medence
16:15 Törzsasztal : Hírünk a nagyvilágban
17:10 Élő népzene
17:40 Magyar történelmi arcképcsarnok: Mindszenty József
17:55 MESE
18:15 Másfélmillió lépés Magyarországon: Sümegtől az Alpokaljáig
19:00 Híradó
19:30 Látogatás egy égitesten - Csokits János költőnél Andorrában
20:30 Gasztroangyal
21:30 Sosem lehet tudni. Magyar tévéfilm
23:20 Határtalanul magyar

apróhirdetések=apróhirdetések=apróhirdetések=apróhirdetések=apróhirdetések=apróhirdetések

Melbourne

HÁZTETŐFESTŐ, magyarul beszélő háztető restaurátor Melbourneben. Reg. tetőrestaurátor. 1979 óta bizalommal fordultak hozzám terracotta és betoncserepű háztulajdonosok a tető problémáikkal. A háztetőről magas víznyomással a mohát eltávolítom (vegyszer nélkül). Figyelem, a víztilalom rám nem vonatkozik!. A tetője lehet terracotta vagy betoncserép. Színes cementtel kúpcserepeit (dudacserepeit) átcementezem, a törött cserepeket mind kicserélem vagy leragasztom. A terracotta cserepet leglazúrozom vagy a mohanövést gátló vegyszerrel bevonom, a betoncserép tetőjét szükség esetén az ön által választott színnel befestem és glazúrozom is. Ha a tető közötti pléh völgy rozsdás és a kémény körül is a pléh rozsdás és már folyik, ezt is mind kicserélem. Szélvihar okozta kárt a tetőn gyorsan rendezem és nyugtát adok a biztosító részére. Amennyiben garázs, veranda, carport vagy ehhez hasonló épületen tetőproblémája van, hullámvas, decking stb. szükség esetén megjavítom, kicserélem, átfestem. Használok Zincalum Colorbond anyagot. Öreg Fiberglass tetőt kicserélem új Fiberglassra vagy Laserlite-ra, hasonló anyaggal is. Szükség esetén darab vízcsatornát is kicserélek. Csatorna kitakarítást is végzek (szükséges ez tűz esetén). Padlás forgó levegőzőt is berakok a tetőbe. Bármilyen tető problémája van, bizalommal forduljon Jánoshoz. Amennyiben sürgős szolgálat kell, hívjon reggel 7-8 óra között, Melbourne 80 km-es körzetében és Geelongban is, vagy hívja magyarul-angolul a 9318-5103 vagy mobilon 0422-770-957. Ha nem jelentkezik, hagyja üzenetrögzítőn az ön telefonszámát és visszahívom.

MAGYAR fogtechnikus nemcsak Gardenvale-i rendelőjében fogad ügyfeleket, de kérésre — előzetes megbeszélés szerint — saját otthonában is felkeresi. Telefon 9596-6611 (Melbourne). Kérje Izabellát.

HÁZAK, hozzáépítések, beázott tetők, stancok javítását, bejárati ajtók (fixing lock up), konyhák, fürdőszobák átalakítását vállaljuk. Hívja Józsit a 9547-2453 (Melbourne) telefonszámon.

HEARTY HUNGARIAN

Eredeti magyar ételek

levesek, főételek, egészséges magyar ételek, édességek — *diós-, mákos beigli, rétes, krémes* — minden nap kapható helyi fogyasztásra vagy elvitelre.

Specilis rendelések 48 órás előrendeléssel.

Nyitva minden nap de. 11.30-tól este 8 óráig.

156a CARLISLE St. St.Kilda

(Ferdén szemben a St.Kilda Town Hallal)

Tel: 9537-0700

Melbourne

GRÜNER HENTESÜZLET

*** Delicatessen ***

227A Barkly St., St. Kilda.

Telefon/Fax: 9534-2715.

csabai, debeceni
és más kolbászok,
házilag készített szalámi,
hazai ízek,
finom húsok, magyar konzervek
és befőttek, akácméz.

GRÜNER HENTESÜZLET

Gyálon 120 négyzetméteres családi ház, Budapest mellett eladó. 1997-ben épült, klimatizált, 2 hálószoba, konyha, nagy nappali, WC, fürdőszoba, garázs. Érdeklődni Melbourneban ezen a tel. számon (03) 9705-1638 vagy e-mail cimen rencsi62@freemail.hu.

Melbourne

ÉRTÉKES magyar könyvek eladók. Megtekinthetők megbeszélés szerint. Telefon 9523-5545 (Melbourne).

ÜGYVÉD BUDAPESTEN

nagy gyakorlattal és szakértelemmel, mindenféle ügyintézést, jogi tanácsadást vállal.

Forduljon bizalommal:

Dr. Horváth Anna

e-mail: drhorvatha@yahoo.com

fax: (0011) 36-1-4038503

SURFERS PARADISE MOTEL

A Surfers Paradise közepében, közel a tengerparthoz 1 és kétszobás, önellátó, tengerre néző lakásokban tölthetik a zord telet!

KEDVEZMÉNYES ÁRAK!

Hivják bizalommal KATIT vagy JOZSIT a tulajdonosokat **07-55317661**

Michael Sándor & Associates

Barristers & Solicitors

TANÁCSADÁS — a helyi törvények ismeretében.
CSALÁDI ÜGYEK — (kibékülés vagy válás)
VÉGRENDELET— készítése és végrehajtása
PERES ÜGYEK — képviselete és intézése
ADÓSSÁGOK BEHAJTÁSA

McPherson Building **Telephone: (03) 9650 7574**
Level 3, 546 Collins Street **Fax: (03) 9650 7761**
Melbourne, Vic. 3000 **Email: enquiries@msandor.com**

MAGYARUL BESZÉLŰNK

Háztartási cikkek és személyi tárgyak Magyarországra szállítása hajóval

Hamburgon keresztül egyenesen Budapestre
- Egész konténerek hétvégi berakodása speciális áron
- Kisebb mennyiség köbméterre
- Csomagolás ládákba
- Felvétel és kézbesítés
- Biztosítás
- Vámoltatás
- Raktározás

A HAZATELEPÜLÉS LEGKÉNYELMESEBB MÓDJA!

OSS World Wide Movers Pty Ltd.
36-38 Bearing Rd, Seven Hills NSW 2147
Tel.: 02 88259300 Fax.: 02 88259333

OSS World Wide Movers VIC Pty. Ltd.
30 Gaine Rd. Dandenong South VIC 3175
Tel.: 03 9799-5800 Fax: 03 9799-5888

OSS World Wide Movers QLD Pty. Ltd.
30 Anton Rd, Hemmant QLD 4174
Tel.: 07 33482500 Fax.: 07 33482522

Sydney

ÉJSZAKAI gondozónőt keresünk heti 7 éjszakára 87 éves hölgy számára Bondi Junction-ba. Lényeges, hogy magyarul beszéljen. Feladatokhoz tarozik könnyű házimunka is. Hívja Judyt a 0419-801-838, vagy Suzannet a 0419-216-693 telefonszámon.

EBÉD HÁZHOZSZÁLLíTÁS!!!

BUDAPEST CATERING

Magyar ételek, házias ízek!
Új családi vállalkozás.
Rendelje meg háromfogásos heti menünket kedvező áron.
Kérje menü füzetünket telefonon.

Kiszállítás:

North Shore és Eastern Subs.

Hívja Jánost a

04-06-022-905

számon (Sydney)

Sydney

BUDAPEST belvárosában 2 szoba összkomfortos lakás teljes felszereléssel ausztrál-magyartól kiadó. Tel: 0011 36-6-30-877-40-30. soos.steve@yahoo.com

KÖZÉPKORÚ nő vállal babysister munkát, időseknek való segitést, bevásárlást, főzést hétfőtől péntekig 9.30 és 14 között, Sydney, Eastern Suburb-ben.

Elérhetőség. email: betti.szendi@gmail.com

Fordítások, ausztrál bevándorlási és magyar honosítási kérelmek

Hajdu Gábor

(MARN: 0962683, NAATI: 22224)

www.gaborhajdu.com.au

Mobil: 0423-893-206

A Szent Erzsébet Otthon

(1 Symonds Rd. Dean Park NSW 2761)

Ausztrália egyetlen magyar katolikus idősgondozó és ellátó intézménye, ahol már 46 éve keresztény szellemiségű ápolásban és gondozásban részesítjük lakóinkat.

Szeretettel várjuk az érdeklődőket Otthonunkba.

Megüresedett helyek vannak az ápoló otthonban, az önálló (önellátó) villafaluban és a Hostelben.

További információért kérem, hívjon minket a következő telefonszámon:

(02) 8818-8500

vagy személyesen, előre egyeztetett időpontban.

A Magyar Élet Kiadóhivatalának
P.O. Box 210, Caulfield, Vic. 3162

Megrendelem

A Magyar Életet ____ évre Mellékelek $ _____-t.
Előfizetési díj egész évre (50 szám) GST-vel együtt $ 160.—
Félévre (25 szám) GST-vel együtt $ 80.—
Külföld egy évre: Magyarország $ 240.- NZ $ 220.-

A Magyar Életnek **régi** előfizetője vagyok ☐
új előfizetője vagyok ☐

Név _____

Cím _____

_____Postcode_____

A csekket **HUNGARIAN LIFE** névre kérjük kiállítani. **MONEY ORDER** átutalása esetén kérjük, ne felejtse el a postán kapott nyugtát azonnal **elküldeni** hozzánk a fenti címre. A nevet és a címet olvasható nagybetűkkel kérjük kitölteni. Címváltozás esetén szíveskedjék a régi címet is közölni.