

## H. GYÜRKY KATALIN

(Balassagyarmat, 1925 – Budapest, 2002)

1925. február 25-én született Balassagyarmaton. Apja Gyürky Pál katonatiszt (†1944), anyja Rosenauer Margit. Egyetemi tanulmányait a Pázmány Péter Tudományegyetem Bölcsészettudományi Karán, művészettörténet – klasszika archaeológia szakon folytatta, majd az Eötvös Lóránd Tudományegyetem Bölcsészettudományi Karán, 1950-ben szerzett diplomát. Egyetemi tanulmányai után több évfolyamtársával együtt a Budapesti Történeti Múzeum Vármúzeumába került. 1951 júniusában, édesanyjával kitelepítettek Mezőberénybe, ahonnan 1953 augusztusában térhetett vissza Budapestre.

Egyetlen munkahelye volt. Több mint 30 évig, 1986. évi nyugdíjazásáig a Budapesti Történeti Múzeum munkatársa volt. A Középkori osztályon, a Vármúzeumban, majd 1967-től a Budavári Palotában dolgozott. Kezdetben szerződéses munkatárs volt, majd 1957-től kinevezték. Tudományos munkássága egészen haláláig tartott.

Régészeti munkája mellett a Középkori Osztály könyvtárosa is volt, majd 1973 és 1979 között a könyvtár vezetője.

A budai Várban lakott, és annak történetét kutatta, mint régész. Fő kutatási területe a főváros középkori története volt. Ő tárta fel az egykori középkori budavári domonkos kolostort 1962–1976 között. A budai vár középkori útrendszerének és a városfalaknak kutatása is nevéhez fűződik.

Ásatásai voltak még Pannonhalmán és Székesfehérváron, valamint Veszprémben is. Kutatásainak eredményeit először tudományos folyóiratokban, évkönyvekben közölte, majd német nyelven kötete jelent meg a domonkos kolostor régészeti feltárásáról a *Fontes Archaeologici Hungariae* című sorozatban.<sup>1</sup> 1981–1989 között, ő tárta fel az egykori kánai kolostort, ennek eredményeit újabb monográfiában publikálta, 1996-ban.<sup>2</sup>

<sup>1</sup> Csak a legfontosabb kötetét említem: *Das mittelalterliche Dominikanerkloster in Buda*. Bp. 1981. Akad. K. 253 p. (*Fontes Archaeologici Hungariae*, 15.)

Kutatásainak egyik súlypontja, az üveg, ennek a leletegyüttesnek nemzetközileg elismert kutatója volt. A régészeti feltárások során előkerült üveg leletek feldolgozása mellett foglalkozott a rekonstrukciós módszerekkel, valamint az üvegművesség történetével is. E témában számtalan tanulmánya jelent meg és kiadott két üveg korpuszt, a Budapesti Történeti Múzeum középkori üvegeiről, valamint a hazai múzeumokban őrzött középkori üveg leletekről.<sup>3</sup>

Munkamódszere következetes és igényes volt, méltó a követésre. Tavasztól őszig ástott, vagyis régészeti kutatásokat végzett. E munka befejezése után, a régészeti feltárás leletanyagát feldolgozta, leltározta, rajzolta, és restauráltatta. Fontosnak tartotta a töredékes régészeti anyag megbízható rajzi közlését, ebben segítette Jaschik Álmos (1885–1950) grafikus, rajziskolájában szerzett tudása (Gyürky Katalin sajátkezű rajzai: 1–5. kép). Késő ősszel mindig múzeumunk könyvtárában kutatott, irodalmat keresett megírandó tanulmányához.

Utolsó írása a „Domonkos kolostorok, város-történet, régészet” című munka volt, amely a Tanítvány. A Magyar Domonkosok Lapja 2001/2. számában jelent meg.

Tanulmányai, valamint ásatási jelentései (több mint ötven), az alábbi tudományos évkönyvekben és folyóiratokban jelentek meg: *Acta Archaeologica*, *Archaeologiai Értesítő*, *Budapest Régiségei*, *Communicationes Archaeologicae Hungariae*, *Műemlékvédelem*, *Régészeti Füzetek*.

70. születésnapján a Budapesti Történeti Múzeum régészeti évkönyvében köszöntötték.<sup>4</sup>

Én, az EMBERRE, a kollégára emlékezem: 1985-ben ismertem meg, amikor könyvtárosnak

<sup>2</sup> A Buda melletti kánai apátság feltárása. Bp., 1996, Akad. K. 155 p.

<sup>3</sup> Az üveg. [A Budapesti Történeti Múzeum Középkori Gyűjteménye] Katalógus [Bp.] BTM, [1989]. 132 p., (*Monumenta Historica Budapestiensia*, 5.) Üvegek a középkori Magyarországon. Bp. 1991, BTM. 151 p. (BTM Műhely 5.)

<sup>4</sup> Magyar Károly: Hollné Gyürky Katalin. *BudRég* 32. (1998), 13.

jelentkeztem a Budapesti Történeti Múzeum állás-hirdetésére. Az első beszélgetésen ő is volt ott. Emlékszem izgalmamra, de ennél sokkal jobban biztató tekintetére, és bátorító, segítő kérdéseire.

1973 és 1979 között, úgy mondhatom elődöm volt, régészeti munkája, ásatásai mellett a Könyvtár vezetését bízták rá. Hihetetlen tudással és kutatói gyakorlatából szerzett ismereteivel olyan köteteket vásároltatott a könyvtárnak, amelyek ma is alapvető segédleteket jelentenek a napjainkban kutató régészeknek, történészeknek.

Hálával tartozom Neki, mert amikor a hazai klarissza rendtörténeti kutatásom támogatásához pályázatot akartam beadni, segített, és elhozta az anyagát, szép betűvel leírta a legfontosabb információkat. (6. kép)

Amikor utoljára beszéltem vele, mondta, hogy többet nem jön, befejezte a tudományos kutatást és publikálást, majd mosolyogva hozzátette: hétvégén, hozzák az unokámat.

Befejezett és teljes életművet hagyott hátra.

SCHWARCZ KATALIN

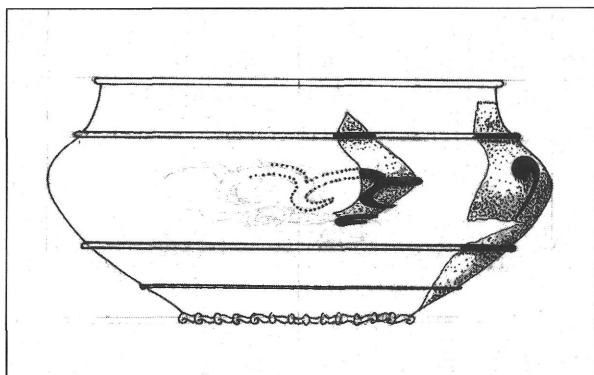

1. kép

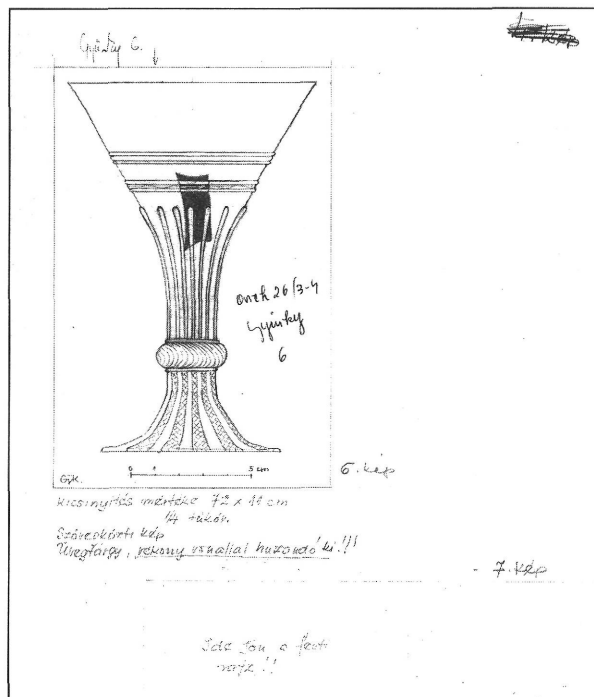

2. kép

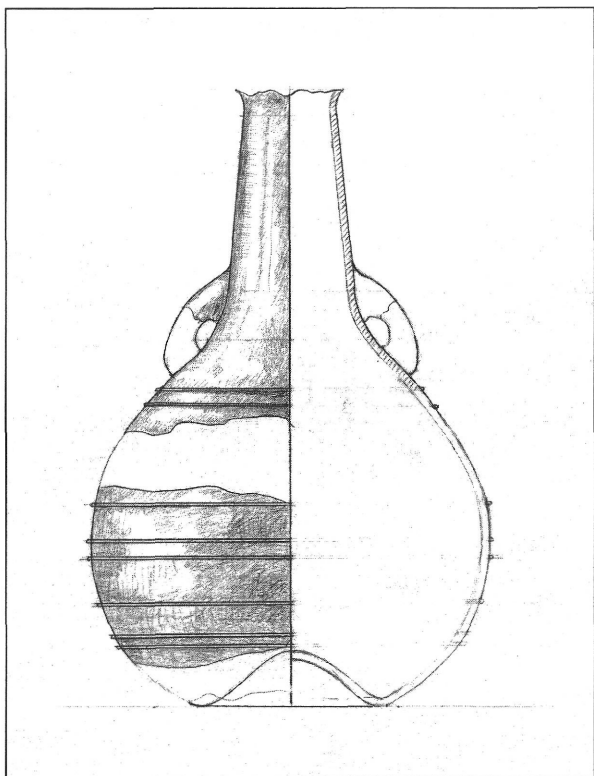

3. kép

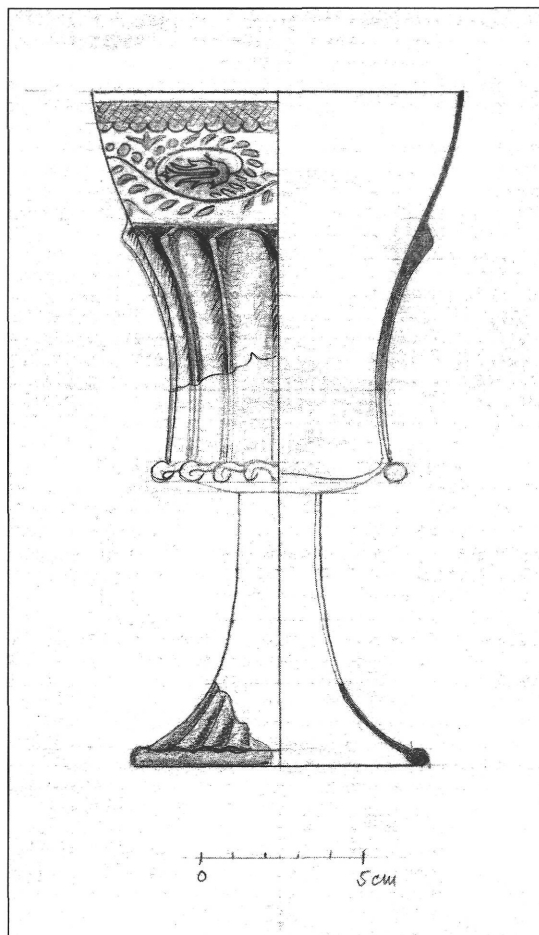

4. kép

Fő út felőli III. sz. helyiségben  
 Idő 2. amőszögödör 90-170m  
 (teljesen oxidált)  
Serleg  
 nem valószínű! teljesen bázdra  
 csomlót

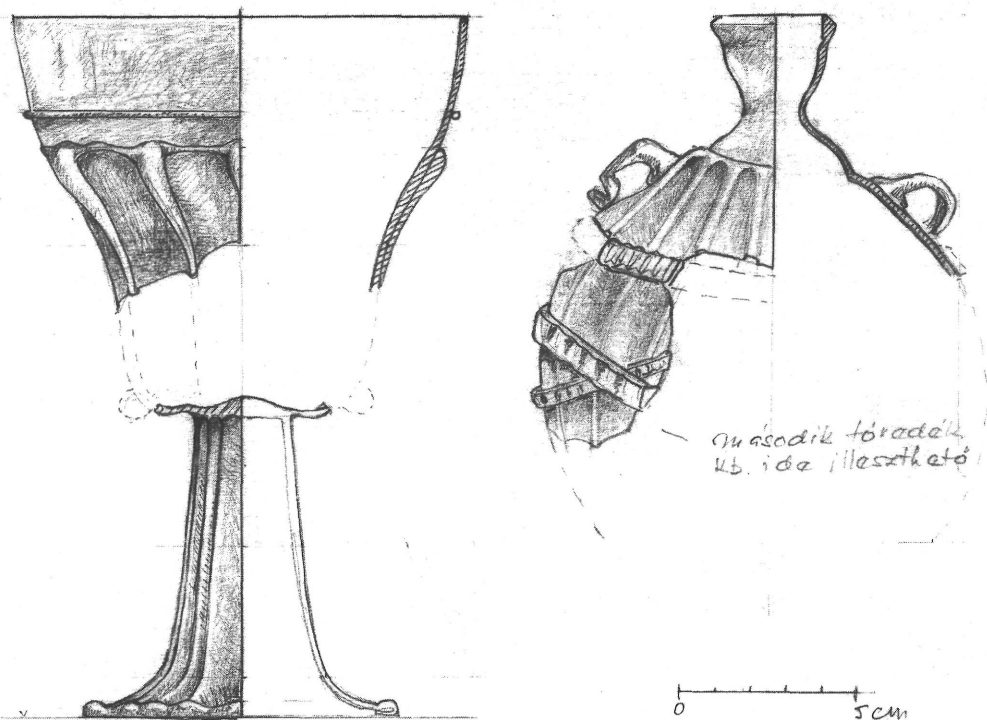

második törzsdarab  
 kb. ide illeszhető

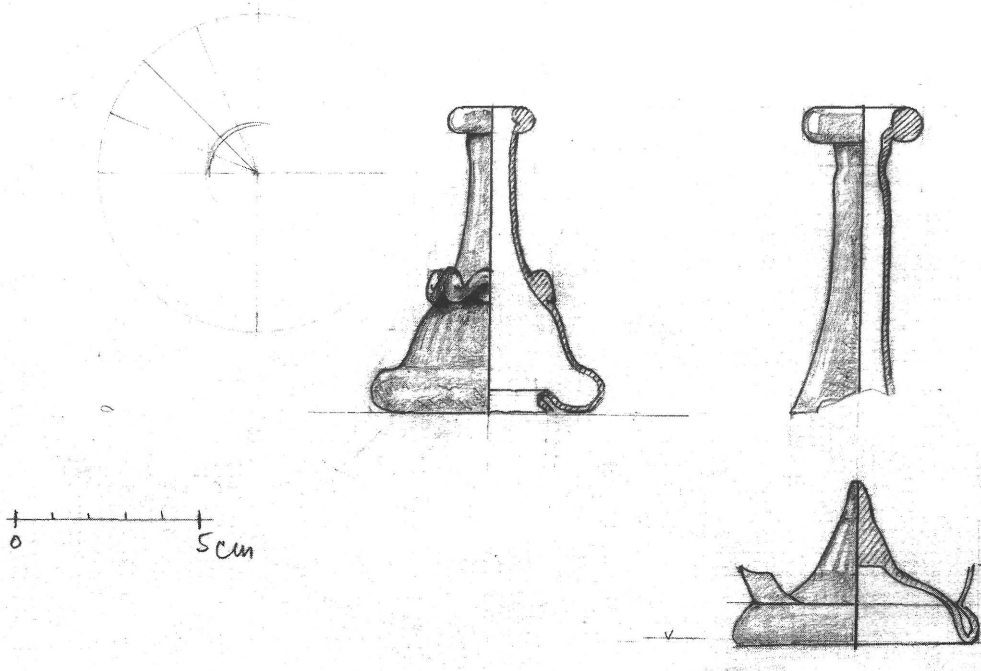

5. kép

K. u. 49.

BTH. Művészeti Osztály  
Dokumentációs Kéziratok 44/1  
1960

Strukturális kutatás  
A település területén kívül 3 központi ház  
helyeinek alaprajzát meg (a település  
től D.-re)

A házak közül csak az egyik az előző képeken  
látható lett.

A három ház közül a legdeliből a feltehetően  
lehető St. Károly ház. 6 m. magasságig maradt  
meg a központi falazás (peroklasztrózis)  
Emiatt a legdeliből a központi részben is észlelhető  
házas a képege dél felől a 2. és 3. ablak  
között kért elő (elfalazva)

Magyarok: József 1782-ben kényes felvétel  
rajza még ábrázolta a kaput, tehát a 18. sz.  
részén még a ház alaprajza a központi  
művelés volt.

9/0

A dokumentációban található Lagány István  
től egy periodikus tábla az alaprajzok válto-  
zásáról. Ha ez érdekel, kérem a főnyom-  
tatást kérésre. Üdvözléssel

Kata



BÉKÉSINÉ WELLISCH MÁRTA – KOVÁCS VALÉRIA

## GYÜRKY KATALIN MUNKÁSSÁGÁNAK BIBLIOGRÁFIÁJA

- 1960 A veszprémi Szt. György egyház és konzerválása. In: Műemlékvédelem ISSN 0541-2439. – 3. (1960), p. 139–140.
- 1963 Die St. Georg-Kapelle in der Burg von Veszprém. In: Acta Archaeologica Academiae Scientiarum Hungaricae ISSN 0001-5210.– 15. (1963), p. 341–407, T. 22. Abb. 47.  
Pannonhalma kolostorában 1961-ben végzett régészeti kutatás. In: Műemlékvédelem ISSN 0541-2439. – 15. (1963), p. 195–196.  
A pannonhalmi kerengő és kolostorudvar helyreállítása. In: Arrabona ISSN 0571-1304. – 5. (1963), p. 121–130.
- 1964 Középkori útrendszert kutatása a budai várnegyed területén = Erforschung des mittelalterlichen Strassensystems im Bereich des Burgviertels von Buda. / - - , Bertalan Vilmosné. In: Budapest Régiségei ISSN 0133-1892. – 21. (1964), p. 345–364.
- 1967 Középkori építőáldozat Buda egykori külvárosában. In: Archaeologiai Értesítő ISSN 0003-8032.– 94. évf. 1 sz. (1967), p. 80–83.  
Értékes leletek az építendő budavári szálloda helyén. In: Budapest 1967/4. 14. p.
- 1969 Előzetes jelentés a budai domonkos kolostor ásatásáról. In: Archaeologiai Értesítő ISSN 0003-8032.– 96. (1969), p. 99–104.
- 1971 Glasfunde aus dem 13–14. Jahrhundert im mittelalterlichen Domonikanerkloster von Buda. In: Acta Archaeologica Academiae Scientiarum Hungaricae ISSN 0001-5210.– 23. (1971), p. 199–220.  
Adatok a budai Szent Péter külváros topográfiájához = Angaben zur Topographie der Budaer St. Peter-Vorstadt. In: Budapest Régiségei ISSN 0133-1892. – 22. (1971), p. 223–243. ill.  
A budavári középkori domonkos kolostor területén végzett régészeti feltárás = L'église du monastère dominicain du quartier du château de Buda. In: Budapest Régiségei ISSN 0133-1892. – 22. (1971), p. 429–435. ill.
- 1972 Buda településének kezdete a régészeti adatok alapján. In: Archaeologiai Értesítő ISSN 0003-8032.– 99. (1972), p. 33–46.
1973. Régészeti feltárások az épülő Hilton szálló helyén. In: Élet és tudomány 1973/52.
- 1974 Venezianische und türkische Importartikel im Fundmaterial von Buda aus der ersten Hälfte des 16. Jh. In: Acta Archaeologica Academiae Scientiarum Hungaricae ISSN 0001-5210.– 26. (1974), p. 413–423, T. 49–52.
- 1975 A budai domonkos kolostor kutatásai (Előadás). In: Ars Hungarica ISSN 0133-1531. – 30. (1975), p. 323–324.
- 1976 Az egykori budai domonkos kolostor. – Budapest : Pannonia, 1976. – 59 p. : ill. ; 20 cm. – (Műemlékeink ISSN 0133-5189)  
A domonkosok középkori kolostorának feltárása Budán = Report on the Excavation of the Dominican Monastery of Buda = Soobsenie o raskopkah dominikanskogo monastyráv Bude. In: Budapest Régiségei ISSN 0133-1892. – 24/1. (1976), p. 371–379., 24/2. (1976), 95–96. ábra, 311–313. kép  
Buda középkori városfalai, I. = The Medieval Town Walls of Buda, I. = Srednevekoveye steny Budy I. In: Budapest Régiségei ISSN 0133-1892. – 24/1. (1976), p. 381–389., 24/2. (1976), 97–99. ábra, 314. kép
- 1977 Jegyzék a Domonkos szerzetesrend Szent Miklósról elnevezett budai kolostorának és templomának középkori kőfaragványairól. Kulturális Örökségvédelmi Hivatal Tervtára, ltsz. 16673. dok. Bp., 1977. [kézirat]

- 1978 Városfalak a középkori Buda nyugati oldalán = Stadtmauern an der westlichen Seite des mittelalterlichen Buda. In: *Archaeologiai Értesítő* ISSN 0003-8032. - 105. (1978), p. 30-50.
- 1981 Das mittelalterliche Dominikanerkloster in Buda. - Bp. : Akad. K. , 1981. - 253 p. : ill. ; 29 cm. - (*Fontes Archaeologici Hungariae* ISSN 0324-2420)  
Domonkosok Szent Miklós-temploma és -kolostora. In: *Budapest enciklopédia*. - Bp. : Corvina, 1981., p. 70-71.  
Víziváros. In: *Budapest enciklopédia*. - Bp. : Corvina, 1981., p. 482-484.
- 1982 Forschungen auf dem Gebiete des mittelalterlichen Buda : Ein unbekanntes Wohnhaus und der Ursprung eines Destillierkolbens = Kutatások a középkori Buda területéről : Egy ismeretlen lakóház és egy desztillációs készülék eredete. In: *Acta Archaeologica Academiae Scientiarum Hungaricae* ISSN 0001-5210.- 34. (1982), p. 177-211.  
Középkori üvegleletek Budáról : Rekonstrukciós módszerek. In: *Communicationes Archeologicae Hungariae* ISSN 0231-133X. (1982), p. 153-166.  
A budai domonkos rendház főiskolájának épülete. In: *Művészet* I. Lajos király korában 1342-1382. 2. köt. Bp. 1982. p. 257-263.
- 1984 A 14. század üvegtípusai a budai régészeti leletanyagban = Glastypen aus dem 14. Jh. im archäologischen Fundmaterial von Buda. In: *Budapest Régiségei* ISSN 0133-1892. - 26. (1984), p. 49-62., 5 kép  
A Szent Márton kápolna régészeti maradványai Budán = Archäologische Überreste der St. Martin-Kapelle in Buda. In: *Archaeologiai Értesítő* ISSN 0003-8032. - 111. (1984), p. 29-41.  
Felírtos sírkő 1289-es évszámmal a budai domonkos kolostorból = Ein Grabstein mit Inschrift und der Jahreszahl 1289 aus dem Dominikanerkloster zu Buda. In: *Budapest Régiségei* ISSN 0133-1892.-26. (1984), p. 247-252., 5 kép
- 1985 Az üveg használata a középkori Magyarországon a régészeti leletek fényében = Gebräuche des Glasses in mittelalterlichen Ungarn in Spiegel der archäologischen Funde. In: *Középkori régészetünk újabb eredményei és időszerű feladatai : Az 1983. október 10-12-i szegedi tudományos ülészek előadásai / szerk. Fodor István*. - Bp. : Műv. Min. : MNM, 1985. p. 407-426.
- 1986 „Hedvig-poharak” : Egy XII. századi üveg ereklyetartó pohár a középkori budai királyi kápolna kincstárából. In: *Művelődéstörténeti tanulmányok a magyar középkorról / szerk. Fügedi Erik*. - Bp. Gondolat 1986, p. 234-253.  
Az üveg : [A Budapesti Történeti Múzeum Középkori Gyűjteménye] : Katalógus. - [Bp.] : BTM, [1986] [Bp.] : Con-in-Volánbusz. - 132 p., 52 t. : ill. - (*Monumenta Historica Budapestiensia* ISSN 0077-1430 ; 5.)  
The Use of Glass in Medieval Hungary. In: *Journal of Glass Studies* ISSN 0075-4250. - 28.évf. (1986), p. 70-81.
- 1987 Mittelalterliche Glasfunde aus dem Vorhof des königlichen Palastes von Buda. In: *Acta Archaeologica Academiae Scientiarum Hungaricae* ISSN 0001-5210.- 39. (1987), p. 47-68.  
Üvegművesség. In: *Művészet* Zsigmond király korában 1387-1437. 2. köt. Katalógus / szerk. Beke László, Marosi Ernő, Wehli Tünde. - Bp.: BTM, 1987. p. 451-454.  
A középkori Buda Szent István külvárosa a régészeti kutatások tükrében = Die Hl. Stephan-Vorsadt den mittelalterlichen Buda der archäologischen Forschungen. In: *Archaeologiai Értesítő* ISSN 0003-8032. - 114-115. (1987-88), p. 62-80.
- 1989 A magyarországi üvegművesség fellendülése a 15. század közepén. In: *Communicationes archaeologicae Hungariae* ISSN 0231-133X. (1989), p. 209-220.  
Előzetes jelentés a „Kánai apátság” kolostornak feltárásáról 1981-1987. In: *Archaeologiai Értesítő* ISSN 0003-8032. - 116. (1989), p. 111-117.  
Újabb késő középkori leletegyüttes az ozorai várkastélyból = A newly Found 15-16th century find-unit from the castle of Ozora / Feld István, Gerelyes Ibolya, Gere László, -, Tamási Judit. In: *Communicationes Archaeologicae Hungariae* ISSN 0231-133X. (1989), p. 177-207.
- 1990 Das Glas im mittelalterlichen Ungarn im Spiegel der Ausgrabungen: Handel, Erzeugung, Verbreitung. - In: *Annales du 11<sup>e</sup> Congrès de l'Association Internationale pour l'Histoire du Verre*. Bâle 29 août - 3 septembre 1988. - Amsterdam, 1990, p. 329-334.  
Fragment of a „Hedvig Beaker” from the Royal Palace of Buda. In: *Acta Archaeologica Academiae Scientiarum Hungaricae* ISSN 0001-5210. - 42. (1990), p. 205-208.



- 1991 Üvegek a középkori Magyarországon. – Budapest : BTM, 1991. – 151 p. : ill. - (BTM Műhely = Die wissenschaftliche Werkstatt des Historischen Museums der Stadt Budapest ISSN 0238-7743 ; 3.)  
Korok és üvegek : kutatások és eredmények : [kiállításkatalógus] / [szerzők ... Topál Judit, ... - -, ... Vigh Annamária] ; [kiad. Budapesti Történeti Múzeum] ; [ford. Topál Judit]. – Budapest : BTM, 1991. – 54 p. : ill.  
Die Abtei von Kána. In: Budapest im Mittelalter / Hg. G. Biegel. – Braunschweig : Landesmuseum ; Budapest : Historisches Museum, 1991., p. 404-408.  
A váci Széchenyi utca középkori üvegleletei. In: Váci könyvek. A Tragor Ignác Múzeum közleményei ISSN 0230-4007. – 5. (1991), p. 109-128.
- 1992 A Hadtörténeti Intézet udvarán 1988-ban feltárt sziklaüreg üvegleletei. [Glasfunde aus der Grabung 1988 in der Felsengrube im Hof des Kriegsgeschichtlichen Instituts] In: Communicationes Archaeologicae Hungariae ISSN 0231-133X (1992), p. 224-227.  
A kánai apátság régészeti kutatása 1983-89 között = Die archäologische Forschung der Abtei von Kána zwischen 1983-1989. In: Budapest Régiségei ISSN 0133-1892. – 29. (1992), p. 225-228.  
Középkori üveghuta feltárása a Nógrád megyei Diósjenő közelében / - -, Miklós Zsuzsa. In: Archaeologiai Értesítő ISSN 000-8032. – 119. (1992), p. 69-90.
- 1993 A kánai apátság. In: Régészeti emlékek Budapest XI. kerületében / szerk. Havassy Péter, Hídvégi Miklós, Magyar László András. Bp. : BTM : Etele Kör, 1993. (XI. kerületi füzetek ISSN 1217-758X ; 2.), p. 37-44.
- 1994 A domonkos rend középkori kolostorai Budán. In: Koldulórendi építészet a középkori Magyarországon / szerk. Haris Andrea. – Bp. : OMvH, 1994, p. 121-137. (Művészettörténet – Műemlékvédelem ISSN 1215-7678 ; 7.)
- 1996 A Buda melletti kánai apátság feltárása. – Budapest : Akadémiai K., 1996. – 155 p., XXXVI, [2] t. : ill.
- 1998 Az ablakok üvegezéséről és az ablaküvegfestményekről a középkori Magyarországon = Über die Verglasung der Fenster und über die Glasmalerei im mittelalterlichen Ungarn. In: Budapest Régiségei ISSN 0133-1892. – 32. (1998), p. 267-290., 16 kép
- 1999 Budapest, budai domonkos kolostor / [ - -, János Sedlmayer] – [Budapest] : TKM Egyes. , 1999. – 20 p. : ill., részben színes ; 17 cm. – (Tájak, korok, múzeumok kiskönyvtára, ISSN 0139-245X ; 625.)  
Szíriai festett üvegpohár töredékei a budai királyi palotából = Bruchstück eines bemalten syrischen Glasbecher aus der königlichen Burg von Buda. In: Budapest Régiségei ISSN 0133-1892. – 33. (1999), p. 325-330., 6 kép
- 2000 Hilton, Budapest / [ - -, János Sedlmayer] ; [kiad. a TKM Egyesület]. – [Budapest] : TKM Egyes. , 2000. – 16 p. : ill.
- 2001 Domonkos kolostorok, várostörténet, régészet. In: Tanítvány ISSN 14160889. – 7. évf. 2. sz. (2001), p. 27-40.

## RECENZÍÓK:

- Varga L.: Mittelalterliche Baugeschichte der evangelischen Kirche von Szászsebes. Bp. 1981. In: Acta Archaeologica Academiae Scientiarum Hungaricae ISSN 0001-5210.- 39. (1986), p. 305-307.
- G. Sándor Mária: Reneszánsz Baranyában. Bp. 1984. In: Archaeologiai Értesítő ISSN 0003-8032. – 112. (1985), p. 299-300.
- Polla B.: Košice – Krasna. K stredovekým dejinám Krásnej nad Hornadom. Košice, 1986. In: Archaeologiai Értesítő ISSN 0003-8032. – 114-115. (1987-88), p. 138.
- Pause C.: Spätmittelalterliche Glasfunde aus Venedig. Bonn, 1996. In: Acta Archaeologica Academiae Scientiarum Hungaricae ISSN 0001-5210.- 49. (1997), p. 486.
- Gervers-Molnár Vera: Sárospataki síremlékek. Bp. 1983. In: Archaeologiai Értesítő ISSN 0003-8032. – 111. (1984), p. 117-118.
- Diocletian's palace III. Split, 1979. In: Archaeologiai Értesítő ISSN 0003-8032. – 108. (1981), p. 300.

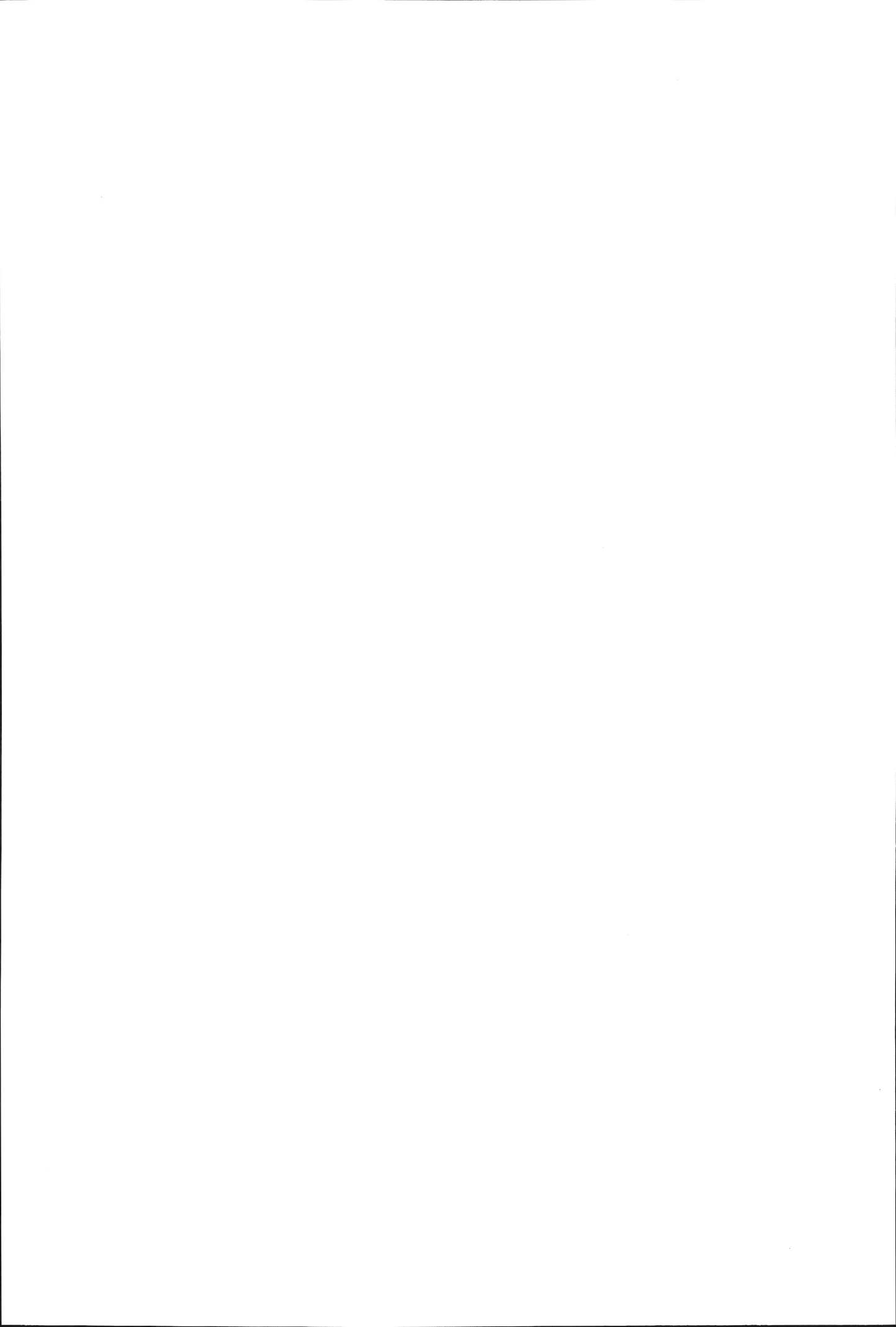

BORDÁS ATTILA

H. GYÜRKY KATALINNAK A BUDAPESTI TÖRTÉNETI  
MÚZEUM RÉGÉSZETI ADATTÁRÁBAN NYILVÁNTARTOTT  
DOKUMENTÁCIÓI, JELENTÉSEI ÁSATÁSAIRÓL,  
LELETMENTÉSEIRŐL ÉS HELYSZÍNI SZEMLÉIRŐL

Az alábbiakban a Budapesti Történeti Múzeum Régészeti Adattárában nyilvántartott dokumentációk, jelentések 73 tételt tartalmazó listáját közöljük topográfiai, azon belül kronológiai rendben. Ahol tudtuk, feltüntettük a Magyar Nemzeti Múzeum Adattárában található dokumentációk leltári számait is.

1. Budapest I. Attila út. 2. (1958)  
középkor, BTM A lelt. sz.: 205-77., MNM A lelt. sz.: 489.B.VII.
2. Budapest I. Bécsi kapu előtt (1969)  
középkor, BTM A lelt. sz.: 284-77., MNM A lelt. sz.: X.116/1971.
3. Budapest I. Bécsi kapu tér (1969)  
középkor, BTM A lelt. sz.: 285-77., MNM A lelt. sz.: X.117/1971.
4. Budapest I. Bécsi kapu tér 8. (1960)  
középkor, BTM A lelt. sz.: 220-77.
5. Budapest I. Budai Vár, Domonkos kolostor alatti K-i várlejtő (1977)  
középkor, BTM A lelt. sz.: 662-78.
6. Budapest I. Budai Vár, É-i városfal kutatás (1971)  
középkor, BTM A lelt. sz.: 290-77.
7. Budapest I. Corvin tér (1971)  
középkor, BTM A lelt. sz.: 289-77., MNM A lelt. sz.: VIII.113/1973.
8. Budapest I. Dísz tér 10. (1984)  
újkor, BTM A lelt. sz.: 1460-85.
9. Budapest I. Dísz tér 11. (1984)  
újkor, BTM A lelt. sz.: 1460-85.
10. Budapest I. Dísz tér 14. (1984)  
újkor, BTM A lelt. sz.: 1460-85.
11. Budapest I. Fortuna utca 12. (1984)  
újkor, BTM A lelt. sz.: 1460-85.
12. Budapest I. Fő utca 16. (1975)  
középkor, BTM A lelt. sz.: 192-77., MNM A lelt. sz.: VII.63/1976.
13. Budapest I. Fő utca 16. (1980)  
középkor, BTM A lelt. sz.: 1300-81.
14. Budapest I. Fő utca 24. (1962)  
újkor, BTM A lelt. sz.: 751-78.  
Munkatárs: Csánk Veronika
15. Budapest I. Fő utca 30., Tojgun pasa fürdője (1973)  
középkor, törökör, BTM A lelt. sz.: 43-75., MNM A lelt. sz.: XII.121/1974.  
Munkatárs: Gerő Győző
16. Budapest I. Groza Péter rakpart, Clark Ádám tér és Ybl Miklós tér között (1961)  
ismeretlen kor, BTM A lelt. sz.: 752-78.  
Munkatárs: Csánk Veronika
17. Budapest I. Halászbástya, Ibolya utca, Domonkos kolostor (1965)  
középkor, BTM A lelt. sz.: 246-77., MNM A lelt. sz.: X.105/1966.
18. Budapest I. Hess András tér - Fortuna köz (1968)  
középkor, BTM A lelt. sz.: 267-77., MNM A lelt. sz.: VII.73/1969.
19. Budapest I. Hess András tér 1. (1971)  
középkor, BTM A lelt. sz.: 287-77., MNM A lelt. sz.: VIII.114/1972.
20. Budapest I. Hess András tér 1. (1972)  
középkor, BTM A lelt. sz.: 6-73., MNM A lelt. sz.: VII.103/1973.
21. Budapest I. Hess András tér 1. (1972)  
középkor, BTM A lelt. sz.: 716-78.
22. Budapest I. Hess András tér 1., Domonkos kolostor (1972)  
középkor, BTM A lelt. sz.: 5-73., MNM A lelt. sz.: VII.102/1973.
23. Budapest I. Hess András tér 1. (1974)  
középkor, BTM A lelt. sz.: 134-75., MNM A lelt. sz.: XVIII.160/1975.
24. Budapest I. Hess András tér 1-2., Domonkos kolostor (1968)  
középkor, BTM A lelt. sz.: 273-77., MNM A lelt. sz.: XVII.201/1969.
25. Budapest I. Hess András tér 1-2. Domonkos kolostor (1969)

- középkor, BTM A lelt. sz.: 277-77., MNM A lelt. sz.: XI.167/1970.
26. Budapest I. Hess András tér 1-2., Domonkos kolostor (1973)  
középkor, BTM A lelt. sz.: 44-75., MNM A lelt. sz.: XIII.122/1974.
27. Budapest I. Hess András tér 2., Domonkos kolostor (1966)  
középkor, BTM A lelt. sz.: 248-77., MNM A lelt. sz.: VIII.116/1967.
28. Budapest I. Hess András tér 2., Domonkos kolostor (1967)  
középkor, BTM A lelt. sz.: 258-77., MNM A lelt. sz.: XXII.372/1967.
29. Budapest I. Hess András tér 2., Domonkos kolostor (1968)  
középkor, BTM A lelt. sz.: 270-77., MNM A lelt. sz.: VII.74/1969.
30. Budapest I. Hess András tér 2., Domonkos kolostor (1970)  
középkor, BTM A lelt. sz.: 280-77., MNM A lelt. sz.: X.119/1971.
31. Budapest I. Hess András tér 2., Domonkos kolostor (1974)  
középkor, BTM A lelt. sz.: 138-75., MNM A lelt. sz.: XVIII.164/1975.
32. Budapest I. Iskola utca 16., iskolaépület udvara (1980)  
újkor, BTM A lelt. sz.: 1300-81.
33. Budapest I. Országház utca 10. (1968)  
középkor, BTM A lelt. sz.: 269-77., MNM A lelt. sz.: VII.77/1969.
34. Budapest I. Petermann bíró utca 5-7. (1972)  
középkor, BTM A lelt. sz.: 32-73., MNM A lelt. sz.: XVIII.261/1973.
35. Budapest I. Szalag utca 17. (1958)  
középkor, BTM A lelt. sz.: 211-77, 759-78.
36. Budapest I. Szentháromság tér, Mátyás templom mellett (1968)  
középkor, BTM A lelt. sz.: 268-77.
37. Budapest I. Táncsics Mihály utca – Hess András tér 4. (1961)  
középkor, BTM A lelt. sz.: 228-77., MNM A lelt. sz.: XIX.401/1962.
38. Budapest I. Táncsics Mihály utca 1. (1968)  
középkor, BTM A lelt. sz.: 266-77. MNM A lelt. sz.: VII.80/1969.
39. Budapest I. Táncsics Mihály utca 7. (1971)  
középkor, BTM A lelt. sz.: 288-77., MNM A lelt. sz.: VIII.115/1972.
40. Budapest I. Táncsics Mihály utca 7. (1974)  
középkor, BTM A lelt. sz.: 139-75., MNM A lelt. sz.: XVIII.165/1975.
41. Budapest I. Tárnok utca 6. (1984)  
újkor, BTM A lelt. sz.: 1460-85.
42. Budapest I. Tóth Árpád sétány (1965)  
középkor, BTM A lelt. sz.: 245-77.
43. Budapest I. Tóth Árpád sétány 8. előtt (1964)  
középkor, BTM A lelt. sz.: 241-77., MNM A lelt. sz.: XIV.176/1965.
44. Budapest I. Tóth Árpád sétány 40. (1962)  
középkor, BTM A lelt. sz.: 236-77., MNM A lelt. sz.: III.96/1963, X.247/1963.
45. Budapest I. Tóth Árpád sétány 40. előtt (1969)  
középkor, BTM A lelt. sz.: 283-77., MNM A lelt. sz.: X.118/1971.
46. Budapest I. Uri utca 20. (1984)  
újkor, BTM A lelt. sz.: 1460-85.
47. Budapest I. Uri utca 34. (1958)  
török, BTM A lelt. sz.: 210-77., MNM A lelt. sz.: 502.B.VIII.
48. Budapest II. Bem rakpart 32-34. (1962)  
római kor, középkor, újkor, BTM A lelt. sz.: 771-78.  
Munkatárs: Csánk Veronika
49. Budapest II. Frankel Leó út 16. (1960)  
középkor, török, újkor, BTM A lelt. sz.: 785-78.
50. Budapest II. Horvát utca és Bem utca sarka (1965)  
középkor, BTM A lelt. sz.: 310-77., MNM A lelt. sz.: X.108/1966
51. Budapest II. Horvát utca és Bem utca sarka, (1968)  
középkor, BTM A lelt. sz.: 314-77., MNM A lelt. sz.: VII.82/1969.
52. Budapest II. Horvát utca 4., Csalogány u. 3/c. és 35. előtt (1962)  
középkor, újkor, BTM A lelt. sz.: 306-77.
53. Budapest II. Mártírok útja (mai Margit körút) (1963)  
római kor, középkor, BTM A lelt. sz.: 794-78.  
Munkatárs: Soós Klára
54. Budapest II. Medve utca 13. – Vitéz utca 12. sarok (1980)  
újkor, BTM A lelt. sz.: 1300-81.
55. Budapest II. Medve utca 3. (1962)  
középkor, BTM A lelt. sz.: 307-77., MNM A lelt. sz.: VI.150/1963.
56. Budapest II. Medve utca 3., (1971)  
középkor, BTM A lelt. sz.: 320-77., MNM A lelt. sz.: VIII.118/1972.
57. Budapest II. Medve utca 3. – Gyorskocsi utca 22. (1961)  
középkor, BTM A lelt. sz.: 303-77., MNM A lelt. sz.: VII.82/1962.

58. Budapest II. Medve utca 3. – Gyorskocsi utca 22. (1963)  
középkor, BTM A lelt. sz.: 308-77., MNM A lelt. sz.: VII.81/1964.
59. Budapest II. Medve utca 3. – Gyorskocsi utca 22. (1965)  
középkor, BTM A lelt. sz.: 309-77., MNM A lelt. sz.: E.107/1966.
60. Budapest II. Varsányi Irén utca 44. (1962)  
török kor, BTM A lelt. sz.: 305-77., MNM A lelt. sz.: VII.171/1963.
61. Budapest V. Deák Ferenc tér – Engels tér (mai Erzsébet tér) – Bajcsy-Zsilinszky út találkozása (1958)  
újkor, BTM A lelt. sz.: 900-79.  
Munkatárs: Nagy László
62. Budapest VII. Kazinczy utca 25. (1958)  
újkor, BTM A lelt. sz.: 941-79.  
Munkatárs: Nagy Lajos
63. Budapest XI. Balatoni út (hrs.: 148/4) (1981)  
középkor, BTM A lelt. sz.: 1364-82.  
Munkatárs: Nagy Emese
64. Budapest XI. Balatoni út (hrs.: 148/4) (1982)  
római kor, középkor, BTM A lelt. sz.: 1395-83.  
Munkatárs: Nagy Emese
65. Budapest XI. Balatoni út (hrs.: 148/4) (1983)  
őskor, középkor, BTM A lelt. sz.: 1450-84.
66. Budapest XI. Balatoni út (hrs.: 148/4) (1984)  
római kor, középkor, BTM A lelt. sz.: 1485-85.
67. Budapest XI. Balatoni út (hrs.: 148/4) (1985)  
középkor, BTM A lelt. sz.: 1505-86.
68. Budapest XI. Balatoni út (hrs.: 148/4) (1986)  
római kor, középkor, BTM A lelt. sz.: 1531-87.
69. Budapest XI. Balatoni út (hrs.: 148/4) (1987)  
római kor, középkor, BTM A lelt. sz.: 1557-87.
70. Budapest XI. Balatoni út (hrs.: 148/4) (1988)  
középkor, BTM A lelt. sz.: 1590-89.
71. Budapest XI. Balatoni út (hrs.: 148/4) (1989)  
római kor, BTM A lelt. sz.: 1607-90.
72. Budapest XI. Kamaraerdő, Törökbálint határán, Kertészeti és Szőlészeti Főiskola Törzsgyümölcsösének telepe (1958)  
középkor, BTM A lelt. sz.: 493-77., MNM A lelt. sz.: 563.B.X.  
Munkatárs: Schreiber Rózsa
73. Budapest XV. Rákospalota, Fóti országút mellett (1960)  
középkor, BTM A lelt. sz.: 1005-79.  
Munkatárs: Nagy László