

1914. DECEMBER 1.

ERDÉSZETI LAPOK

LIII ÉVF.

AZ ORSZÁGOS ERDÉSZETI EGYESÜLET

KÖZLÖNYE

23. FÜZET.

KIADJA: AZ ORSZÁGOS ERDÉSZETI EGYESÜLET

Szerkeszti:

BUND KÁROLY

Megjelenik minden hó 1-én és 15-én. ☉ Előfizetési díj egy évre 16 korona.

Az Orsz. Erd. Egyes. oly alapító tagjai, kik legalább 300 kor. alapítványt tettek, valamint a rendes tagok is 16 kor. évi tagsági díj fejében ingyen kapják. Azok az alapító tagok, kik 300 koronánál kevesebbet alapítottak, 6 kor. kedvezményes árrét járathatják.

Szerkesztőség és kiadóhivatal: Budapest, Lipótváros, Alkotmány-utca 6. sz. II. em.

☞ A lap irányával nem ellenkező hirdetések mérsékelt díjért közöltnék. ☞

(Telefon: 37—22.)

Uj faállománybecslési eljárás.

Irta: *Rónai György* m. k. erdőmérnök. (Folytatás.)

II.

A központi erdészeti kísérleti állomásnál három gyérités alá vett kísérleti állománynak a fatömegét kellett lehetőleg pontosan megállapítanom. E célból kísérletet tettem a tömegegyenessel, de ezt a kísérletet Kopeckytól és Gerhardtától eltérően csak az u. n. vastagfára (Derbholz), vagyis arra a fatömegre terjesztettem ki, amit a gyakorlatban tényleg becsülni szoktunk.

A szóban forgó kísérleti területek egykoru, 80 éven felüli, kevés luczfenyővel elegyes jegenyefenyőállományok, amelyek minden erősebb beavatkozás nélkül, közel teljes sűrűségben nőttek föl.

Az első gyéritésből elég nagy számban kikerült törzseknek 7 cm-nél vastagabb fatömegeit egy körlapabszcizsára fölrakva, azok is — a beteges és egyébként hibás törzsek kivételével — egy egyenesben foglaltak helyet. Csupán az tűnt fel, hogy a legalsóbb körlapfokok (a 10—17 cm átmérőjű törzsek) fatömegei az egész

állomány tömegegyenesétől kevésbé eltérő olyan egyenesbe estek, amely az állomány tömegegyenesével kicsiny, de mégis észrevehető szöveget zár be.

Kopecky ezt a jelenséget az egész törzsfára vonatkozólag szintén megfigyelte, s azt a gyérintetlen állományok ismertető jelének mondja. Valószínű azonban, hogy ennek a jelenségnek más fiziológiai oka van, mert *Schiffel* ezt a szabályos állományok kritériumának találta, amely szerint a szabályos állományokban a fák fatömege csak a középátmérőtől fölfelé arányos a körlappal, a középátmérőn alul azonban mindig valamivel kisebb.*)

Ettől a még tisztázandó jelenségtől eltekintve, a többi törzs fatömege olyan határozott egyenesben feküdt, hogy azok alapján könnyű volt az állományok tömegegyenesének a helyét megállapítanom.

A tömegegyeneseket a legalacsonyabb körlapfokok fatömegpontjain tovább huzva, úgy találtam, hogy a tömegegyenes mind a három állományra vonatkozólag az $x =$ abszcissza-tengelynek ugyanazon a pontján ($0.0038 m^2$ -nél) megy keresztül.

Igaz ugyan, hogy a kísérleti állományok közvetlenül egymás mellett álló állományok, de minthogy azok a vastagsági fokok elosztására, a körlapösszegre s így a fatömegegre nézve is lényegesen eltérnek egymástól, azért nem akartam ezt a tényt csupán a hasonló termőhelynek és a hasonló növekvési viszonyoknak tulajdonítani, annál kevésbbé, miután a három tömegegyenes hajlásszöge is eltért egy kissé egymástól.

Pusztán a véletlennek tulajdonítani ezt a jelenséget, még kevésbbé látszott helyénvalónak.

Hosszabb meggondolás után inkább arra a meggyőződésre kellett jutnom, hogy az egy és ugyanazon fafajú állományoknak vastagfára vonatkozó tömegegyenesei közel egy és ugyanazon c pontból kell, hogy kiinduljanak és hogy az állományok termőhelyi jósága főleg a tömegegyenes hajlásszögében jusson kifejezésre. Elfogadhatónak tűnt ez a gondolat azért, mivel a különböző magassággal, de ugyanazon mellmagassági vastagsággal bíró törzsek

*) Lásd *Schiffel*: „Wuchsgesetze normaler Fichtenbestände“. Mitteilungen aus dem forstlichen Versuchswesen Österreichs. XXIX. füzet. 1904. Wien.

fatömege annál kevesebbé térhet el egymástól, minél kisebb azoknak mellmagassági vastagsága; kell tehát, hogy az ugyanazon fajfajú állományok tömegegyenesei a vékonyabb átmérőknek megfelelő körlapfokok felett mindjobban közeledjenek egymáshoz, úgy, hogy a 7 *cm*-nek megfelelő $0\cdot00385\ m^2$ körlap felett csaknem egy egyenesbe kell, hogy olvadjanak. A 7 *cm* mellmagassági vastagsággal bíró törzsek fatömegei között ugyanis, legyenek azok bár különböző magasságúak, észrevehető különbség már alig lehet. Hiszen a 7 *cm*-nyi vastagsággal bíró mellmagasságon alul is csak alig számbavehető fatömeg van, az azon felüli 7 *cm*-es fatömeg a magasabb törzseknél is már mit sem számíthat. Kell tehát továbbá, hogy a tömegegyenesek kiindulási pontja a 7 *cm*-nek megfelelő területfoknak tőszomszédságába essék.

Hogy feltevésem helyességéről meggyőződjek, a törzstömegtáblákhoz fordultam. E célból Schwappach törzstömegtábláiból minden egyes fajfajra és korosztályra vonatkozólag páros *cm* vastagságonként felraktam az összes fatömegeket olyan tengelyrendszer ordinátaíra, melyek abszcisszája páros vastagságoknak megfelelő körlapokat tartalmaz. Ily módon csillagháromszöget kaptam, amely grafikusán ábrázolta azt a törvényszerűséget, melyet föltevésemben mintegy előre sejtettem.

A 2. számú rajzból láthatjuk, hogy valamely mellmagassági vastagságnak megfelelő körlap abszcisszájára került csillagsor annál rövidebb lett, minél kisebb körlapra vonatkozott és az összes fatömegpontok olyan ékalaku területen helyezkedtek el, melynek szélét jelző felső és alsó egyenese olyan többé-kevésbé könnyen megállapítható közös (*c*) pontban találkozott az *x* tengelyben, amely a 7 *cm* átmérőnek megfelelő körlap szomszédságába esett. (Lásd a 2. sz. ábrán a két folytonos vonalat. Az ezen az ábrán kitüntetett háromszög-alaku csillagsor a 60 éven aluli luczfenyőtörzsek 7 *cm*-nél vastagabb fatömegeit foglalja magában.)

A törzstömegtáblák adatainak ily módon való felrakásával módomban állott minden fajfajra nézve mindazon tömegegyeneseknek körülbelüli kezdőpontját megállapítanom, amelyek az illető fajfaj 60—80 évnél fiatalabb állományaiban a különböző termőhelyeken előfordulhatnak. Mert, hogy az előzőekben megállapított csillagéknek kezdőpontja más nem lehet, mint az állományok

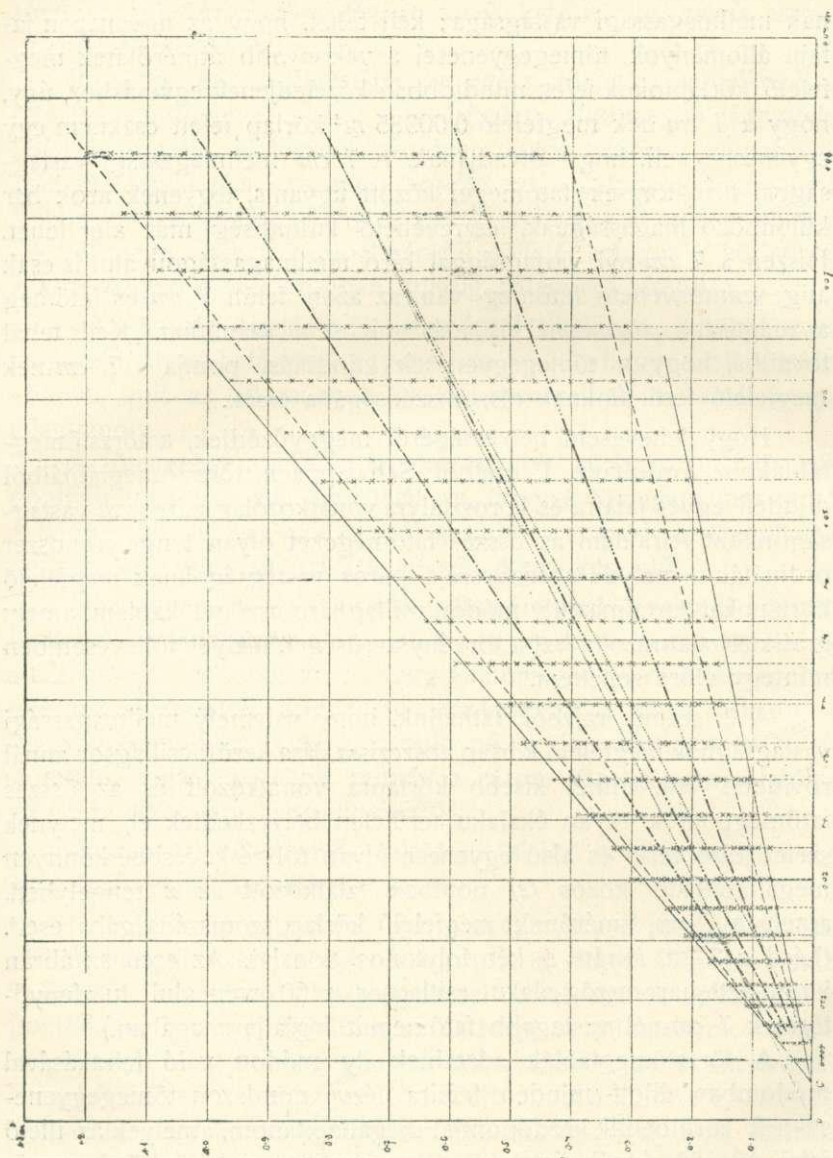

2. számú ábra.

tömegegyenesek közös kezdőpontja, az az előzők után, azt hiszem, bővebb indokolást nem igényel.

A törzstömegtáblák azonban még olyan törvényszerűségről is meggyőzőek, melyre az előzők szerint nem gondoltam. Az idősebb korosztályok tömegei ugyanis olyan csillagháromszöget alkottak, amelynek kezdőpontja a fiatalabb korosztályokétól egy kevéssel eltért és a tengelyrendszer kezdőpontjától valamivel távolabb esett. Az alakszámoknak az a korral való csekély változása tehát, amely a törzstömegtáblák szerkesztésében kifejezésre jutott, a tömegegyenesek kezdőpontjára is érvényesítette hatását.

Egy kis meggondolás után ez is természetesnek látszik, hiszen a nagyobb alakszámmal megváltozik a két szomszédos körlapfokba tartozó fatömeg különbsége is s így kell, hogy az ezen különbségeket kifejezésre juttató tömegegyenesnek nemcsak a hajlásszögében, hanem az elhelyezésében is beálljon némi változás. A kezdőpontnak ez az eltolódása csekély ugyan, de valamennyi fanemnél érezhető volt, mért is szabálynak kellett tekintenem és számításba kellett vennem.

A törzstömegtáblák adataitól támogatva tehát máris megállapíthattam: *hogy az egyöntetű*) állományokban fellépő vastagfatömegegyenesek — analitikailag értelmezve — olyan egyenesek, melyek az x tengelyt a nulla pont előtt metszik s hogy a tömegegyeneseknek az x tengelyre eső kezdőpontja tág korhatáron és termőhelyi jóságon belül egy-egy fajfajra vonatkozólag közel ugyanaz és hogy az az állományok korával is — főleg a rosszabb termőhelyi osztályon — csak keveset változik.*

Ennek a törvényszerűségnek a helyességét a 3. számú ábra is igazolja. Ebben az ábrában feltüntettem azoknak a luczfenyő-tömegegyeneseknek a törzstömegtáblákkal megállapítható magassági görbéit, amelyek a 2. számú ábrában a c kezdőpontból indulnak ki. (Az egymásnak megfelelő vonalak egyenlően vannak kihuzva.) Amint látjuk, ezeknek a magassági görbéknek a menete teljesen olyan, mint amilyeket luczfenyőállományokban találni szoktunk.**)

*) Az állomány egyöntetűsége alatt azt értem, hogy az közel egyenlő koru legyen és egyenlő termőhelyen álljon; ne legyenek tehát benne fiatalabb, vagy idősebb foltok, régi hagyásfák stb.

**) Lásd Schiffel: „Wuchsgesetze normaler Fichtenbestände“. Wien, 1904. 99. oldal.

Amint a tömegegyenes nem a c pontból ered (lásd a 3. számú ábrában a két pontozott vonalat, amelynek kezdőpontja csak 0,0036 körlap értékkel tér el balra, illetve 0,0028 értékkel jobbra a megállapított c kezdőponttól), a tömegegyenes magassági görbéje

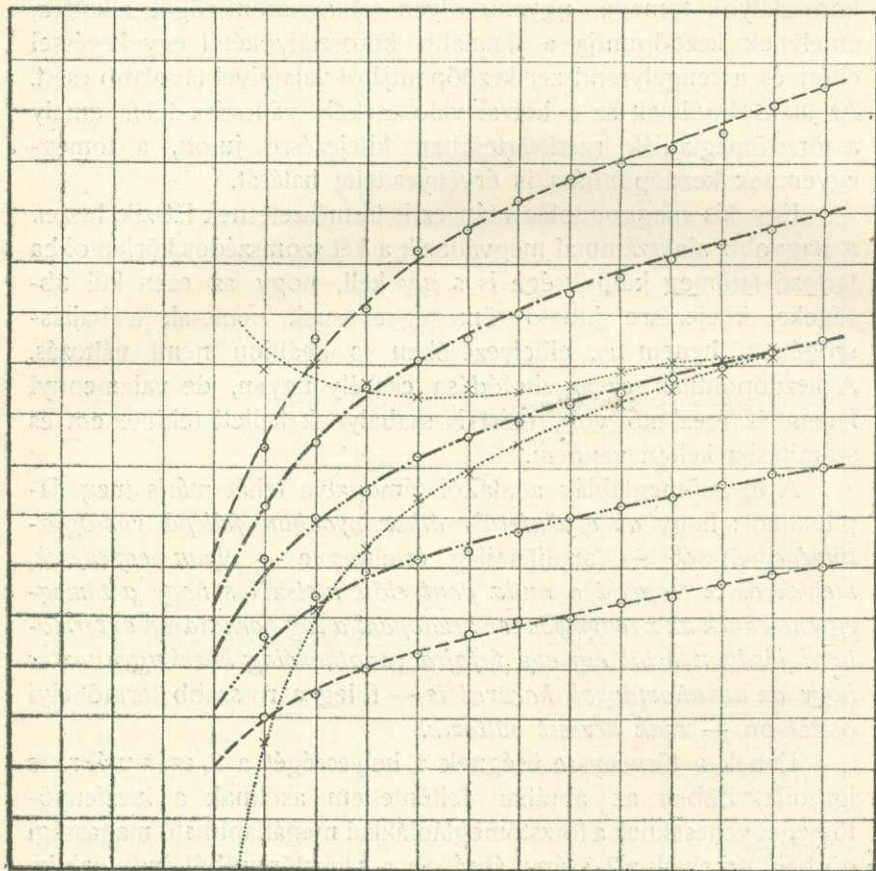

3. számú ábra.

gyanánt abszurdumot, vagy legalább is olyan magassági görbét kapunk, amelyen egyöntetű állományokban egyáltalán elő nem fordulhat. Az előbb süllyedő, majd ismét emelkedő görbe, mint magassági görbe, önmagában véve abszurdum. A másik gyorsan lecsapódó görbe menete szintén nem felel meg az állományokban

föllépő magassági görbék menetének. Lehetetlen ugyanis, hogy egy állományban, melyben a 32 *cm*-es fának magassága 21 *m*, a 10 *cm*-esé csak 4·5 *m* legyen.

Elfogadva már most a mindezekben indokolt törvényszerűséget, hogy az egyöntetű állományok tömegegyenesei bizonyos tág korhatáron és termőhelyi jóságon belül közel ugyanazon pontból indulnak ki, a tömegegyenessel való becslési eljárás egyszerűsítése czéljából mindenekelőtt ezt a kiindulási pontot kell lehetőleg pontosan megállapítanunk. Ha ugyanis ezt a pontot megállapítottuk, akkor a tömegegyenessel való állománybecslés a *Kopecky*-féle eljárásnál jóval egyszerűbbé válik, mert a tömegegyenes meghatározásához már csak egy pontra van szükségünk.

A *c* kezdőpont ismeretével egyben ki volna zárva az is, hogy a tömegegyenessel való becslésnél helytelen fekvésű tömegegyenest kapjunk s olyan hibákba essünk, amilyeneknek a *Kopecky*-féle eljárásnál ki vagyunk téve. (Lásd a 996. oldal jegyzetét.)

A *c* pont ismerete tehát amellett, hogy jóval egyszerűbbé teszi az eljárást, a gyakorlatban egyuttal nagyobb pontosságra is vezet.

Az a kérdés már most, miképen állapítható meg a különböző koru és termőhelyű állományok tömegegyenesének a kezdőpontja.

A törzstömegtáblák adatainak felrakása alkalmával nyert csillagháromszög nem bizonyult elég pontosnak ahhoz, hogy vele a tömegegyenesek kezdőpontja az *idősebb állományokra is* megállapítható legyen. A 60—80 éven felüli fák fatömegei ugyanis a csillagháromszög vonalára vonatkozólag bizonytalanságban hagytak, mert ezek a fatömegek itt már nem feküdtek olyan határozott egyenesben, mint a háromszög felső szélén, hanem némely fafajnál homoru görbét alkottak. Ez a körülmény mintegy arra mutatott, hogy a rosszabb termőhelyen álló idősebb állományok tömegegyenesének a kezdőpontja el kell, hogy térjen a hasonló koru, de jobb termőhelyű állományok tömegegyenesének a kezdőpontjától, de hogy hol van, az ezzel az eljárással nem volt megállapítható.

A kezdőpontoknak pontos megállapítása érdekében tehát — főleg az idősebb állományokra vonatkozólag — el kellett

tekintennem ettől az eljárástól és arra kellett gondolnom, hogy azt különböző termőhelyű és koru állományokban eszközölt tényleges felvételek adataiból állapítsam meg.

A legmegfelelőbb és a legpontosabb eljárás természetesen az lett volna, ha az egyes vastagsági fokokba eső fáknak a különböző koru és termőhelyű állományok döntése alkalmával megállapított átlagos fatömegei alapján állapítanók meg akár számítás-sal, akár grafikus uton a tömegegyeneseknek az egyes termőhelyi osztályokra és tág korhatárookra vonatkozó kezdőpontját.

Ilyen felvételek azonban még a német erdészeti irodalomból sem állottak rendelkezésemre, miért is ahhoz a szintén megfelelő eljáráshoz kellett folyamodnom, hogy a külföldi fatermési táblák összeállításához felhasznált állományokban döntött átlagtörzsek fatömegeiből állapítsam meg grafikus uton, vagy számítás-sal a tömegegyenesek kezdőpontját.

Ilyen adatokat Lorey-nek a jegenyefenyőre vonatkozó fatermési tábláiban és Schiffel-nek „Wuchsgesetze normaler Fichtenbestände“ czimű munkájában találtam.

Lorey a jegenyefenyőre vonatkozó fatermési tábláiban közzé-tette az egyes fatermési kísérleti területeken döntött átlagtörzseknek mellmagassági átmérőjét és a magasságát is. Ezeknek az adatok-nak segítségével a tömegegyenesek kezdőpontjának megállapítá-sánál a következőképen jártam el. Az átlagtörzsek magassága alapján mindenekelőtt megszerkesztettem az állományok magassági görbéjét; ezzel a törzstömegtáblákból kiolvastam az egyes vastag-sági fokok fáinak átlagos fatömegeit s azokat körlapot tartalmazó abszcisszára fölraktam. Ezekkel a pontokkal azután grafikus uton határoztam meg az egyes állományok tömegegyenesét és ennek kezdőpontját, egyszerűen úgy, hogy az adott pontokon át az eltéréseket kiegyenlítő egyenest fektettem s azt az x tenge-lyig meghosszabbítottam. Az ilyen módon kapott kezdőpontok a törzstömegtáblákban megadott korosztályokra vonatkozólag csak jelentéktelenül tértek el egymástól, úgy, hogy közös kezdőpontul azok átlagát vehettem, anélkül, hogy ezáltal a tömegegyenessel való állománybecslés pontossága a legcsekélyebb mértékben is befolyásoltnék. (Lásd a 4. számú ábrát, amely a 60 évnél fiatalabb jegenyefenyőállományok tömegegyeneseit és kezdőpontját tünteti fel.)

Schiffel említett munkájában megállapította az egyöntetű luczfenyőállományok törzsszám-, körlap-, tömeg- és magassági görbéjének a menetét. Az ő felette értékes tanulmánya alapján s a benne levezetett adatokkal módomban állott a luczfenyőállományok tömegegyeneseinek kezdőpontját a grafikus eljárás mellett számítás

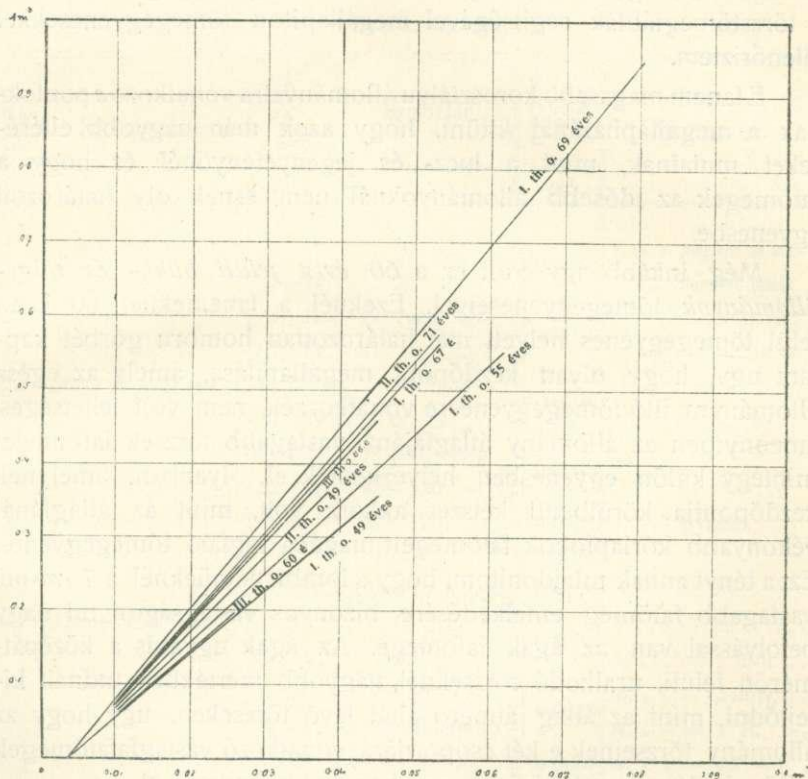

4. számú ábra.

utján is megállapítanom. Egyszerűen úgy jártam el, hogy az egyenlő körlapösszegeket tartalmazó vastagsági osztályok átlagfájának Schiffel készlete alapján az állományátlagfa ismeretéből kiszámítható fatömegéből és az egész állomány átlagfájának a fatömegéből — a később ismertetett módon — számítás utján megállapítottam a kezdőpontok értékét s ha ezek eltértek egymástól,

átlagot vettem. c -nek az ily módon megállapított értéke megegyezett azzal, amit a 60 éven aluli luczfenyőállományokra vonatkozólag a törzstömegtáblákból állapítottam meg.

Az erdeifenyőre vonatkozólag, megfelelő számú tényleges felvétel híján, a törzstömegtáblákból állapítottam meg a c kezdőpont értéket s azt egyes állományokban talált magassági görbék révén a törzstömegtáblák segítségével megállapított tömegegyenesekkel ellenőriztem.

E fanem magasabb korosztályu állományaira vonatkozó c pontoknak a megállapításánál kitűnt, hogy azok már nagyobb eltéréseket mutatnak, mint a lucz- és jegenyefenyőnél és hogy a fatömegek az idősebb állományoknál nem esnek oly határozott egyenesbe.

Még inkább így volt ez a 60 éven felüli bükk- és tölgyállományok tömegegyenesesivel. Ezeknél a fanemeknél 60 éven felül tömegegyenes helyett már határozottan homoru görbét kaptam úgy, hogy olyan kezdőpont megállapítása, amely az egész állományra illő tömegegyenesre vonatkozzék, nem volt lehetséges, amennyiben az állomány átlagfájánál vastagabb törzsek fatömegei mintegy külön egyenesben helyezkedtek el, olyanban, amelynek kezdőpontja körülbelül kétszer akkora volt, mint az átlagfájánál vékonyabb körlapfokok fatömegeit magába foglaló tömegegyenes. Ezt a tényt annak tulajdonítom, hogy a lombfanemüeknél a 7 cm-nél vastagabb fatömeg emelkedésére bizonyos vastagságon túl nagy befolyással van az ágak fatömege. Az ágak ugyanis a középátmérőn felüli, uralkodó törzseknél, nagyobb mértékben tudnak kifejlődni, mint az átlag átmérő alatt levő törzseken, úgy hogy az állomány törzseinek e két csoportjára vonatkozó vastagfatömegek külön hajlásszöggel bíró egyenesben helyezkednek el.

A pontosságot tartva szem előtt, le kellett tehát mondanom arról, hogy a 60 éven felüli bükk- és tölgyállományokra vonatkozólag olyan tömegegyenes kezdőpontját állapítsam meg, mely az egész állomány törzseit magában foglalja, hanem ehelyett célszerűbbnek látszott az előzőekben jelzett két tömegegyenes részére két külön kezdőpontot megállapítani. De megfelelő felvételek és adatok hiányában ez sem volt még lehetséges. Alkalomadtán azonban ezek is meg lesznek állapítva.

Az egyes fajok tömeggyenesire vonatkozó s a fentiek szerint megállapított *c* kezdőpontokat a 4. sz. kimutatás tünteti fel. Ennek a kimutatásnak az összeállításánál felhasznált részletadatok terjedelmességüknel fogva nem voltak közölhetők; a kéziratához azonban mellékelve vannak és bárki által megtekinthetők.

4. számú kimutatás.

Tételszám	A talaj megnevezése	Termőhelyi jóság	Korhatár	<i>c</i> kezdő- pont értéke	Megjegyzés
			év	<i>m</i> ²	
1.	Lucfenyő. <i>Picea excelsa</i> ...	I—II.	70 évig	} 0·0036	I. th. o. megfelel az általános fatermési táblák II/III. th. osztályának II. th. o. = ált. III/IV. III. " " = " IV/V. IV. " " = " V/VI.
		III—IV.	80 "		
		I—II.	71 éven felül	} 0·0056	
		III—IV.	81 " "		
2.	Jegenye enyő. <i>Abies alba</i> ...	I.	70 évig	} 0·0036	Ugyanaz
		II—IV.	80 "		
		I.	71—80 évig	} 0·0056	
		III—IV.	81—120 "		
		II.	81—120 "	0·0067	
		I.	81—120 "	0·0078	
I—IV.	120 évtől feljebb	0·0120			
3.	Erdeifenyő. <i>P. silvestris</i> ...	I.	70 évig	} 0·0036	I. th. o. = ált. I. th. o. II. " " = " II/III. " " III. " " = " III/IV. " " IV. " " = " VI. " " V. " " = " VII/VIII. "
		II—V.	80 "		
		I.	71—80 évig	} 0·0056	
		V—V.	81 évtől feljebb		
		III.	81 " "	0·0067	
		I—II.	81 " "	0·0120	
4.	Tölgy. <i>Quercus</i> ...	I—V.	60 évig	} 0·0036	
5.	Bükk. <i>Fagus sylvatica</i> ...	I—V.	60 "		
6.	Éger. <i>Alnus</i> ...	I—V.	60 "		

A 4. számú kimutatásban a termőhelyi jóságot szabatoság kedvéért I., II. stb. számmal jelzett termőhelyi osztálylyal jelöltem ugyan, de elég, ha azokat egyszerűen úgy értelmezzük, hogy I.

th. o. feltűnően jó, II. th. o. jó, III. th. o. közepes és IV—V. th. o. rossz, illetve egészen silány termőhelyet jelent.

Lássuk már most, hogy a tömegegyenesek c kezdőpontjának ismeretével miképen történik az állományok fatömegének a meghatározása.

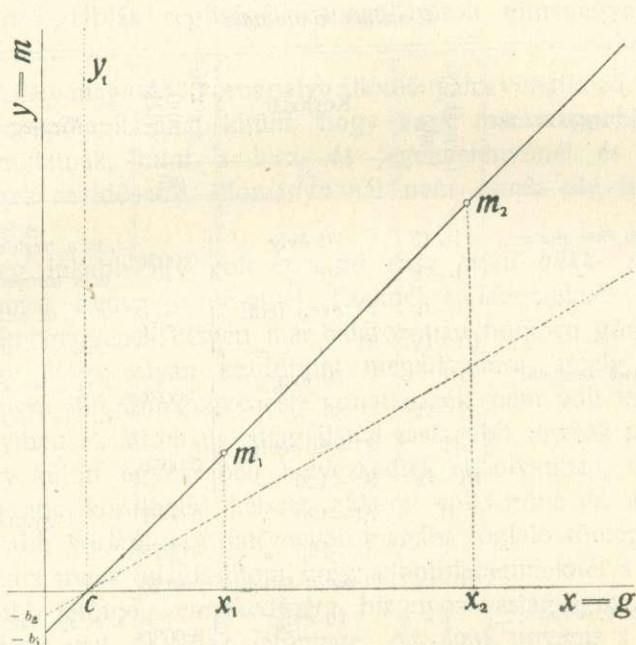

5. számú ábra.

Képletünk levezetése céljából induljunk ki az egyenes egyenletéből. Ez, amint tudjuk:

$$y = ax + b$$

ahol a az egyenes hajlásszögének a tangense, b pedig az a pont, ahol az egyenes az y tengelyt metszi.

Amint az előzőekben láttuk, az állományoknak a vastagfára vonatkozó tömegegyenesei analitikailag értelmezve olyan egyenesek, amelyek a tengelyrendszer kezdőpontja előtti c ponton áthaladva, az y tengelyt $-b$ értékben metszik (lásd az 5. sz. ábrát).

Mint hogy — b értéke az egyenes hajlásszöge szerint változik, azért ennek kiküszöbölése végett helyezzük y tengelyt a c pontba. Ezáltal egyenletünk a következő lesz:

$$y = (x - c) a$$

ahol c a tömegegyenes kezdőpontját, vagyis azt a pontot jelenti, ahol az az x tengelyt metszi.

Az egyenesnek ez a c pontja a fafaj és kor alapján a fenti kimutatásban adva lévén, az állomány fatömegének a meghatározásánál már csak a -t, a hajlásszög tangensét kell megállapítanunk, ezt pedig a következő egyszerű képlet adja:

$$a = \frac{m}{g - c}$$

ahol m valamely tetszésszerű vastagságban döntött mintatörzs 7 cm-es és ennél vastagabb fatömegét, g pedig mellmagassági átmérőjének a körlapját jelenti.

Megjegyzem itt, hogy tudományos kísérleteknél az állomány tömegegyenesére vonatkozó c értéket számítás után magunk is megállapíthatjuk, ha a tangens megállapítása végett döntött mintatörzseken kívül ebből a célból még a legalsóbb fokban is döntünk egynéhány törzset.

Legyen ezeknek átlagos vastagfa fatömege m_1 , az előbb döntött vastagabb törzseké pedig m_2 , akkor az 5. sz. ábra szerint:

$$(m_2 - m_1) : (x_2 - x_1) = m_1 : (x_1 - c) \text{ vagy } m_2 : (x_2 - c);$$

ebből:

$$x_1 - c = \frac{m_1 (x_2 - x_1)}{m_2 - m_1} \text{ és } x_2 - c = \frac{m_2 (x_2 - x_1)}{m_2 - m_1}$$

amiből:

$$c = x_1 - \frac{m_1 (x_2 - x_1)}{m_2 - m_1} = x_2 - \frac{m_2 (x_2 - x_1)}{m_2 - m_1}$$

ahol x_1 és x_2 alatt természetesen az m_1 és m_2 -nek megfelelő mellmagassági körlap értendő.

A gyakorlatban a c pont értékének ez a megállapítása fölösleges, miután a 3. számú kimutatásban megadott c értékek teljesen

megfelelnek, s — ami a fő — ezeknek használatával nem vagyunk kitéve annak, hogy meg nem felelő m_1 érték esetén nagyobb hibába essünk.

Visszatérve már most az eljárás tárgyalására, látjuk, hogy c -nek megadott és a -nak esetről-esetre megállapított értékéből

$$y = (x - c) a$$

képlettel bármely vastagsági fokba tartozó fának a fatömegét könnyen megállapíthatjuk. (Folyt. köv.)



IRODALOM.

Lapszemle.

A nemes lombfáknak neveléséről, kapcsolatban a fokozatos felujjítással, érdekes közlemény jelent meg az Öst. Vierteljahresschrift für Forstwesen 1912. évi IV. füzetében *Micklitz* tollából, amely teljes figyelmünkre érdemes, hiszen a nemes lombfák hazánkban is nagy mértékben visszaszorultak egykori termőhelyeikről s újratelepítésük más fanemű erdőkben nagyon indokolt.

Szerző azzal kezdi, hogy a gyakorlati erdőgazda előtt, aki lucz-, jegenyefenyőből és bükkből álló elegyes állományok természetes felujjításával foglalkozott, ismeretes, mily nehéz a kivánt elegyarányt elérni, ha egyenletes ritkítással, u. n. vetővágásos módon járunk el s nem kapcsoljuk össze ezt a vágásmódot a csoportos felujjító vágás különféle alakjaival. Még sokkal inkább szükséges azonban a katlanvágás (csoportos felujjító vágás, Lücken-, Saumoder Ringfemelhie) a tölgy és más nemes lombfanemek tenyésztesénél. Ezek telepítése ugyanis sem tarra vágott területen (ha csak mezőgazdasági közteshasználattal nem kapcsolatos), sem vetővágásokban nem sikerül, mert az egyenletesen ritkított nagy területeken a lombfacsemetéket rendszerint nem lehet idejekorán a kellő világossághoz juttatni s mert legjobb esetben egyesével elegyült állományok keletkeznek, ami a nemes lombfák fennmaradásának nem kedvez.

Különösen a tölgnél nincs helyén az egyesével való elegy, mert magasabb vágatási kort igényel, mint a körülötte lévő alapállomány, tehát ez utóbbinak kihasználásakor tul kell tartani, ami

csakis záródott, önálló csoportokban lehetséges, mert az egyes tultartott törzseket fattyuhajtások lepik el és csúcászály teszi tönkre. A csúcászáradás a többi nemes lombfánál (kőris, juhar, szil) nem fordul elő oly gyakran, az egyesével való elegy azonban ezeknél sem ajánlatos, főként mert a körülfekő egyéb fanemű alapállomány általi elnyomásnak nagyon könnyen áldozatul esnek, másfelől pedig mert addig, amíg a fiatal állományban ifjúkori gyors növésük következtében még szabad koronával fejlődnek, villásnövéssé, rossz törzsalak képzésére igen hajlamosak s ezt a később beálló szorongó állás sem hozza helyre. A csoportos nevelésnél mindig módunkban van a legjobb alaku törzseket fentartani, a hibásakat eltávolítani.

A *tölgynek* védőállomány alatt történő tenyésztésére *Gayer* és *Burckhardt*, az ő nyomukon pedig a bajor állami erdők gazdasági szabályai (Spessart, Hienheimerforst) oly kitűnő utmutatással szolgálnak, hogy a gyakorlat azokon javítanivalót alig találhat.

Az erre vonatkozó alapelveket a következőkben foglalhatjuk össze:

1. Minthogy az idős állományban netalán előforduló tölgyekről a bevetődésre biztosan számítani nem lehet, a tölgyet elvből mesterséges uton (vetéssel) telepítjük meg. (Hazánkban, ahol a tölgy legsajátosabb otthonában van, a természetes bevetődésre is lehet bizonyos mértékben számítani s magavetett ujjulat: csoportok mindenesetre felhasználandók; rendszerint azonban mi is a vetésre szorulunk, mert nem szabad megfeledekeznünk, hogy elegyes erdőkről van szó, vagyis inkább arról, hogy bükk, gyertyán és fenyőfélék által javarészt elfoglalt területen, hogyan lehet a tölgyet a kívánt mértékben tenyészteni.)

2. A koros faállományt a tölgy közbeegyítése céljából a legmélyebb és legüdébb talajjal bíró részeken a csoportos felújító vágás szabályai szerint megritkitjük. A visszahagyandó laza ernyőzet főként arra szolgál, hogy a bükknek kívánatos utólagos közbeszóródását lehetővé tegye, illetőleg a bükkcsemetéknek fagy, forróság és elgazosodás ellen védelmet nyújtson.

3. A csoportos kiritkítást nyomon követi a tölgy megtelepítése *sűrű* sorosvetés útján, legalább is 0·1 hektár kiterjedésű csoportokban.

4. A tölgycsoportok későbbi felszabadtításánál a szomszédos szegély megfelelő ritkítása által arra kell törekedni, hogy a tölgyet mintegy 15 m széles karika-alaku bükkös-sáv határolja, amely arra hivatott, hogy a fenyőféléket a tölgytől távol tartsa. Később ez a szegély arra való, hogy az önálló tölgycsoportokat a körülötte fekvő elegyes állomány kihasználásakor veszély nélkül átvezessük a második vágásfordulóba.

5. Ez az átvezetés olyképen van tervbe véve, hogy már az alapállomány felújításának megindítása előtt a szigetelő öv egyenletesen kiritkíttatik, hogy ott mielőbb fiatalos települjön, mely a koros tölgycsoportot a körülfekvő állomány kihasználása után körülveszi és talaját a kiszáradástól megóvjá.

Ezzel az eljárással a tölgytenyésztés legfontosabb követelményeinek megfelelően: megvédjük fiatal korban elnyomás, fagy, gyom, szárazság ellen és lehetővé tesszük a második fordulóra való teltartását, ami azért szükséges, mert a tölgy szálerdőüzemben tudvalevően csak a 100. év után éri el legnagyobb tömeggyarapodását és 150—200 éves korra van szükség, hogy oly méretekké bírjon, amelyek sokoldalú használhatóság mellett sokszorta nagyobb egységárat biztosítanak, mint azok a gyengébb választékok, amelyek a rendes vágásfordulóban elérhetők.

Ha az ily 160—200 éves tölgyes talajjárdékát a mai árakkal kiszámítjuk, ez bizonyára kisebb lesz, mint alacsonyabb forduló mellett. Azonban ennek a kérdésnek megítélésénél éppen nem szabad számításon kívül hagyni a jövőben biztosan várható ár-emelkedést és nem szabad ezeket a csoportokat önálló állományoknak, hanem az elegyes állomány részeinek kell tekinteni, amely ha a tölgyrészeket alátelepültek, részben mint kétkorú szálerdő áll előttünk.

Más, a tölgyétől eltérő követelményeket támaszt a *kőris*, *szil*, *juhar* és feketedió tenyésztése. Ezek növekedése sokkal gyorsabb, úgy hogy a második vágásfordulóra való teltartás mellőzhető, s azonfölül nagyobb csoportokban csak akkor tenyésztendő, ha magról kelt csoportoknak sarjerdőkben való nevelését tervezzük, míg a szálerdőkben a kis csoportokban való elegyítés is megfelelő, sőt ezekkel még inkább felkereshetjük a kőrisnek, szilnek, juharnak leginkább megfelelő üde és mélytalajú helyeket, amelyek-

hez e fajok jó fejlődése nagyobb mértékben van kötve, mint a tölgyé.

A másik különbség a tölgy tenyésztésével szemben az, hogy a fajok, a dió kivételével, 2—3 éves félsuháng alakjában könnyebben telepíthetők meg, mint vetéssel. A kőris és juhar egyébiránt laza talajon és ritka árnyalás alatt igen könnyen megtelepszik magvetés útján is, úgy hogy abban az esetben, ha a koros állományban a kőris és juhar előfordul, mesterséges beavatkozásra nincs is szükség. A szílnél kevésbé várható a természetes felújulás, mert könnyű magját a szél messze elhordja és zsenge csemetéit a fű és gyom igen könnyen elnyomja.

A tölgytenyésztés követelményeivel egyezik ezeknek a fajoknak tenyésztése annyiban, hogy ezek sem egyesével, hanem csoportosan elegyítendőek, s hogy ezeket a csoportokat sűrűn kell tartani és az *egyenlőtlenül* ritkított faállományban létesíteni. A tarolt vágásterületen talajművelés nélkül a nemes lombfajműket kevésbé célszerű megtelepíteni, mert fiatal korban ezek csemetéi fagy és szárazság, valamint a talaj elgyomosodása vagy elgyepesedése iránt igen érzékenyek. A dióféléknél a mély és csonkítást nem tűrő gyökérzet miatt csakis a vetéssel való aláépítés ajánlható.

Az alábbiakban a felújítás menetének néhány jellegzetes esetét tárgyaljuk és pedig

1. ha a kőris, a juhar és a szil a felújítandó bükkösben uralkodó törzsek alakjában fordul elő;
2. ha a nemes lombfákat más lombfákból, vagy luczfenyőből és bükkből álló erdőbe mesterségesen kell elegyíteni;
3. ha sarjerdőkbe kívánunk magról kelt kemény lombfacsoportokat közbekeverni.

1. eset. Már az utolsó áterdőlés alkalmával minden magtermésre alkalmas kőris, szil, vagy juhar koronáját, amely a továbbtenyésztésre alkalmas üde termőhelyen áll, szabaddá kell tenni, hogy a koronafejlődést és magtermést elősegítsük. Amidőn aztán az állomány természetes felújítása megindul, az első vágást a közbeszórt nemes lombfák körül a csoportos felújító vágás (Ringfemelhie) alakjában kell vezetni. A gyűrűalaku ritkítások nagysága a tartandó kőris- és juharcsoportok nagyságától függ, de mintegy

5 ar-nál kisebb ne legyen. Az anyafák tőszomszédságában, a gyűrűalaku hézagon netalán már megtelepült bükkcsemetéket ki kell huzogatni. A kőris, szil és juhar többnyire igen gyorsan beveti az anyafák alját és a gyűrűs hézagot. Ha mégis 5 éven belül a talaj felsértése daczára magakelt csemeték elegendő számban nem jelentkeznek, akkor a hézagokat kétéves kőris-, juhar-, vagy szilcsemetékkel sűrű (1/0·8 *m*-es) hálózatban be kell ültetni.

Az ekként keletkező ujlatscsoportok további nevelésénél arra kell ügyelni, hogy azok tetőszerű átmenetben, vagyis középtől kiindulva kifelé alacsonyodva lépcsőzetes ugrás nélkül olvadjanak be az alapállományba, melynél valamivel idősebbek. Fontos továbbá, hogy betolakodó lágyfanemek idejében eltávolíttassanak, ellenben később közbeszóródó bükkcsemetést szívesen látunk alattuk.

A nemes lombfaujulat kellő megerősödése után evégből az anyafákat eltávolítjuk s a körülfekvő bükkállományt a csoport kerületén fokozatosan ritkítjuk és idővel eltávolítjuk. Ily módon kitűnő eredményeket lehet elérni.

2. eset. Ha az a feladatunk, hogy a lombfanemeket bükkal elegyes luczfenyőerdőkbe telepítsük, akkor a pásztás fokozatos felujtító vágás (szálaló szegélyvágás, Saumpfemelhie) keretébe kell illeszteni eljárásunkat. A pásztás vágások által érintett üde, mélytalaju részekre megművelt pásztákon 2—3 éves csemeték ültetésével telepítjük meg a nemes lombfákat sűrű kötelékben s e helyeknél a szomszédos, egyébként még érintetlen pásztát is 15—20 *m* szélességben némileg átritkítjuk. Ha a bükk kis mennyiségben fordul elő az anyaállományban, úgy hogy természetes megtelepülésére a nemes lombfacsoportok közelében nem lehet számítani, akkor a talaj üdeségének a későbbi korban való megóvása végeit a csoportokat az erdő alól szedett bükkcsemetékkel, mint elszigetelő gyűrűvel körülültetjük és egyes bükkcsemetét a nemes lombfák közé is ültethetünk.

Mihelyt a nemes lombfák az oldalárnyéktól szenvednek, az árnyaló fák eltávolítását meg kell kezdeni s ha a ritkított pászták szélesbitését a széldöntés veszélye tiltja, akkor a luczfenyőpászták teljes kihasználásához és fenyőféllel való beültetéséhez folyamodhatunk, hogy a már megerősödött lombfacsoportok a nyomás alatt ne sinlődjenek.

3. eset. Sarjerdőknek magról kelt nemes fanemek csoportjaival szándékolt elegyítésénél a csoportos felújító vágás, sűrű ernyőzet fentartásával, a legmegfelelőbb. A fokozatos kihasználás úgy a fagykár elleni védelem, mint a sarjhajtások és a gyomok lehetőség szerint való visszatartása végett elengedhetlen. A nagy területekre terjedő egyenletes ritkítás pedig azért nem ajánlatos, hogy a gazdaság vezetője ne legyen kénytelen nagy kiterjedésű területeket állandóan figyelemmel kísérni, hanem, hogy tevékenysége összpontosulhasson az átalakítás alá vett csoportokra.

A sarjerdőben ugyanis a sarjadék oly gyorsan burjánzik, gyomfák oly könnyen tolakszanak be, hogy a gyomláló vágás helyes idejét könnyen elmulasztjuk. Ezenfelül figyelembe kell venni, hogy hasonlóan, mint a tölgnél a szálerdőben, itt is arról van szó, hogy a magról kelt csoportok 3—4 sarjerdőfordulón át fentartandók, tehát csakis nagy, önálló csoportok felelnek meg. Az alacsony sarjerdő vágásfordulóra való tekintettel a nemes lombfák megtelepítésének 5—8 év alatt befejezést kell nyerni.

Kezdetnek 10—20 ar-nyi területen ritkítunk s lehetőleg a kemény lombfákat, vagy az égert tartjuk fenn ernyőzetnek. Azonban már az első ritkítás 1—2 évvel megelőzően tölgyekkel, vagy dióval alávetettük a csoport helyét, vagy kétéves köris-, szil- és juharcsemetével beültettük. A ritkítás után közvetlenül az alátelepített fiatalost kiegészítjük és sűrítjük. Mintegy 5 évvel később a felszabadító vágás és a betolakodott sarjak és lágyfanemek eltávolítása következhetik.

Nagyon ajánlatos a csoportokat utólagosan száraz helyen ákáczzal, nyirkos helyen égerrel elegyíteni és körülfogni, mert ezek a fanemek, mint légenygyűjtők kiválóan talajjavítók.

Kartársainkhoz és a magyar erdőbirtokosokhoz.

Abból az alkalomból, hogy a földmivelésügyi miniszter ur az óhegyi kincstári erdőben emléket állítottatott *Decrett* Józsefnek, alulírottak 1913. évi február hóban felhívással fordultunk kartársainkhoz és a magyar erdőbirtokosokhoz.

Ugy véltük ugyanis, hogy amikor az ország földmivelésügyi minisztere ilyen tiszteletreméltó módon fejezi ki elismerését egy magyar erdész tevékenysége fölött, nem maradhat el a kartársaknak és a magyar erdőbirtokosoknak a kegyelete sem.

Gyűjtést indítottunk, hogy Besztercebányán emléket állítsunk *Decrett* Józsefnek.

Kartársaink és erdőbirtokosaink kegyelete valóban tiszteletreméltó módon nyilatkozott meg az adakozásban. 3736 K 93 fill. gyűlt be e célra.

Az emlék létesítésére vonatkozó tárgyalások már befejezéshez közeledtek, amikor kitört a világháború, mely annyi nemes törekvésnek gátat vetett.

Mi ekkor felfüggesztettük ténykedésünket.

Most azonban újabb akcióra hívnak fel bennünket a körülmények.

Amikor ugyanis minden forrást fölkatatnak a jótékony szivek, hogy a hadbavonultak családtagjain, a hősi küzdelemben elvérzettek hátramaradottain, az ellenség pusztította vidékek nyomortuljain és a háború okozta pangás miatt kereset nélkül maradt társadalmi rétegeken segítsenek: mi is úgy véltük, keresnünk kell a módot, hogy ebből az adakozásból a létesíteni szándékolt emlék megrendelésével a mai szertelen pangás idején, ha olcsóbb díjazás mellett is munkát adjunk egy művésznek és öntő iparosnak, *de emellett keressük a módját annak is, hogy abból megfelelő összeget jótékony célra fordítsunk.*

Szives tudomására adjuk t. kartársainknak, hogy ezirányu tárgyalásaink eredményre vezettek, amennyiben a kívánt és teljesen megfelelő emlékmű olcsó biztosítása mellett 1700 K marad rendelkezésre.

Azt hisszük az adakozók nemes intenczióit a mai sulyos időkben nem sértjük meg, sőt egyetértő helyeslésükre talál abbéli

elhatározásunk, hogy ezt az összeget hadbavonult és főleg a háboruban hősi halált halt kartársaink hátramaradottainak anyagi támogatására és az ellenséges betörés folytán jelentékeny anyagi károsodást szenvedett, vagy a háboru folytán bármi okból keresetképtelenné vált kartársaink segélyezésére szántuk.

Ebben a tudatban közöljük ez uton t. kartársainkkal és az erdőbirtokosokkal, hogy jelen sorainkkal egyidejűleg az Országos Erdészeti Egyesülethez fordultunk, kérve, hogy az 1700 K-át ilyen rendeltetéssel elfogadni és a fölosztás iránt mielőbb intézkedni sziveskedjék.

Kelt Budapesten, 1914. évi október hóban.

Kaán Károly.

Horváth Sándor.

Téglás Károly.

Bund Károly.

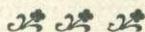

KÜLÖNFÉLÉK.

Halálozások. Györössy Endre m. kir. erdőmérnökgyakornok, a cs. és kir. 33. gyalogzred zászlósa, az Országos Erdészeti Egyesület rendes tagja az északi harctéren nyert súlyos sebesülése következtében mult hó 6-án Aradon 25 éves korában elhunyt. A Jankov-hegy előtti harcban sérült meg s a kötőzhelyről szüleihez intézett megható szövegű levelet mondott egyik társának tollába. Előbb Ungvárra, majd Ghyllányi földmivelésügyi miniszter intézkedésére, aki az ungvári kórházban megszólította, Aradra szállították. Szüleit ekként még viszontláthatta, de csak nagyon rövid időre.

A bustyaháza m. kir. erdőhivatal tisztikara fájdalommal jelenti, hogy szeretett kartársa *Lányi Ákos* m. kir. segéderdőmérnök, a németmokra m. kir. erdőgondnokság vezetője, cs. és kir. tartalékos hadnagy, az Országos Erdészeti Egyesület rendes tagja folyó évi augusztus hó 30-án az északi harctéren hősi halált halt.

Kossányi Béla m. kir. erdőmérnök, az Országos Erdészeti Egyesület rendes tagja Besztercebányán november hó 1-én életének 52-ik évében hosszas szenvedés után elhunyt.

Uj. *Merényi* Gyula, a lipótújvári m. kir. főerdőhivatalnál beosztott m. kir. erdőszámtiszt életének 27-ik évében rövid, súlyos szenvedés után Budapesten f. évi november hó 7-én elhunyt.

Béke hamvaikra!

Kitüntetés. *Puksa* Endre m. kir. erdőmérnök a 15. tábori tüzérezred tartalékos hadnagya a harctéren szerzett érdemeiért legfelső elismerésben részesült.

A hadikölesönre az Országos Erdészeti Egyesület rendelkezésre álló készpénzkészletének felhasználásával 25.000 K-át, az állami erdőtisztek gyermekeinek nevelését segélyező alap ugyancsak 25.000 koronát, az erdővásárlási alap pedig 600.000 K-t jegyzett.

Az Erdészeti Zsebnaptár az 1915. évről megjelent. Az Országos Erdészeti Egyesület tagjai és *Az Erdő* című lap előfizetői 2 K 45 fill., mások 3 K 45 fill. beküldése mellett bérmentve kaphatják az Országos Erdészeti Egyesülettől (Budapest, V., Alkotmány-utca 6. sz.).

A cserző anyagok hiánya, amely a tengerentuli behozatal szünetelése következtében fenyeget, élénken foglalkoztatja az érdekelt ipari köröket, különösen Németországban. A magyar erdőbirtok szempontjából a cserkéreg iránti nagymérvű kereslet várható, amely az eddigi igen alacsony árak lényeges emelkedésével fog járni. Indokolt lesz tehát a szokottnál nagyobb területeket vágni cserhántó erdeinkben, azonban egyúttal az árak megállapításánál a legnagyobb körültekintéssel eljárni.

Kétségtelen, hogy a luczfenyő kérge iránt is nagy lesz a kereslet, tehát az ott is termelhető és jól értékesíthető lesz, ahol eddig értékesítetlen maradt.

500 év óta gyógyítanak csuzt, köszvényt, ischiast stb.

Trencsénteplicz

radioaktív kénes hőforrások és iszapfürdői. Szállodák fürdőkkel egybeépítve, azért egész éven át nyitva. Hidegvízgyógyintézet. Diétetikus konyha. *Uj fürdők. Uj szállodák. Uj iszapfürdők.* Házikurához: Kénes iszap- és vizszétküldés.

Az Országos Erdészeti Egyesület tagjai és azok hozzátartozói a június 15-től szeptember 1-ig terjedő idő kivételével napi 8 koronáért szobát, ellátást, fürdő- vagy iszapkezelést kapnak. Aki ezt a kedvezményt nem veszi igénybe, de a fürdőigazgatóság házaiban lakik, a lakásnál és fürdőknél 50% kedvezményt élvez. Iszapszétküldésnél 10%.

Németországban már a luczfenyő-galyakból nyerhető cserzőanyagokat is számításba vették. A Berlinben megjelenő „Die Lederindustrie“ című napilap (I) szeptember 15-iki számában foglalkozik ezzel a kérdéssel s az illető közleménynek meg nem nevezett szerzője éppenséggel a luczfenyőrőzsének csersavgyártásra való felhasználásában látja azt az eszközt, amely a Németbirodalom és Ausztria-Magyarország bőriparát a háboru tartama alatt ki fogja segíteni a bajból és pótolhatja azt a cserzőanyaghiányt, amely a quebracho-, mangrove-, mimosafa elmaradásából származik.

Schröder tanár szerint a $\frac{1}{2}$ cm-nél vékonyabb luczfenyő-galyacskák átlagban 5.68% cserzőanyagot és 4.33% cukrot tartalmaznak. 100 rész cserzőanyagra tehát ebben az esetben 76.23 rész cukor esik, míg a luczfenyőkéregben ez az arányszám csupán 30.4. Luczfenyőrőzse-kivonatok tehát előreláthatóan még nagyobb mérvben képezhetnek savakat, mint a kéregkivonatok. Schröder azonban a rőzsét csak arra akarja felhasználni, hogy a Quebrachofával együtt kivonatoltassék, annál is inkább, mert ez utóbbi gazdag csersavban, de igen szegény egyéb szerves anyagokban.

A szerző, ki a továbbiakban a cserzés technikájára tesz megjegyzéseket, inkább az elkülönített kivonatolást és az utólagos keverést ajánlja.

Ugy véljük, hogy ha mindenütt ott, ahol ma a téli döntés miatt, avagy egyéb okokból nem hasznosítják a luczfenyő-kérget, annak termelésére berendezkednek, nem lesz szükség a rőzseanyag igénybevételére.

Székhelyváltozás. A m. kir. földmivelésügyi miniszter a temesszlatinai m. kir. erdőgondnokság székhelyét Karánsebesre helyezte át, a zsarnóczakohói m. kir. járási erdőgondnokság székhelyét pedig Garamladomér-ra, u. p. Garamszentkereszt.

Kérelem az Orsz. Kertészeti Egyesület hadikórháza érdekében. Az Orsz. Kertészeti Egyesület tagjaihoz s általában a kertészet minden barátjához azzal a kérelemmel fordul, hogy Kerepesen Pecz Ármin házában berendezett hadikórházában lévő sebesültek ételmezését pénzbeli adományok és eltartható állapotban lévő különféle ételkészletek, befőttek, lekvárok, aszalt gyümölcsök, zöldségfélék, főzelék, burgonya adományozása által elő-

segíteni sziveskedjenek. Az adományok intézendők: Weber Ede tanár urhoz Kerepesen, Pest m.

Hubertus hadikereszt néven az osztrák vadászok *Wang Ferdinánd* miniszteri tanácsos kezdesére az osztrák czimerrel és szarvasfejjel díszített emlékkeresztet bocsátanak áruba, ezüstből 3 K, egyszerűbb kivitelben 1 K áron s mely mint biztossági tű, mint nyakkendő-tű, mint gomb, vagy mint függelék rendelhető a Kriegshilfsbureau des k. k. Ministeriums des Innern, Wien, I., Hoher Markt 5. czimen. A tiszta jövedelem a Vörös-Kereszt és a bécsi földmívelési főiskolán berendezett hadikórház között oszlik meg.

Gyermeknap 1915. Az Országos Állatvédő Egyesület által kiadott Gyermeknap 1915. évi folyama beküldetett. A naplár igen díszes kiállításban, 64 lapon 23 közleményt és 41 igen csinos képet hoz és részben a legkiválóbb írók tollából állatvédő és erkölcsös irányu olvasmányokat nyujt.

Az írók közül megemlítjük Szabolcska Mihályt, Benedek Eleket, Gaál Mózeset, Szendéné Dárday Olgát.

PÖSTYÉN

ma már kettős fogalom.

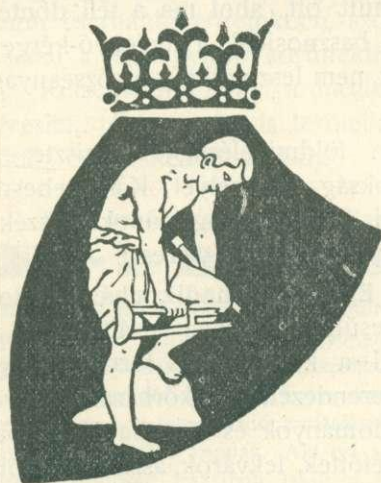

1. Hires iszapforrásai csuz-, köszvényeseteiben az egész világon elismert páratlan gyógyhatásuak.

2. Kitünően felszerelt hideggyógyintézetében neuraszténiák, szivbajok pompás eredménnyel kezelhetők. 1912-ben 18.000 fürdővendég. Télenyáron nyitva. Felvilágosítást nyujt a

Fürdőigazgatóság.

Egyesületünk tagjai utalvány alapján
:: kedvezményben részesülnek. ::

Bővebbet az elnökségnél.

A naptár évről-évre nagyobb népszerűségnek örvend, amennyiben az 1912-iki 127.000, az 1913. és 1914. évi egyaránt egynegyedmillió példányban terjedt el a népiskolákban. A naptár ára 10 fillér, melynek beküldése fejében az egyesület a naptárt portómentesen küldi szét. Megrendelések postautalványon az egyesülethez (Budapest, IX., Ernő-utca 11—13.) czimzendők.



VÁLTOZÁSOK ÉS KITÜNTETÉSEK AZ ERDÉSZETI SZOLGÁLAT KÖRÉBOL.

(Kérjük az uradalmak t. vezetőségeit, hogy erdőtisztai létszámukban beálló változásokról bennünket levelező-lapon értesíteni sziveskedjenek.)

A m. kir. földmivelésügyi miniszter *Rajtsán* János m. kir. erdőtanácsost sok éven át teljesített hű és hosszú szolgálatainak teljes elismerése mellett — saját kérelmére — nyugalomba helyezte.

*

A m. kir. földmivelésügyi miniszter *Fenyves* Lajos m. kir. erdőtanácsost, hű szolgálatainak elismerése mellett, végleges nyugalomba helyezte.

*

A m. kir. földmivelésügyi miniszter *Pászthory* Ödön m. kir. segéderdómérnököt áthelyezte Zsarnóczáról Selmeczbányára a m. kir. bányászati és erdészeti főiskola szolgálatához és tanársegédi minőségben megbizta az erdészeti földméréstani tanszék tanársegédi teendőinek ellátásával.

*

A m. kir. földmivelésügyi miniszter megbizta *Brannich* Kálmán m. kir. erdómérnököt a lugosi m. kir. erdőigazgatóságnál a pénztár ellenőri teendők ellátásával.



ERDÉSZETI RENDELETEK TÁRA.

JEGYZŐKÖNYV.

Felvétellett az államerdészeti tisztviselők gyermekeinek nevelését segélyező alap intéző bizottságának 1914. november hó 18-án tartott rendkívüli ülésén.

Jelen voltak: Téglás Károly miniszteri tanácsos, h. elnök, Péch Kálmán, Arató Gyula, Rappensberger Andor, Kócsy János, Kozma István, Kovács Gábor, Kaán Károly, Gyöngyössi Béla m. kir. főerdőtanácsosok; Doroszlay Gábor kir. erdőfelügyelő, Kacsanovszky József kir. erdőtanácsos bizottsági tagok; Térfi Béla m. kir. erdőtanácsos a bizottság jegyzője; Geyer H. Viktor m. kir. erdőszámvizsgáló, a bizottság számvevője.

Elnök az ülést megnyitván, a betegsége miatt távollévő Nagy Károly miniszteri tanácsos előadó helyett Péch Kálmán m. kir. főerdőtanácsost kéri fel az előadói tiszt elvállalására s egyben bejelenti, hogy Laitner Elek miniszteri tanácsos és Bokor Róbert kir. főerdőtanácsos bizottsági tagok hivatalos elfoglaltságuk miatt az ülésen meg nem jelenhettek.

Jegyző az alábbi indítványt terjeszti elő:

„Határozatilag mondja ki az intéző bizottság, hogy a földmivelésügyi miniszter ur öcczellenciája jóváhagyásától feltételezetten a rendelkezésre álló egész készpénzfelesleg felhasználásával 25.000 K névértékű 1914. évi 6^o/o-os m. kir. adómentes államjáradék-kölcsönkötvényt vásárol.”

Ennek az indítványnak tárgyalása során felmerült az az eszmé is, vajjon nem volna-e kívánatos, hogy az alap értékpapírjainak, vagy azok egy részének kézzizálogul lekötése mellett az osztrák-magyar banktól előleg vétetnék fel abból a célból, hogy azon ismét hadikölcsönkötvények vásároltassanak; s megvitatás tárgyát képezte az is, hogy a vásárolandó kötvények zároltassanak-e vagy sem?

A bizottság határozathozatal előtt mindkét kérdést illetőleg a legilletékesebb helyen szerzett információkat s az állam érdekeinek s a gondjaira bízott alap jövedelmezőségének egyaránt mérlegelésével kimondotta, hogy a rendelkezésre álló egész készpénzfelesleg felhasználásával 25.000 (Huszonötezer) K névértékű 1914. évi 6^o/o-os m. kir. adómentes állami járadékkölcsön- (hadikölcsön)-kötvényt vásárol, azokat nem zároltatja, az ugyanis nagyrészt koronajáradékból álló értékpapírjaira azonban előleget nem vesz fel.

E határozat jóváhagyás végett a földmivelésügyi miniszter ur öcczellenciája elé terjesztendő.

Több tárgy nem lévén, elnök az ülést bezárja.

K. m. f.

Téglás Károly s. k.

miniszteri tanácsos, h. elnök.

Péch Kálmán s. k.

m. kir. főerdőtanácsos, h. előadó.

Térfi Béla s. k.

m. kir. erdőtanácsos, az alap jegyzője.



Az „Erdészeti Lapok“ 1914. évi XXIII. füzetének HIRDETÉSEI.

Az ERDÉSZETI LAPOK mellett mérsékelt közlési díjért a lap irányával nem ellenkező hirdetések kiadatnak.

Dijszabás. Kéthasábos szélességben (107 mm) garmond betűvel vagy ennél nagyobb betűfajttával szedett hirdetés milliméterenkint a) a feladási hirdetéseknek 30 fillér, b) más hirdetéseknek 20 fillér. Táblázatos és garmond betűnél kisebb betűfajttával szedett hirdetések másfélszeres egységárral számíthatnak. Ismételt megjelenés esetén megfelelő árkedvezmény.

Külön mellékletek 25 gramm súlyig 70 koronáért, azontul 25 grammor-
ként 25 koronával magasabb árért mellékeltetnek.



MÜLLER ARMIN
vas- és fém-tömegeszközök gyára,
erdészeti mérő- és jelzőeszközök
BUDAPEST, VI., ÜTEG-UTCZA 19. SZÁM.
TELEFON 137-57.

KÜLÖNLEGESSÉG:
Sándor Lajos m. kir. kereskedelemügyi
minisztériumi műszaki tanácsos **szab.**
„DIADAL“ talpfakapcsolóinak
kizárólagos gyártása ::

Az egyetlen hazai ilyenmű vállalat, hol mindennemű erdészeti szerszámok
jutányos árakon központosítva vannak. Nincsen zavar a beszerzésnél,
gyors és pontos kiszolgálás, versenyárak. — Számos m. kir. állami erdő-
hivatal, járási erdőgondnokságok, városi és uradalmi erdőhivatal allandó
szállítója. Tömeges elismerőlevél vevőktől.

Hépes árjegyzék ingyen és bérmentve. (I. XXIV. 23)

A legújabb NOBEL-féle veszély nélkül kezelhető ASTRALIT

nevű robbantóanyaggal való erdőirtások a kézi-irtással szemben a következő előnyöket biztosítják:

A munkaidő két harmadának megtakarítását. Hihetetlen kevesebb munkaerőt. Jelentősen kevesebb kiadást. Azonnal ekeztés, gyökermentes talajt, nem létezik több ekezőrés. Mindjárt az első évben termést, mivel az ASTRALIT-tal való gyors robbantási munka következtében a tavaszi vetés idejéig nem mulasztatik el. Nagyobb famennyiség termelést a gyökérfa kitermelése által. A gyökereknek és tuskóknak előnyösebb értékesítését, mivel szállítható nagyságban hasítódik össze. Nagymérvű és mély talajlazítást.

A legújabb NOBEL-féle szabad. veszély nélkül kezelhető ASTRALIT

nevű robbantóanyag: a jelenkor elismert legjobb és leghatásosabb biztonságli robbantóanyaga. Bármily robbantási munkánál a legnagyobb megtakarítást eredményezi. Az ASTRALIT a legnagyobb előnnyel még a következő munkálatoknál is használható: talajjavításhoz, talajlazításhoz, szőlőforgatáshoz, gyümölcsfagödörök kirobbantására. A vizet át nem bocátó rétegek áttöréséhez stb. stb. Az ASTRALIT lökés, dörszülés és tüzzel szemben érzéktelen, amiért is a **hatóság** által „veszély nélkül kezelhető” robbantóanyagnak lett minősítve, minek következtében a dinamitra nézve fennálló elővigyázati szabályok, a szállítás és raktározás szempontjából, az ASTRALIT-ra nem terjednek ki; a vasuton **teher- és gyorsárúként** is szállítható. Az ASTRALIT minden munkásnak a kezébe adható.

A DYNAMIT NOBEL R.-T., WIEN és POZSONYBAN

szívesen szolgál felvilágosításokkal és az ilyen munkákhoz díjmentesen küld robbantótechnikusokat, kik a munkásokat bevezetik. **Tájékoztatót** az **ASTRALIT-ról** és **UTMUTATÓT** a **tuskóirtásról** ingyen küld. (2. VI. 5.)

Pályázati hirdetés. 7372/1914. sz. — Breznóbánya szab. kir. városánál az erdőszeti állás megüresedvén, ezen állásra folyó évi december hó 20-ig bezárólag terjedő határidővel pályázatot hirdetek.

Az erdőszeti állással az 1912. évi LVIII. t.-cz. 14. §-a értelmében az e törvény kiegészítő részét alkotó *D*) melléklet alapján a X. fizetési osztály szerint járó fizetés és VI. lakásosztálynak megfelelő lakpénz, évi 600 K napidíj és utiátalányválság, nyugdíj-jogosultság, irodaátalány és 15 m lágy- és 15 m keményhasábfának az erdei rakodón díjmentes kiszolgáltatásával járó tűzifa-illetmény van egybekötve.

Felhívom a pályázni szándékozókat, hogy nyelvismeretüket, korukat, erkölcsi magaviseletüket, testi épségüket és az 1879. évi XXXI. t.-cz. 36. §-ában, illetve 1883. évi I. t.-cz.-ben előírt módon felszerelt kérvényeiket fenti határidőig Breznóbánya szab. kir. város polgármesterénél nyujtsák be.

Besztercebánya, 1914. évi október hó 30-án.

(3. II. 2.)

Dr. Répási Mátyás
alispán.

Főerdész, 45 éves, róm. kath., ki a magyar, német és tót nyelvet szóban és írásban teljesen bírja és keveset románul is beszél, megfelelő *állást keres*.

Az erdőrendezés, felmérés, becslés, valamint az erdészet és vadászat terén kiváló elméleti és gyakorlati képzettséggel bír.

Az erdőjövedelem fokozását garantálja.

Az állást azonnal elfoglalhatja.

Szives ajánlatokat dr. Adorján Mór ügyvéd, Homonna (Zemplén m.) címére kér. (4. III. 2.)

Uradalmi erdészetek; melyek *bányafát*, vagy bányafa célokra való *erdőket* óhajtának eladásra bocsájtani, forduljanak kérdezősködéseikkel „*Gyors értékesítés*” jelige alatt jelen lap kiadóhivatalához. (5. III. 1.)

Termelt tűzifaeladás. 7876/1914. szám. — A zólyomi erdőgondnokságban termelt 820 $\text{ü}r\text{m}^3$ bükkhasáb-, 495 $\text{ü}r\text{m}^3$ bükkvegyes-, 359 $\text{ü}r\text{m}^3$ bükkdorong-, 259 $\text{ü}r\text{m}^3$ tölgyvegyes-, 343 $\text{ü}r\text{m}^3$ tölgydorong-, 45 $\text{ü}r\text{m}^3$ nyirvegyes- és 2 $\text{ü}r\text{m}^3$ nyirdorongtűzifa, négy eladási csoportra osztva, zárt írásbeli ajánlatok útján fog eladatni.

Ajánlatok legkésőbb 1914. évi december hó 4-én déli 12 óráig nyújtandók be Besztercebányán az erdőigazgatóságnál, ahol azok 1914. évi december hó 5-én délelőtt 10 órakor fognak nyilvánosan felbontatni.

A faanyag csoportosítását és a kikiáltási árakat feltüntető kimutatás, árverési feltételek, ajánlati űrlap és boríték alulirott erdőigazgatóságnál szerezhetők be.

Besztercebányán, 1914. évi november hóban.

(6)

M. kir. erdőigazgatóság.

Árverési hirdetmény. 6065/1914. szám. — Alulirott kir. főerdőhivatalnál 1914. évi december hó 16-án délelőtt 10 órakor kizárólag írásbeli ajánlatok útján eladásra kerül az ujgradiskai kir.

erdőgondnokság Bobarski Psunj nevű védkerület 3. tagjának 47. részletében 806 kat. holdnyi területen kijelölt 164 drb. tölgy és 5444 drb. bükktrzs 19.209 (tizenkilencezerkettőszázkilencz) korona kikiáltási ár mellett.

Az írásbeli ajánlatok 1914. évi december hó 16-án délelőtt 10 óráig nyújtandók be a vinkovcezi kir. főerdőhivatalnál, hol a részletes árverési és szerződési feltételek is beszerezhetők.

Vinkovcze, 1914. évi november hó 18-án

(7)

Kir. főerdőhivatal.

Köris- és szilfát veszek

gömbölyü vagy **fűrészelt** állapotban, bármily mennyiségben. Szíves ajánlatok az ár (ab feladó állomás), mennyiség, minőség, szállítási határidő és fizetési feltételek megjelölésével „**Export**“ jelige alatt a kiadóhivatalhoz kéretnek.

(9. II. 1.

Termelt tűzifaeladás. (Erdei rakodón.) 8263/1914. sz. — A zólyomlipcsei erdőgondnokságban termelt 1002 *ürm*³ fenyőhasáb- és dorongtűzifa egy eladási csoportba foglalva zárt írásbeli ajánlatok útján fog eladatni.

Ajánlatok legkésőbb 1914. évi december hó 9-én déli 12 óráig nyújtandók be Besztercebányán az erdőigazgatóságnál, ahol azok december hó 10-én délelőtt 10 órakor fognak nyilvánosan felbontatni.

A faanyagot és a kikiáltási árat feltüntetető kimutatás, árverési feltételek, ajánlati űrlap és boríték alulírott erdőigazgatóságnál szerezhetők be.

Besztercebánya, 1914. évi november hóban.

(8)

M. kir. erdőigazgatóság.

**Az „Erdészeti Lapok“ 1914. évi XXIII. füzetének
tartalma :**

	Oldal
<i>Rónai György</i> : Új faállománybecslési eljárás (Folyt. köv.)	1013
IRODALOM. Lapszemle. A nemes lombfáknek neveléséről	1026
Kartársainkhoz és a magyar erdőbirtokosokhoz	1032
KÜLÖNFÉLÉK. Halálozások. Kitüntetés. A hadikölcsön. Az Erdészeti Zsebnaptár az 1915. évre. A cserzőanyagok hiánya. Székhelyváltozás. Kérelem az Orsz. Kertészeti Egyesület hadikórháza érdekében. Hubertus hadikereszt. Gyermeknaptár 1915	1033
Változások és kitüntetések az erdészeti szolgálat körében	1037
ERDÉSZETI RENDELETEK TÁRA	1039
HIRDETÉSEK	I—IV

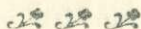

Faint, illegible text at the top of the page, possibly bleed-through from the reverse side.

At: Budapesti Lapok, 1914. évi XXIII. füzetében

1914. évi XXIII. füzetében

Main body of faint, illegible text, likely bleed-through from the reverse side of the page.