

1915. JANUÁR 15.

242.

1915.

ERDÉSZETI LAPOK

AZ ORSZÁGOS ERDÉSZETI EGYESÜLET

LIV. ÉVF.

KÖZLÖNYE

2. FÜZET.

KIADJA: AZ ORSZÁGOS ERDÉSZETI EGYESÜLET

Szerkeszti:

BUND KÁROLY

Megjelenik minden hó 1-én és 15-én. ☉ Előfizetési díj egy évre 16 korona.

Az Orsz. Erd. Egyes. oly alapító tagjai, kik legalább 300 kor. alapítványt tettek, valamint a rendes tagok is 16 kor. évi tagsági díj fejében ingyen kapják. Azok az alapító tagok, kik 300 koronánál kevesebbet alapítottak, 6 kor. kedvezményes árrért járathatják.

Szerkesztőség és kiadóhivatal: Budapest, Lipótváros, Alkotmány-utca 6. sz. II. em.

A lap irányával nem ellenkező hirdetések mérsékelt díjért közöltnék.

(Telefon: 37-22.)

Értesítés

az Erdészeti Lapoknak kettős füzetekben való megjelenése tárgyában.

Tisztelettel értesítjük t. olvasóinkat, hogy az Erdészeti Lapok kéthetenkénti szétküldése a háborus viszonyok következtében nehézségbe ütközvén, a folyóirat további intézkedésig minden hó 15-én kettős füzetekben fog megjelenni.

Budapest, 1915. évi január hó 10-én.

Az Erdészeti Lapok
szerkesztősége.

Az uralkodó család ráczkevei uradalma.

Irta: *Pirkner Ernő*, nyug. m. kir. főerdőtanácsos.

Ausztria és Magyarország birtokállományában jelentékeny kiterjedésű területeket foglalnak el a császári és királyi család tulajdonát képező magán- és alapítványi uradalmak, melyek *mintaszerű kezelés alatt állanak*.

Az egészben mintegy 200.000 hektárnyi birtok 21 uradalomból áll, melyek közül: Smiric, Bezno, Bistrau, Kronporičen, Káčov, Tachlovič, Bustehrad, Sovlenoves, Ploschkovitz és Reichstadt Csehországban, Göding Morvaországban, Pöggstau, Rohregg, Ort és Mannersdorf Alsó-Ausztriában, Mattighofen Felső-Ausztriában, Blühnbach Salzburgban, Eisenerz Steierországban, végre Holics, Sasvár és Ráczeke Magyarországon fekszenek.

Minden uradalom élén egy főtiszt áll, mely vezető állás aszerint, amint az erdészeti vagy a mezőgazdasági terület van tulajdonban, az erdészeti vagy a mezőgazdasági ágazathoz tartozó első tisztviselőt illeti meg.

Az uradalmak vezetését a bécsi és prágai igazgatóság irányítja. A bécsi igazgatóság alá tartoznak a Morvaországban, Alsó- és Felső-Ausztriában, Salzburgban, Steierországban és Magyarországon fekvő uradalmak; a prágai igazgatóság alá a csehországi 10 uradalom. A két igazgatóság fölött áll a Bécsben székelő főigazgatóság (k. u. k. Generaldirektion der Allerhöchsten Privat und Familien Fonde).

A legújabb személyzeti szervezés 1911. évi január hó elsején lépett érvénybe, mely a 21 uradalomnak VII., VIII., IX., X. és XI. rangosztályokba tartozó 205 tisztviselőjét együttes közös létszámba sorozza. 60 állás esik az erdészeti ágazatra, még pedig: 2 erdőtanácsos, 4 erdőmester, 26 erdőgondnok, 13 főerdész, 10 erdőmérnökjelölt és 5 erdőmérnökgyakorlók.

A két igazgatóság és a főigazgatóság tisztviselői, segéd- és kezelő személyzete a fenti létszámban nincs beleértve.

Az erdővédelmi szolgálatra alkalmazott személyzet újabb szervezése ugyancsak az 1911. évben történt: 35 erdészi (főerdőőri), 83 erdőőri és 25 segéderdőőri, összesen tehát 143 állás van szervezve.

Ugy a tisztviselők, mint az erdőőrök fizetése és illetményei külön-külön szabályzatban vannak megállapítva, az osztrák állami alkalmazottak javadalmazásának mértéke szerint. A személyi pótlék az egyes fizetési osztályokban 7 évenként emelkedik.

A megüresedő állásokat nem bocsátják pályázat alá azon humánus elvnek érvényben tartása folytán, hogy elsősorban az érdemdús tisztviselők gyermekei nyerjenek elhelyezést. Ezek neveltetését és az erdészeti vagy gazdasági pályára való kiképztetését a főigazgatóság kiváló bőkezűséggel segíyezi.

Az alapítványi uradalmak kezelését irányító alapelv a tartamosság és a jövedelmezőség.

A magyarországi birtokok közül a *holicsi uradalom* Nyitra vármegye éjszaknyugati részében fekszik és lenyulik a Morva nevű határszéli folyóhoz, melyen túl a gödingi uradalom képezi az alapítványi ingatlanok folytatását.

Területe 10.000 hektár.

A *sasvári uradalom* szintén Nyitra vármegyében, annak déli részében fekszik, területének nagyobb részét, bár fensik, erdő borítja.

Területe 6000 hektár.

A magyarországi birtokok harmadika a Pest vármegyében, Budapest közelében fekvő *ráczevei uradalom*.

Az irattárban megőrzött okmányok szerint a ráczevei birtokot a XVII-dik században Savoyai Jenő királyi herczeg vétel útján szerezte meg.

Akkoriban az egész sziget és az azon túl lévő részek óriási kiterjedésű összefüggő erdőt képeztek, s a zentai győző ide tért mindenkor pihenni diadalmas hadjáratai után és itt hódolt vadászszenvedélyének.

Ugyancsak a XVII-dik század elején épült a herczegi vadász-kastély, amely a mai napig is eredeti alakjában van fentartva és ékes bizonyágát szolgáltatja az egykoron ott lefolyt nagyarányu életnek.

Az erdő egyik irtványán, közel a herczegi kastélyhoz, épült a mostani Ráczeve község.

Savoyai Jenő herczeg halála után a birtok Mária Terézia tulajdonába ment át, ki azt később Christina leányának Albert

szász-tescheni herceghez történt férjhezmenetele alkalmával hozományul adományozta vejének azzal a kikötéssel, hogy abban az esetben, ha házasságuk gyermektelen maradna, a birtok a családalapítványi uradalmak vagyonához csatolandó, ami Christina főhercegnőnek 1822. évben történt elhalálozásával be is következett.

A birtokot terhelő szolgálmányok az urbéri viszony 1862-ben végbement megszüntetésével megváltattak és ez időtől kezdve a birtok felszabadult a legeltetési — faizási — és minden egyéb néven nevezendő terhes kötelezettségek alól. A birtok összes területe: 25.000 hektár. Ebből az erdészet kezelésében 4180·04 hektár van, és pedig: 4045·40 hektár erdő, 16·83 hektár mezőgazdasági föld és 117·81 hektár terméketlen terület. A birtok fele része a Csepelszigeten: Ráczeve, Makád, Ujfalu, Tököl—Csép, Csepel, Szigetszentmiklós és Szigetszentmárton községek határában, — másik fele 2180·64 hektár a kis Duna-ágon túl: Peszér-Adacs községek határában fekszik, mely utóbbi terület a mezőgazdaságilag értéktelenné vált pusztaságból hasított ki és adatott át az erdészetnek erdőtelepítés céljából.

A ráczevei birtok jelentékenyebb része tehát a mezőgazdasági ágazatokhoz tartozik, s azt részben házilag művelik, részben pedig bérbeadás útján értékesítik.

Az erdőbirtok itt is, mint az összes családalapítványi uradalmakon kizárólag házi kezelés alatt áll és a legbelterjesebben kezeltetik.

Az erdészetnek a gazdasági főtiszt alá való rendeltsége csupán a személyi ügyekre és az ellenőrzésre vonatkozik, mert a kezelés körüli eljárást a gazdasági üzemterv és a mindenre kiterjedő szolgálati utasítások és rendeletek szabályozzák, bevételei és kiadásai pedig külön könyvelés tárgyát képezik.

Az üzemterveket, valamint a tíz évenként esedékes üzemátvizsgálási munkálatokat az igazgatósági központból kiszálló erdőrendezőség végzi. Ez készítette a ráczevei erdőbirtokra vonatkozó üzemtervet is 1909-től 1918. évig terjedő érvényességgel.

Az évi jövedelem lehetőleg egyenlővé tétele érdekében az évi hozamterület kiszámítása akként történt, hogy a területek a teljes sűrűségre átszámított kiterjedéssel vétettek számításba. Az „A” üzemosztály területe 3534·50 hektár 30 éves vágásfordulóval.

A „B“ üzemosztály valóságos területe 510·90 hektár, 35 éves vágás fordulóval.

A csepelszigeti erdők főleg a nagy és kis dunamenti részen kerülnek el és olt az áradmányos talajban bámulatós növekvésről tanuskodnak. Fogalmat nyujthat e tekintetben az erdőrendezőségnek a vágási eredményekről a helyszínen végzett felvétele, mely szerint feldolgoztatott egy hektár 30 éves ákáczerdőben:

Műfa	-----	57·60 m^3
Tüzifa	-----	211·02 „
Ágfa	-----	26·02 „
Összesen	-----	<u>294·64 m^3</u>

Ezen faválasztékok eladásából befolyt: bruttó 3849 korona
netto 3498 „

Egy másik helyen egy hektár 30 éves nyár- és szilfaerdő fatömege volt:

Műfa	-----	7·12 m^3
Tüzifa	-----	159·20 „
Ágfa	-----	32·20 „
Összesen	-----	<u>198·52 m^3</u>

Ezen mennyiség eladásából befolyt: bruttó 2057·72 korona
netto 1851·20 „

A vágások feldolgozása házilag történik s csak kivételesen szabad egyes vevőknek különleges szükségletének fedezésére a megfelelő faegyedeket kiválasztani. Egyébként a vágásban található összes műfát 1·50, 3·00 és 4·00 méter hosszú darabokban ürméterekbe rakják s így szolgáltatják a vevő közönség által kívánt és megszokott méreteket, melyekből összes igényeit kielégítheti és kerítésoszlopot, szőlőkarót, bognárfát, igáskocsirészeket stb. egyaránt készíthet. A tűzifát kellő választékolással termelik, az ágfát pedig nyalábokba kötözik.

A vágásban kitermelt műszerfát és tűzifát a helyszínen rakásonként külön-külön bocsátják nyilvános árverés alá, hogy ezáltal a mutatkozó nagy keresletnél minél több félnek igénye kielégítést nyerjen. Ezen eljárás ugyan nagyon fárasztó és sok időt vesz igénybe, de meghozza a legnagyobb pénzbeli eredményt.

A jelenben árverés után a vágásokban eladott anyagokért elért átlagos árak a következők: kemény épületi és műszerfa 8—20 *cm* átmérővel m^3 -ként 26 korona.

Erős méretű tölgyhaszonfa kéreggel mérve m^3 -ként 30—40 korona.

Kemény műszerfa 1·50 és 3·00 méteres hosszban 8—10 *cm* átmérővel $\ddot{u}rm^3$ -ként 18 korona.

Kemény hasáb tűzifaért $\ddot{u}rm^3$ -ként	---	---	9·20	K
Kemény selejtes	"	"	9·00	"
Kemény dorong	"	"	8·00	"
Lágy hasáb	"	"	6·50	"
Lágy selejtes	"	"	5·80	"
Lágy dorong	"	"	5·20	"

A Ráczeke községben fentartott uradalmi raktárban

1 ürméter kemény hasábfá ára	---	---	10·60	K
1 " lágy	"	"	6·60	"

ahol az eladás azonban csak korlátolt mennyiségben történik.

A vágások feldolgozása és a termelt faanyagok értékesítése után azon területek, melyeken a visszamaradt fatuskóktól már nem várható kielégítő sarjadzás és megfelelő záródású fiatalosok keletkezése, parcellázva nyilvános árverésen mezőgazdasági közteshasználatra adatként bérbe oly kötelezettséggel, hogy bérlő a visszamaradt fatuskókat és gyökereket kiirtani, a talajt jól megmunkálni, a harmadik évben foganatosított ültetést vagy magvetést még további két, esetleg három éven át a sorok közé ültetett gazdasági növényekkel együtt gondozni és ápolni tartozik.

Ily bérletekre óriási a verseny és rendszerint a több tuskóval bíró parcellákért tesznek legnagyobb ajánlatot.

Az erdészet által szolgáltatott évi tiszta jövedelem eléri a 70.000 K-át, melyhez a vadászat és halászat mintegy 3000 K-val járul és így az átlagos évi jövedelem hektáronként 16·7 K. Ha azonban a jelenleg mit sem szolgáltató peszér-adacsi birtokrészletet figyelmen kívül hagyjuk s a 4180·04 *ha*-nyi összterületből annak 2189·64 *ha*-nyi területét levonjuk, akkor a hozadékképes 1990·40 *ha*-ra vonatkoztatva a hektáronkénti tiszta jövedelem 35 K.

Az uradalmi erdészetre nézve nagyon is kedvezőnek mondható áralakulás a Csepelszigeten uralkodó, s immár fedezetet alig találó faszükségletben s az évről-évre fokozódó keresletben leli magyarázatát. E körülményt az utóbbi időben véghez vitt mértéktelen erdőirtások idézték elő, melyek következtében az erdő állománya jelentékenyen megapadt.

Az uradalom érdekeit szem előtt tartó vezetőség a fejlődő viszonyokat kellő figyelemmel kíséri és a kínálkozó előnyöket tétovázás nélkül saját javára iparkodik fordítani. Így a mezőgazdaságilag kevésbé produktív területeket, melyeknek átlag jövedelme a fent kimutatott erdőnyújtotta jövedelem mögött maradnak, az erdőtelepítés céljaira engedi át. Ezen elvnek követeése és végrehajtása pénzügyi szempontból is helyes eljárás, mert meghozza a tőke biztos kamatját; de várható az erdőtől egyéb fontos, a vidékre, a helyi klimára és a lakosságra kiható, áldást hozó befolyás is.

Kiváló figyelmet fordítanak az erdőművelési munkálatokra, melyeket nagy körültekintéssel és szakértelemmel foganatosítanak. Erre vonatkozólag nagyon érdekes utmutatások foglaltatnak a gazdasági üzemtervben.

Mielőtt ezeket felsorolnám, szükségesnek tartom, hogy a szóban forgó birtok fekvéséről, éghajlatáról és talajáról néhány tájékoztató adatot közöljek.

A birtok átlagos tengerszintfeletti magassága 112 m. Az éghajlati viszonyok kedvezőtlenek, forró száraz nyarak, nagyon hideg telekkel váltakoznak.

A talaj minősége nagyon is változó. A Duna ligeteiben és áradmányos területein kavicsos altalajon található a fatenyészetre legkedvezőbb televénydus mély rétegű föld. (Csepel, Peszér és Adacs községek határában kizárólag futóhomok van sok helyütt homokkőrétegekkel terméketlenné téve. A szélfúvások által keletkezett mélyedésekben lelhető némi sekély szikes agyagréteg.)

A nagyon is különböző talajminőségek természetszerűleg megkövetelik az egyes fajok helyes megválasztását, melynél a ligeterdőkben a talajvíz állása is tekintetbe veendő.

A Duna mentén a mélyebben fekvő erdőrészekben a lombfák közül előnyben részesül a fekete- és ezüstnyár, a fűznek több

faja, valamint a szilfa; a magasabban fekvő erdőrészekben pedig mint állományt képző fánem a kőris- és a tölgy szerepel.

A régebbi gazdálkodás nem fordított elég gondot a hiányos záródású állományok magról nevelt csemetékkal való kipótlására, hanem a tarvágások alkalmazása mellett ezen területek felujulását kizárólag a tuskók sarjadzási képességére bízta.

Már 1862-ben az urbéri szolgalmányok megváltása utáni években néhai barenthali Praxá Béla, az akkori uradalmi erdőmester ajánlotta, hogy a hiányosan felujult vágások tuskóirtással kapcsolatosan használtassanak ki és az erdőtelepítés mezőgazdasági köztes-használattal fogatosítottassék.

Eleinte ákáczcsemeték ültetésével történtek az erdősitések, de csak korlátolt mértékben és minden következetesség nélkül.

Utóbb azonban s különösen az 1900. évtől kezdve a legnagyobb figyelem fordított az erdőművelésre. Azóta gyorsabb kihasználás alá kerülnek a sarjadzás útján keletkezett, azonban a tőkék hiányossága és fogyatékosága folytán csekélyebb értékkel bíró vágások, amelyeknek szakszerű felujítása csemeteültetéssel történik és kellő figyelemmel választják meg a talajváltozatoknak legjobban megfelelő fánemeket és pedig: tölgyet, kőrist, amerikai diót, ákácot, nyárfát és fűzfát, a futóhomokos területeken pedig a feketefenyőt és az ákácot.

A vágásfordulónak 30 évben történt megállapításánál figyelembe vétetett, hogy a nyár- és fűzfajok, valamint az ákác már 30 éves korában eléri az átlagnövedék maximumát s hogy e korban már a vevők által megkívánt vastagsági méretű műfát szolgáltat.

A „B” üzemosztályban a 35 éves vágásforduló csak számítási tényezőnek tekintendő, melyben kifejezést nyer azon körülmény, hogy ezen üzemosztály vágásaiban a szépen fejlődő tölgy, kőris, feketedió, helyenként az ákác is — csoportonként a második esetleg a harmadik vágásforduló végéig is fentartatnak nagyobb értékű haszonfák nevelése céljából.

Ezen üzemosztálynál a 35 évre felemelt vágásfordulóval csakis az évi hozamterület kisebbedése céloztatott, hogy a fentartott műfacsoportok a megtakarított vágásterületben fedezetet leljenek.

A fentartandó műfacsoportok már a telepítés alkalmával szemeltetnek ki és különös figyelemben és ápolásban részesülnek.



1. kép. Ráczkevei uradalom: 15 éves tölgyfarészlet.

A talaj megmunkáltatását és lazítását a teljes záródás beálltáig végzik. Ezután kezdődik az elszáradó ágaknak fűrészszel való eltávolítása, ágmentes törzsek nevelése céljából.

Az így nevelt tölgy-, kőris-, feketedió- és ákáczcsoportokat tüntetik fel az itt bemutatott fényképfelvételek. (1—4. ábra.)



2. kép. Ráczekevi uradalom : 16 éves kőrisfarészlet.

Kiválóan tanulságos képet nyújtanak a peszér-adacsi futóhomokon történt erdősítéseket feltüntető fényképfelvételek (5. és 6. ábra), hol az erdősítési, illetve homokkötési munkálatokkal szép

eredményeket érnek el. Az eredmények teljes mértékben igazolják a jelenlegi erdőgondnok, Praxa János által felállított irányelveket, melyek az alábbi pontokba vannak foglalva;



3. kép. Ráczevei uradalom : 18 éves ákáczos.

1. Minden ültetési munkálatot alapos talajvizsgálatnak kell megelőznie, hogy a homok minősége és az esetleges kőréteg mélysége és kiterjedése megállapíttassék.

2. Minden ültetési munkálatot már ősszel 40 centiméter mélységig menő talajforgatásnak kell megelőznie. A talajt ásóval

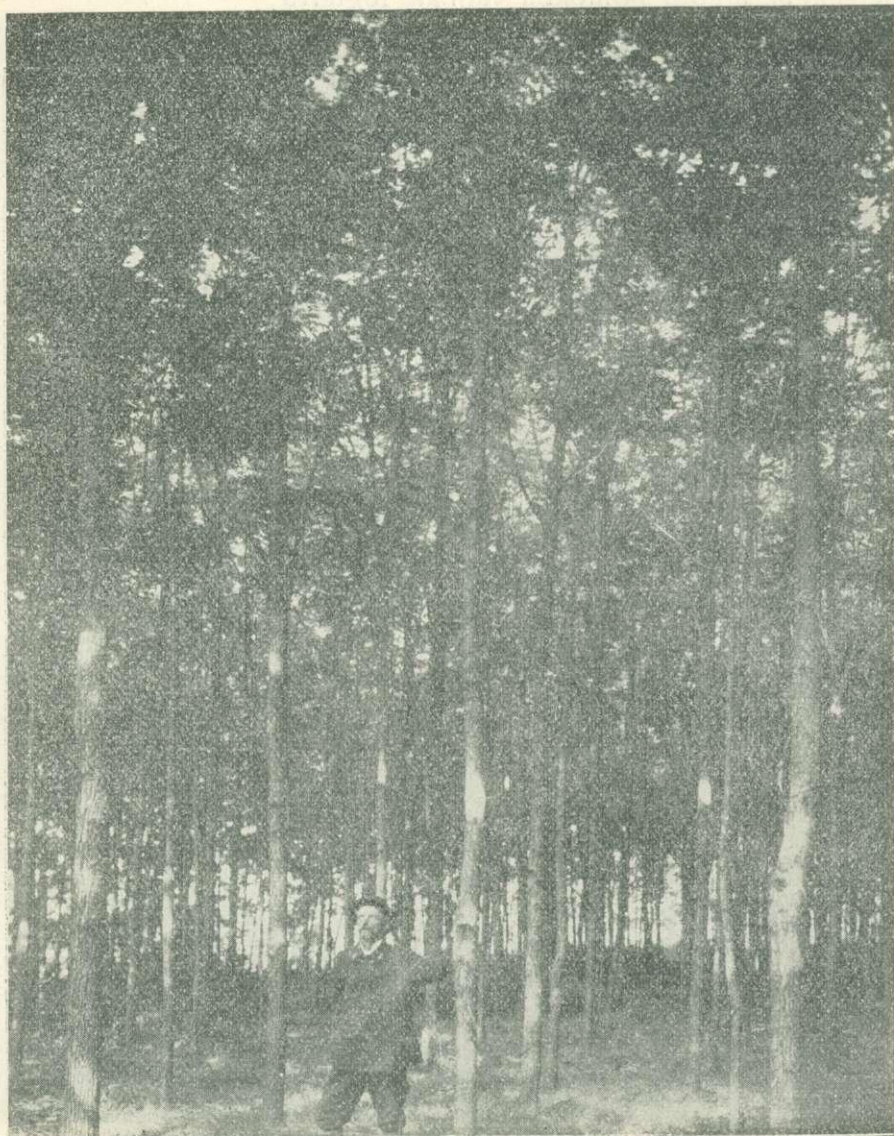

4. kép. Ráczevei uradalom : 15 éves feketediófarészlet.

2—2 méter széles pásztákban forgatják fel akként, hogy a fel-forgatott pászták között egy-egy 2 méter széles pászta érintetlen

marad, mely egyuttal szélfogó gyanánt is szolgál, s a melynek betelepülése későbbi években a pászta közepének felszántásával megsértett és átmetszett ákáczyökerek hajtásaitól várható. *)

3. Az ültetési munkálatoknak kora tavasszal, márczius hóban kell történniök, hogy a talajba hatolt téli nedvesség a csemeték megfogamzását elősegítse.

4. Ültető anyagnak veendő: az állandóan nedves talajon a füz-, nyár-, nyír- és égerfa; a mélyen fekvő, televényben gazdag

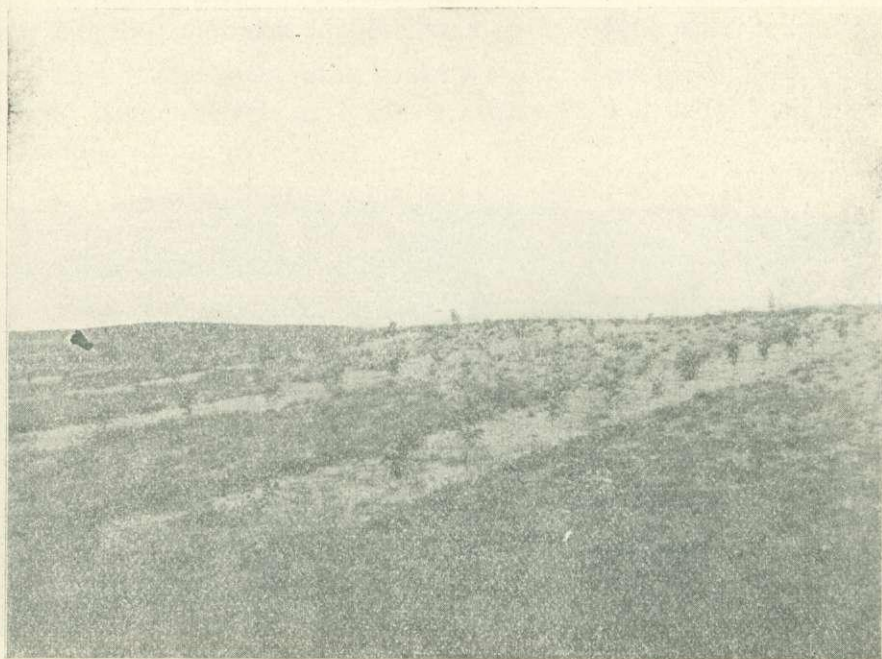

5. kép. Ráczevei uradalom: Ákácztelepítés pásztás talajműveléssel.

(fekete homok) talajon a tölgy; a száraz és sivár talajon az akác és feketefenyő. Főfánemnek mindenkor az akác tekintendő, mely a csemetekertben egyéves korban átiskolázva, mint kétéves csemete sértetlen gyökerekkel használandó fel az elültetésre.

*) A talaj teljes megművelése az akác igényeinek természetesen még inkább megfelelne, s a továbbiakból következővel idővel ezeken a most az erdőgazdaság részére lefoglalt területeken tényleg az alaposabb talajmegművelés van tervbe véve.

5. A pótlások egyelőre mellőzendők. Azok *későbbben végzendő alapos talajmunkáltatással kapcsolatosan* foganatosítandók.

A peszér-adacsi birtokon 1900. évben megkezdett és azóta rendszeresen foganatosított erdősítésekkel igen szép eredményeket értek el, s a magyar Alföldnek ezen eddigelé oly szomorú képet nyújtott tája ma már az erdőgazdaság részére meghódítottnak tekinthető. Dicséret és elismerés illeti meg ezért az intéző uradalmi tisztet, kik fáradságot nem kíméltek feladatuk megoldásánál.

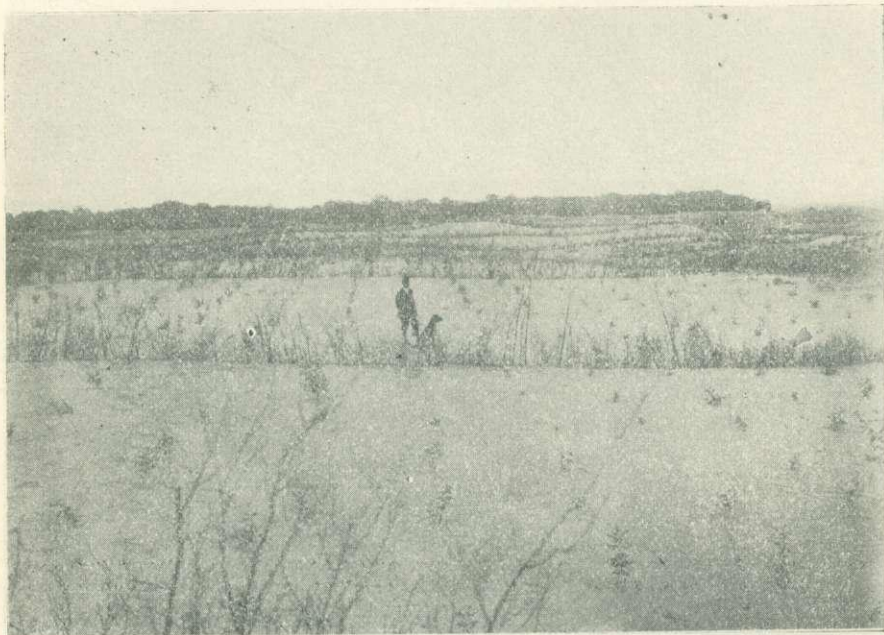

6. kép. Ráczevei uradalom: Ákácztelepítés szélfogókkal.

A nagyszabású erdősítéssel kapcsolatosan megoldandó volt a mozgékony és helyét folyton változtató homok költözésének megakadályozása, ami az uralkodó szél irányára merőlegesen alkalmazott sövények felállításával éretett el. Megjegyzem, hogy a száraz galyak, kukoricaszár, szalmakötegek bedugdosásával készített sövények egymáshoz oly közelségben állították fel, amint azt a szél erejének megtörése kívánatossá tette. A homok felületének galyakkal vagy szalmával való betakarását mellőzték. Ehelyett inkább a sövényeket állították fel sűrűbben.

Az így keletkezett szélvédett pásztákat erőteljes ákáczcsemetékkel ültették be. Itt-ott gyökeres nyárfadugványokat alkalmaztak és ezen eljárással immár beerdősítettnek mondható a 2189/64 hektárnyi területnek fele része és helyenként már idősebb ákác, nyár- és feketefenyőrészetek láthatók.

Az egykoron terméketlen homokpusztának az erdőgazdaság részére való meghódítása a nemzetre váró kultur munkálatok egyik megoldott feladatát képezi.

Az erdősítéseknél alkalmazandó fajok megválasztásáról a már előrebocsátottakat kiegészítik még a következők:

1. A fekete nyár, mint csekély értékű haszon- és tűzifát szolgáltató faj helyett az ezüst, a szürke és a kanadai nyár alkalmazandó.

2. A Duna-ligetekben fentartani szándékolt tölgy-, kőris-, juhar- és feketediócsoportok nagysága 5—20 ár közt váltakozhatik; a csoportok körül bekövetkező tarolás és így a szabad állás okozta hátrányok ellensúlyozása céljából a csoportok ákáczból alkotott övvel veendő körülről.

A műfajcsoport létesítését célzó erdősítés az idős erdő tarolását megelőzőleg 5 évvel fogantatandó megfelelő nagyságban irtott területen,*) vagy pedig: előbb megejtendő a tarvágás és annak megtörténte után történik a létesítendő csoportok számára megkivánt tuskóirtás.

Midőn a műfajcsoportok ritkulni kezdenek, akkor megfelelő alátelepítésről kell gondoskodni. E célra alkalmazandó a tölgy és kőris, nedves helyeken az éger; ákác alá a csertölgy választandó. Feketediónál alátelepítés nem szükséges, mert a talajt dús lombosítással eléggé takarja és különben is csak a legjobb talajjal bíró helyeken eszközözendő annak telepítése, hol talajvédelemre nincsen szükség.

3. Az ákáczfiatalosok jobb talaju részein azonnal, száraz homokos részeken pedig 10 év múlva pásztánként csertölgy telepítendő vetés vagy ültetés útján, hogy az ákácz letarolása után csertölgygyel vegyes állomány képződjék.

*) V. ö. Erdészeti Lapok 1914. évi 23. füzetének 1031. oldalát.

4. Az eddig előnyben részesített kőrisfatelepités jövőben korlátozandó a kőrisbogár károsításai miatt, különben is azt a feketedió, mely előnyösebb pénzbeli hasznot nyújt, pótolja.

5. A kifejezetten csakis lágyfanemeknek való áradmányos, valamint kifejezetten a tölgy és feketediónak való termőhelyektől eltekintve, a többi területek erdősítésénél mindenkor és kizárólag az ákácznak adandó az elsőbbség és főfanemként tekintendő mindaddig, míg a pajzstetű tulnaggy károsításokat nem okoz, mert ezen fanem, tekintve a talaj minőségéhez fűzött csekély igényeit, mindenekelőtt a legértékesebb.

A magam részéről ajánlom a Dunaártéri szigeterdők felújításánál a most felsorolt lombfákön kívül kisebb csoportokban való elegyítésre a *Chamaeciparis* fajokat, melyek az üde talajt és páradús levegőt egyaránt kedvelik. Ezen tulajdonságuknál fogva mint kiválóan e termőhelyre való fanemet ajánlom őket úgy saját tapasztalataim, valamint Róth Gyulának az Erdészeti Lapok 1913. évi XXIV. füzetében irt cikke alapján.

Európában legelterjedtebb a *Chamaeciparis Lawsoniana*. Megtelepítését különösen ajánlatossá teszi gyors növekvése, gyönyörű alaki képződése, fájának kitűnő minősége és ennél fogva értékes volta; széppé és érdekessé varázsolja azt az erdőrészt, melyben ezen fenyő-féle meghonosodott.

Az erdősítések és a fiatal állományok a legfigyelmesebb gondozásban részesülnek.

A körvonalazott elvek szerint kezelt, és sik fekvése daczára igen változatos erdőbirtok jelenlegi intéző erdőtisztjét, *Praxa* Jánost méltán illeti teljes elismerésünk, de kegyeletesen kell megemlékeznünk *Grassl* Hugó kir. tanácsos, gazdasági főtisztról is, aki mindig teljes megértéssel és jóindulattal támogatta az erdészeti működését a múlt évben bekövetkezett, nagyon is időelőtti elhunytáig.



EGYESÜLETI KÖZLEMÉNYEK.

FELHIVÁS.

Az Országos Erdészeti Egyesület által kiosztandó *rendkívüli segélyek* ügyében.

Az Országos Erdészeti Egyesület részben erre a célra rendelkezésére bocsátott összegekből, részben pedig az Erdő című lapkiadvány 1914. évi bevételi feleslegéből 1915. február hóban rendkívüli segélyeket oszt ki, még pedig:

a) hadbavonult és főként hősi halált halt erdőtisztek hátramaradottjainak és az ellenséges betörés folytán jelentékeny kárt szenvedett, vagy a háboru folytán keresetképtelenné vált erdőtiszteknek egyszer s mindenkorra adományozott 100—250 K összegben; összesen erre a célra mintegy 2500 K áll rendelkezésre;

b) oly erdészeti altiszteknek, illetőleg azok hátramaradottjainak, kik az Erdő című lap 1914. évi évfolyamára előfizettek, ha hadbavonultak, hősi halált haltak, az ellenséges betörés következtében jelentékeny kárt szenvedtek, vagy a háboru folytán harczképtelenné váltak, egyszer s mindenkorra adományozott 50—125 K összegben; erre a célra mintegy 1500 K áll rendelkezésre.

Felhívjuk a pályázni szándékozókat, hogy **bélyegtelen** kérvényeiket 1915. évi **január hó 25-ig** adják be az Országos Erdészeti Egyesülethez: Budapest, V., Alkotmány-utca 6. sz.

A kérvényben a kérelem alapját képező egyéb körülményeken kívül *ki kell tüntetni a kérvényező, illetőleg a férjének vagy atyjának polgári állását, katonai rendfokát és csapattestét, állandó lakhelyét, szolgálatadójának nevét és lakhelyét, kérvényező polgári járandóságait, s hogy azok mily mértékben vannak beszüntetve, kérvényező családi állapotát, a gyermekek számát, korát és nemét, részesül-e kérvényező vagy gyermekei állami vagy egyéb segélyben vagy ösztöndíjban? Le kell továbbá írni a szenvedett kárt, annak pénzbeli értékét, az esetleges menekülés körülményeit stb.* s mindezt lehetőleg hatósági bizonyítvánnyal igazolni is kell.

Budapest, 1914. évi december hó 19-én.

Az Országos Erdészeti Egyesület Elnöksége.



KÜLÖNFÉLÉK.

Dr. Bedő Albert üdvözlése. Az Országos Erdészeti Egyesület első alelnöke, dr. Bedő Albert ny. m. k. államtitkár, m. hó 31-én 75. életévét töltötte be. Ebből az alkalomból, valamint az évforduló alkalmából az egyesületnek Budapesten lakó választmányi tagjai nála tisztelegvén, nevükben Téglás Károly miniszteri tanácsos fejezte ki átérzett, meleg szavakkal az igazgatóválasztmány és az egyesület tagjainak igaz szeretetből és tiszteletből fakadó ragaszkodását és szerencsekívánságait, amelyekért az ünnepelt meleg köszönetet mondott.

† **Herman Ottó.** A magyar tudományt súlyos veszteség érte. Tudományos életünk egyik tipikus alakja, a természetkutatás és népismeretek leghivatottabb művelője, *Hermann Ottó*, a Magyar Ornithológiai Központ igazgatója, volt országgyűlési képviselő m. hó 27-én Budapesten életének 80-ik évében jobblétre szenderült. Hozzánk erdészekhez ő különösen közel állott. Puritán, tiszteletet gerjesztő alakját nem csupán hazafiasságáért, a néplélek felismerésére páratlan hivatottsággal végzett kutatásaiért öveztük szeretettel, hanem azért is, mert a természetkutatás s az alkalmazott természet-tudományok terén gyakran találkoztunk vele, s pl. az államerdészeti tisztikar az ornithológiai megfigyelések terén szerencsés volt, buzgó segítőtársa lenni. Emlékét kegyelettel fogjuk őrizni!

Halálozások. *Cseri Árpád* m. kir. erdőszámtiszt (Orsova), mint a cs. és kir. 43. gyalogezred póttartalékosa, az északi harc-

500 év óta gyógyítanak csu^zt, kö^szvén^yt, ischiast stb.

Trencsénteplicz

radioaktív kénes hőforrásai és iszapfürdői. Szállodák fürdővel egybeépítve, azért egész éven át nyitva. Hidegvizgyógyintézet. Diétetikus konyha. *Uj fürdők. Uj szállodák. Uj iszapfürdők.* Házikurához: Kénes iszap- és vizszétküldés.

Az Országos Erdészeti Egyesület tagjai és azok hozzátartozói a június 15-től szeptember 1-ig terjedő idő kivételével napi 8 koronáért szobát, ellátást, fürdő- vagy iszapkezelést kapnak. Aki ezt a kedvezményt nem veszi igénybe, de a fürdőigazgatóság házaiban lakik, a lakásnál és fürdőknél 50% kedvezményt élvez. Iszapszétküldésnél 10%.

téren szerzett súlyos betegsége következtében 25 éves korában Miskolczon elhunyt.

Mairovitz Mór tekintélyes máriaradnai fakereskedő, az Országos Erdészeti Egyesület rendes tagja, m. hó 23-án 72 éves korában elhunyt.

Rákossy Márton urad. erdőmérnök, cs. és kir. tart. had-apródőrmeister, az Országos Erdészeti Egyesület rendes tagja — magánértesülés szerint — 1914. évi november hó 20-án az északi harctéren hősi halált halt. A megboldogult ezüst vitézségi éremmel is ki lett tüntetve, miről hozzátartozói már csak a harctérről visszaküldött értéktárgyai átvétele által vettek szomorú tudomást.

Béke hamvaikra !

Bognárfakészletek. A mostani világháboruban igen sok jármű pusztult el a csatatereken és igen sok a háboru végén hasznavehetetlen lesz. Ezért különösen azon vidékeken, ahonnet a hadsereg szekereket és kocsikat rekvirál, igen nagy gondot kell fordítani arra, hogy a téli vágásokban található s bognárfának alkalmas törzsek nagy mennyiségben termeltessenek, hogy a háboru befejeztével a kocsikészítő bognárok megtalálhassák a kellő mennyiségű szárazfát a kocsigyártáshoz. Különösen ajánlatos nagymennyiségű küllő és talpfa előállítására.

Küllőnek leginkább keresett az ákácdfa és másodsorban a kőrisfa, talpfának a kőrist, bükköt és tölgyet keresik.

Oldaloknak, nyujtóknak a 4—5 m hosszú sima kőris-, szil- és nyírfa a legkeresettebb.

Agynak igen kedvelt a szil- és kőrisfa.

Azért tehát azok az erdőgazdák, kiknek az évi termésében ilyen választékok vannak, igen helyesen teszik, ha pénzügyi szempontból is minél több ilyen készletet termelnek, de másrészt ez hazafias kötelesség is. A termelt bognárfát czélszerű lehetőleg száraz helyen raktározni.

Lenhárd A.

Ujévi üdvözlések megváltása. A földmivelésügyi minisztérium erdészeti tisztikarának alább felsorolt tagjai a szokásos ujévi üdvözléseket pénzben megváltották, miért is ezen az uton mondanak köszönetet a szaktársaink részéről küldött ujévi jókívánásokért:

Ambrus Lajos, Arató Gyula, Balogh Ernő, Barsy Richárd, Biloveszky Béla, Czillinger János, Dezsényi Jenő, Fröhlich Bruno, Gruber Gyula, Gurányi István, Inczedy Géza, Héjas Kálmán, Kacsanovszky József, Korzenszky Antal, Kovács Aladár, Kovács Gábor, Lipcsey László, Lőfi Jenő, Martián Livius, Petényi Keresztély, Pfeiffer Gyula, Rappensberger Andor, Ratkovszky Károly, Ráduly János, Sándor Jenő, Spettmann János, Szokolóczy József, Térfi Béla, Tomassek Miklós, Vidos Miklós.

A megváltási összeget — a mely 101 koronát tett ki a hadsegélyző hivatalhoz küldték be a *háboruban elesettek özvegyeinek és árváinak* felsegítésére.

A magunk részéről örömmel üdvözljük ezt az észszerű, s amellet nemesszívü eljárást s kívánjuk, hogy az a jövőben állandósuljon, illetve vidéki szaktársaink körében is meghonosuljon, mert hogy egyebet ne említsünk, a jövőben minden ilyen alkalmat fel kellene használunk pl. az özvegyeket segélyező Wágner-

PÖSTYÉN

ma már kettős fogalom.

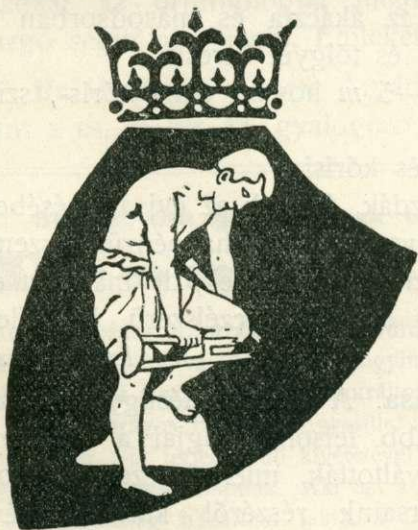

1. Híres iszapforrásai csusz-, köszvényeseteiben az egész világon elismert páratlan gyógyhatásuak.

2. Kitünően felszerelt hideggyógyintézetében neuraszténiák, szivbajok pompás eredménynyel kezelhetők. 1912-ben 18.000 fürdővendég. Télen nyáron nyitva. Felvilágosítást nyújt a

Fürdőigazgatóság.

Egyesületünk tagjai utalvány alapján
:: kedvezményben részesülnek. ::

Bővebbet az elnökségnél.

Károly-alapítvány növelésére, amely még manapság is csak a minimális segélynyújtásra ad módot.

Műszaki Naptár 1915. Ennek a zsebkönyvnek ma már a 19-ik évfolyama jelent meg az 1915-ik évre. Az új szerkesztő *Mihályfi* József ebben a kiadásban is, úgy mint a múlt éviben, több módosítást, bővítést foganatosított. A 26 ivnyi tömör szedésű, sok ábrával is bővelkedő zsebkönyv az építészek és a mérnökök minden szükségletét kielégíteni iparkodik. Ára vászonkötésben 4 K. Kapható minden könyvkereskedésben, valamint a kiadónál, a „Pátria” részvénytársaságnál, Budapest, IX., Üllői-út 25. sz.

Köztelek Zsebnaptár 1915. Szerkesztik és kiadják: *Rubinek* Gyula, az OMGE. igazgatója és *Szilassy* Zoltán, a GEOSz. titkára. Ára 4 K. A „Köztelek Zsebnaptár” 1915. évi huszonegyedik évfolyama a mai *sulyos viszonyok* mellett is megjelent, noha a jelenlegi helyzet egyáltalában nem kedvez az irodalmi vállalkozásoknak. A „Köztelek Zsebnaptár” elmaradását azonban sok ezer gazda sajnálná, akik megszokták a használatát. A „Köztelek Zsebnaptár” 4 K-ért kapható minden könyvkereskedésben, vagy a kiadóhivatalban, a „Pátria” könyvkereskedésében, Budapest, IX., Üllői-ut 25. sz.



VÁLTOZÁSOK ÉS KITÜNTETÉSEK AZ ERDÉSZETI SZOLGÁLAT KÖRÉBŐL.

(Kérjük az uradalmak t. vezetőségeit, hogy erdőtiszti létszámukban beálló változásokról bennünket levelező-lapon értesíteni sziveskedjenek.)

A m. kir. földmivelésügyi miniszter áthelyezte *Visnjic* Milán kir. erdőmérnököt Rujevácról a zagrebi kir. erdőigazgatóság központi szolgálatához Zagrebbe.

*

A m. kir. földmivelésügyi miniszter áthelyezte *Sébor* János m. kir. erdőmérnökgyakornokot Orsováról Lugosra az ottani m. kir. erdőigazgatóságához.



Az Országos Erdészeti Egyesület pénztáránál teljesített befizetések 1914. évi december hóban.

A rövidítések magyarázata :

Az ákácza monografiája	— — — = Am.	A fenyőfélék fájának összehasonlító	
Alapítványi kamat	— — — = ak.	szövegtana	— — — = Fösz.
Alapítványi tőketörlesztés	— — — = att.	Hazánk házi faipara (Gaul Károly)	— — — = H. F.
Áltiszti segélyalap	— — — = Asa.	Hirdetési díj az E. L.	— — — = hd.
Aftutó bevétel	— — — = áb.	Hirdetési díj az „Erdő”-ben	— — — = Ehd.
Báró Bánffy D. alapítvány	— — — = BBa.	Időközi kamatok (takarékpénztári)	— — — = ik.
Bedő Albert alapítvány	— — — = BAa.	Kedvezményes lapdíj	— — — = kld.
Bükküzifa romlása stb.	— — — = Btr.	Készpénzalapítvány	— — — = k. a
Egyéb bevétel	— — — = Egy.	Külföldi faemek tenyésztése	— — — = Kft.
Erdői facsemeték nevelése	— — — = Ecs.	Lakber	— — — = lb.
Erdészeti Géptan	— — — = Egt.	Lapdíj (Erd. Lapok)	— — — = ld.
Erdészeti Lapok egyes füzetei	— — — = EL.	Legelő-erdők berendezése	— — — = M. L.
Erdészeti Növénytan II. rész	— — — = Nvt. II.	Magyar Erdészeti Oklevéltár	— — — = EOT.
Erdészeti rendeletek tára	— — — = Ert.	Népszerű növénytan	— — — = N. Nvt.
Erdészeti zsebnaptár	— — — = Npt.	Perköltség	— — — = Prk.
„Erdő” című lap	— — — = Eld.	Postaköltség	— — — = pk.
Erdőbecslés tan II. kiadás	— — — = Ebt.	Rendkívüli bevétel	— — — = rb.
Erdőőr	— — — = Eő.	Rendszeres növénytan I. R.	— — — = Rnt. I.
Erdőrendezéstan (Bel.)	— — — = Rz.	Szállaló Erdők Berendezése	— — — = Szeb.
Erdőrendezéstan (Fekete)	— — — = Rzf.	Tagsági díj	— — — = td.
Erzsébet királyné alapítvány	— — — = E. a.	Tangens-táblázatok	— — — = Tt.
Értékpapírok kamatai	— — — = Ék.	Gr. Tisza Lajos alapítvány	— — — = TLa.
Értekezések az erdőrendezés köréből	— — — = Ée.	Titkári nyugdíjalap	— — — = t. ny. a.
Fából készült cukor és alkohol	— — — = Fcza.	Tölgy és Tenyésztése	— — — = Töt.
		Wagner Károly alapítvány	— — — = WKa.

Albrecht János npt. 2.—, pk. —45. Antal Miklós td. 16.—. Aradi erdőhiv. npt. 8.—, pk. —72. Bisch Gyula npt. 2.—, Eb. 2.—. Boda Dénes td. 16.—. Briestyánszky Endre npt. 2.—, pk. —45. özv. Benkő Rezsóné td. 16.—. özv. Boksay Gusztávné att. 20.—. özv. Baltay Jánosné att. 20.—, ak. 1.—. Balogh György npt. 2.—, pk. —45. Biró Lajos td. 28.—. Besztercebányai püsp. urad. td. 16.—. Barthos Gyula npt. 2.—, pk. —45. Budapest főváros ak. 12.—. Brassói g. n. egyház hd. 26'35. Bund Károly td. 16.—. Bock László Ttny. 4.—, Am. 6.—, Rz. 6.—. Idősb. Belházy Gyula td. 16.—. Comaniciu János npt. 6.—, pk. 1'35. Cséti Viktor npt. 3.—, pk. —12. Czajlik N. Egy. 8.—. Csapody Sándor npthd. 30.—. Dianovszky Pál ak. 16.—. Doleschall Aladár td. 16.—. D.-Szentmártoni erdőhiv. npt. 6.—, pk. 12.—. Dévai erdőhiv. npt. 26.—, pk. —12. Özv. Domokos Sándorné att. 20.—. Dán V. Btr. 1.—. Dorozslai Gábor td. 16.—. Dick Márton Eő. 6.—. Dési erdőhiv. npt. 4.—, pk. —12. Dobsina város td. 16.—. Gróf Degenfeld Pál att. 100.—, ak. 15.—. Eleőd Simon áb. 120.—. Az Erdő cz. lapra 50'93. Földhivatalintézet ék. 799.—. Földmiv. min. lb. 800.—, hd. 20.—. Ferenczy József td. 16.—, upt. 2.—, pk. —45. Faulk Henrik npt. 3.—, pk. —45. Fehértemplomi erdőgond. npt. 26.—, pk. —12. Firbas Adolf td. 16.—. Főherceglaki főh. jószágig. ld. 16.—. Gödöllői erdőhiv. npt. 8.—, pk. —12. Gruber Károly td. 16.—. Günther Frigyes td. 16.—. Herbst János npt. 2.—, pk. —45. Herczegh Fer. npt. 2.—, pk. —45. özv. Huszár Józsefné att. 20.—, ak. 12.—. özv. Hajdu Józsefné att. 20.—, ak. 3.—. Hors János td. 16.—. Hudák Lajos att. 22.—. Hell Miklós td. 6.—. Hinfner György td. 16.—, npt. 2.—, pk. —45. Hölbling János npt. 2.—, pk. —45. Halliarsky Samu td. 16.—. Havas József kld. 6.—. Hacker Rudolf npthd. 20.—.

Heim Károly td. 16.—. Ipach Ede lb. 80.—, + 20.—. Ilosvay Dezső td. 16.—. Özv. Jenőffy Jenőné att. 20.—, ak. 1.—. Kolozsvári erdőig. npt. 34.—. Keczerpekléni erdőgond. npt. 2.—, pk. —45. Királyhalmi erdőőri szakiskola Eő. 71·68, npt. 54.—, pk. —12. Kőrispataki unit. egyház hd. 24.—. Kövessi Antal td. 16.—. Krippel Móritz npt. 2.—, pk. —45. Özv. Kern Györgyné att. 20.—, ak. 13.—. Özv. Krausz Gézané att. 20.—, ak. 6.—. Özv. Koschätzky Rezsőné td. 16.—. Özv. Kremnitzky Aladárné att. 20.—, pk. —9. Koreny Gyula td. 16.—. Özv. Kádár Istvánné áb. 50.—. Kovordány Tamás npt. 2.—, pk. —45. Kovács Aladár att. 5.—. Kolozs József td. 16.—. Körmöcz város npt. 6.—, pk. —12. Kocze János npt. 2.—, pk. —35. Kócsy János td. 16.—, npt. 2.—, pk. —40. Kardoss Kálmán npt. 2.—, pk. —45. Lehoczky János lb. 60.—, + 60.—. Lippai főerdőhiv. hd. 19·80, + 19·90. Lenhard Antal npt. 2.—, pk. —45. Lányi Aladár npt. 2.—, pk. —45. Létz Lajos td. 16.—. Liptóújvári szakiskola npt. 38.—, pk. 1·38. Lollok József npt. 2.—, pk. —45. Liptóújvári főerdőhiv. hd. 19·90. Lengyel Viktor td. 16.—. Libohorszky József áb. 9.—. Müller József td. 18.—. M.-Vásárhelyi erdőhiv. npt. 12.—, pk. —12. Mihályfy Mihály npt. 2.—, pk. —45. Medriczky János npt. 2.—, pk. —45, Marsovszky Ede td. 16.—. Machay Sylvester td. 20.—. Magyar Leszámitoló ék. 392·20. Mayer Gyula td. 16.—, npt. 2.—, pk. —45. Nagyszebeni erdőhiv. npt. 12.—, pk. —12. Nagykapornoki apáts. korm. ld. 16.—. Neuberger testvérek npt. 2.—. Nagy György npt. 5.—, pk. —45. Neumayr Tsa. npt. 2.—, pk. —45. Oláh József td. 16.—. Persián Iván lb. 53.—, + 54.—. Plachy Teofil td. 10.—. Pálka Gyula Egy. 18.—. Pánczél Ottó npt. 2.—, pk. —45. Pomárius Alfréd npt. 2.—, pk. —45. Pudleiner Gyula npt. 2.—, pk. 45.—, áb. 3·05. Pfalz Károly npt. 4.—, pk. —90. Özv. Pruzsinszky K.-né att. —20, ak. 4.—. Özv. Pászfohy Ernőné att. 20.—, ak. 15.—. Prónay Béla npt. 2.—, pk. —45. Rényi K. np. 6.—, + 6.—. Rác Imre td. 16.—. Ráth Mór Eő. 6.—. Ress Mihály npt. 2.—, pk. —45. Rónay György td. 18.—. Ruttkai Cellulosegyár npt. 3.—, pk. —12. Szigeti Rezső td. 16.—. Szombathelyi erdőhiv. npt. 4.—, pk. —30. Szászlekencze község hd. 20·65 Susáki erdőhiv. npt. 8.—, pk. —78. Sébor János npt. 4.—, pk. —55. Stefancsik Bertalan npt. 3.—, pk. —45. Özv. Szmik Gáborné td. 16.—. Sziklay Lajos att. 20.—, ak. 15.—. Süteő Oszkár td. 16.—. Soltész Gyula td. 16.—. Szászlekencze k. e. áb. 20·65. Spielhaupter György td. 16.—. Szadeczki Miklós td. 16.—. Szalai Ernő td. 16.—, npt. 2.—, Am. 6.—. Szeőts Béla att. 20.—, ak. 12.—. Steiner Gyula npthd. 70.—. Tomcsányi Gyula npt. 2.—. Dr. Tuzson János WK a. 4.—. Teszár Szilárd npt. 2.—, pk. —46. Urikányi rt. npt. 6.—. Vadászerdei szakiskola Eő. 179·24. Vigh József td. 16.—. Özv. Vranay Jánosné áb. 50.—. Vinkovcei főerdőhiv. hd. 19·80. Vajda Gyula npt. 2.—, pk. —45. Winter Gusztáv npt. 2.—, pk. —45. Wancsik Mátyás npt. 2.—, pk. —45. Zilahi erdőhiv. npt. 6.—, pk. —72. Zselezsnyák Péter Eő. 6.—, pk. —55.



Faarverések eredményei.

Alábbiakban az eladás tárgyának (választék, fanem, méretegység) megjelölésén kívül az elfogadott, rendszerint legmagasabb árajánlatot közöljük, amely után zárjelben azt a százalékot jelezzük, amelylyel az elért ár a kikiáltási árat meghaladja. Ez utóbbit tehát úgy számíthatjuk ki, ha a közölt árat ezzel a százalékkal csökkentjük.

I. Tövön.

Zágrábi kir. erdőigazgatóság (1914. nov. 19.):

A pitomači kir. erdőgondnokság I. vágássorozatában 59·08 kat. holdon 659 m^3 bükkmúfa, à 5 K (+17%), 6655 m^3 bükk-tüzifa à 2·02 K (+1·0%), 59 m^3 hárs- és nyártüzifa à 1·10 K (+0·0%), 2·6 m^3 szilmúfa à 4·40 K (+0·0%), 105 m^3 sziltüzifa à 1·61 K (+0·0%).

A sokolovaci kir. erdőgondnokság II. vágássorozatában 17·0 kat. holdon 893 m^3 bükkmúfa à 7·0 K, 2084 m^3 bükk-tüzifa à 3·16 K, 11 m^3 tölgy-múfa à 25 K, 42 m^3 tölgytüzifa à 2·0 K (áremelkedés valamennyi választéknál +15%).

Zágrábi kir. erdőigazgatóság (1914. nov. 19.):

A jasenaki kir. erdőgondnokság IV. vágássorozatában 39·63 kat. holdon 2289 m^3 fenyőmúfa à 6·03 K, 3212 m^3 fenyőtüzifa à 0·12 K, 1362 m^3 bükkmúfa à 3·60 K, 4132 m^3 bükk-tüzifa à 0·60 K (áremelkedés valamennyi választéknál +0·9%).

A fuzsinei kir. erdőgondnokság V. vágássorozatában 11·32 kat. holdon 109 m^3 I. o. fenyőmúfa à 12·11 K, 33 m^3 II. o. fenyőmúfa à 4·40 K, 51 m^3 fenyőtüzifa à 1·10 K, 240 m^3 bükkmúfa à 6·40 K, 1835 m^3 bükk-tüzifa à 2·0 K (áremelkedés valamennyi választéknál +1·4%).

A fuzsinei kir. erdőgondnokság VI. vágássorozatában 13·72 kat. holdon 217 m^3 I. o. fenyőmúfa à 10·46 K, 75 m^3 II. o. fenyőmúfa à 4·08 K, 82 m^3 fenyőtüzifa à 0·90 K, 248 m^3 bükkmúfa à 5·44 K, 1864 m^3 bükk-tüzifa à 2·00 K (áremelkedés az összes választékoknál +0·4%).

A mrkopalji kir. erdőgondnokság I. vágássorozatában 9·70 kat. holdon 923 m^3 I. o. fenyőmúfa à 14·84 K, 288 m^3 II. o. fenyőmúfa à 5·56 K, 333 m^3 fenyőtüzifa à 0·90 K, 87 m^3 bükkmúfa à 9·20 K, 508 m^3 bükk-tüzifa à 2·20 K (áremelkedés az összes választékoknál +17·6%).

A mrkopalji kir. erdőgondnokság II. vágássorozatában 29·04 kat. holdon 1423 m^3 I. o. fenyőmúfa à 8·32 K, 601 m^3 II. o. fenyőmúfa à 3·40 K, 1216 m^3 fenyőtüzifa à 0·12 K, 429 m^3 bükkmúfa à 4·66 K, 3481 m^3 bükk-tüzifa à 0·90 K (áremelkedés az összes választékoknál +3·0%).

Zágrábi kir. erdőigazgatóság (1914. nov. 20.):

A pitomači kir. erdőgondnokság IV. vágássorozatában 19·51 kat. holdon 90 m^3 bükkmúfa à 5·55 K, 2947 m^3 bükk-tüzifa à 2·48 K (áremelkedés az összes választékoknál +9·0%).

A szokolovaci kir. erdőgondnokság II. vágássorozatában 17·0 kat. holdon 172 m^3 bükkmüfa à 6·80 K, 829 m^3 bükküzifa à 2·84 K (áremelkedés az összes választékoknál + 4·0%).

Kecskeméti m. kir. járási erdőgondnokság (1914. nov. 26.):

Kocsér község erdejében esedékes évi vágásterület ákáczaállománya (185 részletben szóbeli árverésen értékesítve) 190 m^3 ákác. (30% a mezőgazdasági szerszámfa, 70%-a tűzifa) à 17·15 K (+ 16·4%).

II. Kitermelt állapotban.

a) Müfa.

Lippai m. kir. főerdőhivatal (1914. nov. 28.):

A pécskai m. kir. erdőgondnokság „A” g. osztályában gyéritő vágásban házilag kitermelt s tő mellett készletezett 20 m^3 15—20 cm vastag tölgy épületi fa à 7·70 K (+ 1·8%), tőár 7·10 K, 56 m^3 21—30 cm vastag tölgy épületi fa à 11·20 K (+ 0·9%), tőár 10·60 K, 2 m^3 31—40 cm vastag tölgy épületi fa à 13·30 K (+ 0·7%), tőár 12·70 K, 191 drb. egyes kőrislőcsfa à 0·42 K (+ 5·6%), tőár 0·40 (drb.-ként) (m^3 -ként 25·20 K), 24 drb. kettős kőrislőcsfa à 0·82 K (+ 3·0%), tőár drb.-ként 0·79 K, m^3 -ként 24·72 K.

Lippai m. kir. főerdőhivatal (1914. decz. 3.):

A dorgosi m. kir. erdőgondnokság kerületében házilag kitermelt és a marosaszói és maroseperjesi (Maros folyó partján) rakodókon készletezett dongák öt eladási csoportban:

535 akó tölgydonga à 3·05 K (+ 24·5%), tőár akónként 2·91 K, m^3 -ként 34·28 K.

610 akó tölgydonga à 2·60 K (0%), tőár akónként 2·30 K, m^3 -ként 19 50 K.

550 akó tölgydonga à 3·05 K (+ 17·3%), tőár akónként 2·70 K, m^3 -ként 22·87 K.

350 akó tölgydonga à 2 93 K (+ 12·7%), tőár akónként 2·59 K, m^3 -ként 21 98 K.

246 akó tölgydonga à 2·88 K (+ 10·7%), tőár akónként 2·55 K, m^3 -ként 21·59 K.

Körmöcbánya sz. kir. város (1914. decz. 3.):

1759 m^3 lucz-, jegenye- és erdeifenyőhaszonfa à 9·30 K, tőár 7·74 K.

b) Tűzifa.

Lippai m. kir. főerdőhivatal (1914. okt. 19.):

A tótváradi m. kir. erdőgondnokság kerületében házilagosan termelt s a soborsíni farakodón készletezett tűzifa öt eladási csoportra osztva: (I—IV. csoportban) 647 $\ddot{u}rm$ gyertyánhasáb à 6·76 K, tőár 1·93 K, 1515 $\ddot{u}rm$ cserhasáb à 6·39 K, tőár 1·58 K, 212 $\ddot{u}rm$ szilhasáb à 5·30 K, tőár 0·72 K, 160 $\ddot{u}rm$ tölgyhasáb à 6 01 K, tőár 1·05 K, 184 $\ddot{u}rm$ tölgydorong à 4·37 K, tőár 0·52 K, 454 $\ddot{u}rm$ gyertyándorong à 5·26 K, tőár

1·20 K, 348 *ürm* cserdorong à 5·26 K, tőár 1·20 K, 34 *ürm* bükkdorong à 5·17 K, tőár 1·25 K (áremelkedés átlagosan +4·4⁰/₀). (az V. csoportban): 286 *ürm* tölgyhasáb à 5·84 K, tőár 2·41 K, 379 *ürm* gyertyánhasáb à 6·10 K, tőár 2·47 K, 106 *ürm* szilhasáb à 5·25 K, tőár 1·72 K, 434 *ürm* tölgydorong à 4·41 K, tőár 1·10 K, 454 *ürm* bükkdorong à 4·76 K, tőár 1·50 K, 226 *ürm* gyertyándorong à 4·92 K, tőár 1·60 K. (A soborsini faraktár a soborsini vasuti állomástól 0·5 km távolságra van, ahová a faanyag iparvasutttal szállítható.)

Lippai m. kir. főerdőhivatal (1914. nov. 24.):

A marosborsai farakodón készletezett 1084 *ürm* cserhasáb à 6·89 K, tőár 4·07 K, 504 *ürm* tölgyhasáb à 5·94 K, tőár 3·14 K, 173 *ürm* gyertyándorong à 5·94 K, tőár 3·17 K, 112 *ürm* cserdorong à 5·94 K, tőár 3·17 K, 162 *ürm* bükkdorong à 5·57 K, tőár 2·91 K, 512 *ürm* tölgydorong à 4·90 K, tőár 2·31 K (áremelkedés valamennyi választéknál +4·8⁰/₀; a marosborsai farakodó a Máv. budapest-tővisi fővonalán lévő Marosborsa vasuti állomástól 0·5 km távolságra van, ahová a tűzifa iparvasutttal szállítható ki).

Tótsóvári m. kir. erdőhivatal (1914. nov. 26.):

A mocsolyástelepi m. kir. erdőgondnokság „D” g. osztályában az erdőben kitermelt 666 *ürm* tölgy vegyestűzifa à 3·58 K (+2·31⁰/₀), tőár (*ürm*) 2·56 K, 847 *ürm* tölgy vegyestűzifa à 3·53 K (+1·03⁰/₀) tőár (*ürm*) 2·53 K.

A parasznyai m. kir. erdőgondnokság „A” g. osztályában kitermelt tűzifa tő mellett 257 *ürm*³ tölgydorong à 2·75 K (+10·11⁰/₀), tőár (*ürm*) 1·53 K.

Lippai m. kir. főerdőhivatal (1914. nov. 28.):

A pécskai m. kir. erdőgondnokság „A” g. osztályában gyéritővágásban tő mellett kitermelt 162 *ürm*³ szilhasáb à 5·49 K (+7·0⁰/₀) tőár 4·59 K, 646 *ürm*³ tölgyhasáb à 4·98 K (+8·0⁰/₀), tőár 4·08 K, 30 *ürm* nyárhasáb à 3·88 K (+7·0⁰/₀), tőár 2·98 K, 980 *ürm*³ vegyes kenéy dorong à 4·09 K (+10·0⁰/₀), tőár 3·19 K, 4 *ürm*³ nyárdorong à 3·10 K (+10·0⁰/₀), tőár 2·30 K, 753 kétfogatu szekér vegyes rőzsefa à 1·02 K (+7·0⁰/₀), tőár 0·72 K, 49 kétfogatu szekér (kévékbe kötött) rőzsefa à 1·80 K (+2·0⁰/₀), tőár 0·70 K.

Besztercebányai m. kir. erdőigazgatóság (1914. decz. 5.):

A zólyomi erdőgondnokságban tő mellett termelve 157 *ürm* bükkhasáb à 3 K (+0·0⁰/₀), tőár 1·37 K, 36 *ürm*³ bükkdorong à 2·10 K (+0·0⁰/₀), tőár 0·73 K, 108 *ürm* tölgydorong à 1·90 (+0·0⁰/₀), tőár 0·60 K (10·3 km távolságra Zólyom vasuti állomástól).

Besztercebányai m. kir. erdőigazgatóság (1914. decz. 10.):

A zólyomlipcsei erdőgondnokságban erdei rakodóra szállítva 1002 *ürm* fenyőhasáb és dorong à 3·10 K (0·0⁰/₀), tőár 1·65 K (Zólyomlipcsetől 11·3 km távolságra, ebből 5 km kevésbé jó erdei ut, a többi viczinális és törvényhatósági ut).

III. Eredménytelen faárverések.

Lippai m. kir. főerdőhivatal (1914. nov. 24.):

A marosborsai farakodón készletezett 83 *ürm* cserhasáb, 239 *ürm* tölgyhasáb, 662 *ürm* gyertyándorong, 47 *ürm* cserdorong, 697 *ürm* bükkdorong, 391 *ürm* tölgydorong.

Liptóujvári m. kir. főerdőhivatal (1914. nov. 14.):

A maluzsinai m. kir. erdőgondnokságban házilag kitermelt 900 *ürm* lucz- és jegenyefenyőhasáb és dorong, 715 *ürm* hántott hasáb, 166 m^3 selejtrönkő (2—3·9 *m* h., 12—25 *cm* k. átm.), 1463 m^3 selejtrönkő (2—3·9 *m* h., 26 *cm* felüli k. átm.), 29 m^3 selejtrönkő (4 *m* h. és feljebb, 12—25 *cm* k. átm.), 255 m^3 selejtrönkő (4 *m* h. és feljebb, 26 *cm* és feljebb k. átm.).

Lippai m. kir. főerdőhivatal (1914. decz. 3.):

A dorgosi m. kir. erdőgondnokság kerületében házilagosan kitermelt s a marosaszói és maroseperjesi (Maros folyó partján) rakodóban készletezett fagyártmányok: 418 akó cserdonga, 8800 drb. tölgyküllő, 101 akó cserdonga, 3295 drb. tölgyküllő.

Besztercebányai m. kir. erdőigazgatóság (1914. decz. 5.):

A zólyomi erdőgondnokságban tő mellett kitermelt 370 *ürm* bükkhasáb, 324 *ürm* bükkhasáb és dorong, 142 *ürm* dorong, 38 *ürm* nyirhasáb és dorong; 79 *ürm* bükkhasáb, 5 *ürm* bükkdorong, 19 *ürm* tölgyhasáb és dorong, 13 *ürm* tölgydorong; erdei rakodón: 163 *ürm* bükk- és cserhasáb, 142 *ürm* bükk-, cserhasáb és dorong, 121 bükk- és cserdorong, 233 tölgyhasáb és dorong, 222 $ürm^3$ tölgydorong, 5 $ürm^3$ nyirhasáb és dorong.



Az „Erdészeti Lapok“ 1915. évi II. füzetének tartalma:

	Oldal
Értesítés az Erdészeti Lapoknak kettős füzetekben való megjelenése tárgyában	45
<i>Pirkner Ernő</i> : Az uralkodó család ráczkevei uradalma	46
EGYESÜLETI KÖZLEMÉNYEK. Felhívás az Országos Erdészeti Egyesület által kiosztandó rendkívüli segélyek ügyében	61
KÜLÖNFÉLÉK. Dr. Bedő Albert üdvözlése. — Herman Ottó †. — Halálozások. — Bognárfakészletek (<i>Lenhard A.</i>). — Ujévi üdvözlések megváltása. — Műszaki Naptár 1915. — Köztelek Zsebnaptár 1915.	62
Változások és kitüntetések az erdészeti szolgálat köréből	65
Az Országos Erdészeti Egyesület pénztáránál teljesített befizetések (1914. december havában)	66
FAÁRVERÉSI EREDMÉNYEK	68
HIRDETÉSEK	I - V



Az „Erdészeti Lapok“ 1915. évi II. füzetének HIRDETÉSEI.

Az ERDÉSZETI LAPOK mellett mérsékelt közlési díjért a lap irányával nem ellenkező hirdetések kiadatnak.

Dijszabás. Kéthasábos szélességben (107 mm) garmond betűvel vagy ennél nagyobb betűfajtaival szedett hirdetés milliméterenkint *a)* faeladási hirdetéseknel 30 fillér, *b)* más hirdetéseknel 20 fillér. Táblázatos és garmond betűnél kisebb betűfajtaival szedett hirdetések másfélszeres egységárral számíttatnak. Ismételt megjelenés esetén megfelelő árkedvezmény.

Külön melléletek 25 gramm súlyig 70 koronáért, azontul 25 grammonként 25 koronával magasabb árért mellékeltetnek.

Faeladási hirdetmény. 1336/1914 szám. — Szecsel község (Szeben vármegye) eladja a tulajdonát képező „Bercu Rosu“ nevű erdőrészben, a m. kir. földmivelésügyi miniszter urnak 1914. évi 129953/1913/I/A/2. számú rendeletével engedélyezett, 1955 kat. hold területen törzsenként kiszámlált, mintegy 4435 darab 14—27 cm, 1580 darab 18—37 cm és 258 darab 38—64 cm mellmagasságban mért átmérőjű és összesen 2126 m³ kéregnélküli haszonfára, valamint 438 m³ tűzifára becsült tölgytörzset 1915. évi február hó 24-én d. u. 1 órakor, Szecsel község házánál megtartandó, árt ajánlatokkal egybekötött nyilvános árverésen.

Kikiáltási ár: 24.266 K 50 f.

Bánatpénz: 2427 K.

Utóajánlatok figyelembe nem vétetnek. Írásbeli ajánlatokhoz a kiirt bánatpénz csatolandó.

Az általános árverési és szerződési feltételek Szecsel község előljáráóságánál és a szelistyevideki m. kir. járási erdőgondnokságnál Nagyszebenben (Só-utca 7. szám) a hivatalos órák alatt megtekinthetők.

Megjegyeztetik, hogy az eladásra kerülő erdőrész közvetlenül a törvényhatósági ut mellett fekszik és attól Orlát vasuti állomás 5.2 km Szelistye vasuti állomás 6.0 km távolságra van.

Szelistye, 1914. évi október hó 25-én.

(I. III. 2.)

A járási főszoigabiró.

Termelt haszonfa és tűzifa eladása. (A tő mellett sarangolva.) 6709/1914. szám. — A rájicsi kir. erdőgondnokság 21/1. sz. Babingjol védkerületének 3. és 4. tagjában mintegy 34 kat. holdon kitermelt $191.13 m^3$ tölgy-, $29.75 m^3$ szil- és $3.70 m^3$ kőrishaszonfa, valamint 2825 *ü*rm különböző fanemű tűzifa 11.147 K 84 f kiáltási ár mellett az 1915. évi január hó 18-án délelőtt 10 órakor a vinkovcezi kir. főerdőhivatalnál, zárt írásbeli ajánlati versenytárgyalás útján, egy csoportban eladásra bocsáttatik.

Az írásbeli ajánlatok 1915. évi január hó 18-án délelőtt 10 óráig nyújtandók be a vinkovcezi kir. főerdőhivatalnál, hol a részletes árverési és szerződési feltételek is beszerezhetők.

Vinkovczi, 1914. évi december hó 27-én.

(2)

Kir. főerdőhivatal.

Tűzifaeladás. (Vágásban a tő mellett.) 4475/1914. sz. — A pécskai m. kir. erdőgondnokság remeteági vágásában termelt, összesen 975 *ü*rm különböző választéku kemény és 2307 *ü*rm lágy tűzifa, három eladási csoportban, zárt írásbeli versenytárgyalás útján fog eladatni.

Az ajánlatok 1915. évi január hó 28-án déli 12 óráig nyújtandók be az alulirt m. kir. főerdőhivatalnál, hol azok január hó 29-én d. e. 9 órakor fognak nyilvánosan felbontatni.

Részletes adatok, árverési és szerződési feltételek, valamint ajánlati űrlapok és borítékok a m. kir. főerdőhivatalnál Lippa (Temes megye) és a m. kir. erdőgondnokságnál Ópécska (Arad megye) díjmentesen szerezhetők be.

Lippa, 1914. évi december hóban.

(3)

M. kir. főerdőhivatal.

Fenyőhasáb-, dorongmúfa-és tűzifaeladás. 133538/1914/I/B/1. szám. — A Feketegaram völgyében és a mihályteleki erdőgondnokságban termelt 82 *ü*rm³ fenyőbodnárfa, 600 *ü*rm³ fenyőzsindelyfa és 22.324 *ü*rm fenyőhasáb- és dorongmúfa és tűzifa, tizenkilenc eladási csoportra megosztva, zárt írásbeli ajánlatok útján fog eladatni.

Az ajánlatok legkésőbb 1915. évi január hó 25-én déli 12 óráig nyújtandók be Besztercebányán a m. kir. erdőigazgatóságnál és

január hó 26-án délelőtt 10 órakor fognak az erdőigazgatóság tanácsstermében nyilvánosan felbontatni.

Árverési feltételek, ajánlati űrlap és boríték, valamint a faanyagok részletezését, raktározási helyét és kikiáltási árát feltüntető kimutatás a beszterczebányai erdőigazgatóságnál szerezhető be.

Budapest, 1914. évi december hóban.

(5)

A m. kir. földmivelésügyi miniszter.

Kisebb mezőgazdasággal kapcsolatos síkvölgyi 6600 holdas erdőbirtokunk részére o o o

okleveles főerdészt

Keresünk, lehetőleg azonnali belépésre. Csakis a törvényszerű minősítéssel és mezőgazdasági gyakorlattal is bíró egyének jönnek figyelembe. Beválás esetén nyugdíjjogosultság. Ajánlatok oklevélmásolatokkal, az eddigi működés részletes leírásával, fizetési igény megjelölésével a Magyar Általános Kőszénbánya Részvénytársulat Központi igazgatóságához Budapest, V. Ker.,

(4)

Zoltán-utca 2. küldendők.

Árverési hirdetmény. Breznóbánya szab. kir. város tanácsának folyó évi 84. és 85. szám alatt hozott határozata folytán ezennel közhírré teszem, hogy a városi garam-rohozni és vámosjarabói erdőkerületekben 1915—1919. évek folyamán rendszeres gazdasági üzemterv szerint kihasználható haszonfa és luczfenyőkére 1915. évi február hó 10-én d. e. 10 órakor Breznóbányán a városi tanácssteremben megtartandó nyilvános árverésen fog eladatni.

Az ajánlatok külön, a garam-rohozni külön a vámos-jarabói fára és külön a luczfenyőkéregre teendők.

Kikiáltási árak *tm³*-ként:

1. A garam-rohozni erdőkerületben:

a) jegenye- és luczfenyőfáknál tizenöt (15) *cm*-nyi középső átmérőig öt K 50 f (5 K 50 f),

b) jegenye- és luczfenyőfáknál tizenhat (16) *cm* középátmérőtől felfelé tizenkettő K 50 f (12 K 50 f),

c) juhar-, kőris- és szilfáknál vastagságra nézve különbség nélkül tiz (10) K,

d) bükkfánál vastagságra nézve különbség nélkül öt (5) K;
2. a vámos-jarabói erdőkerületben:

a) jegenye- és luczfenyőfáknál tizenöt (15) *cm*-nyi középső átmérőig négy K 50 f (4 K 50 f),

b) jegenye- és luczfenyőfáknál tizenhat (16) *cm*-nyi középső átmérőtől felfelé hét K 30 f (7 K 30 f),

c) juhar-, kőris- és szilfáknál vastagságra nézve különbség nélkül öt K 40 f (5 K 40 f),

d) bükkfáknál vastagságra nézve különbség nélkül kettő (2) K 80 f.

garam-rohoznai és vámos-jarabói vágásokban nyerendő luczfenyőkére g kikiáltási ára évi egyezeröttszáz (1500) K.

Bánatpénz a garam-rohoznai haszonfa vételére tizezer (10.000 K, a vámos-jarabói haszonfa vételére háromezer (3000) K és a luczfenyőkéregre egyszázötven (150) K.

Írásbeli ajánlatok is elfogadtatnak, ha fenti bánatpénzzel ellátva a szóbeli árverésnek megkezdése előtt az árverelő küldöttség elnökénél átadatnak. Később beérkezett, vagy utóajánlatok, valamint az árverési feltételektől eltérő ajánlatok tekintetbe nem vétetnek.

Árverési és szerződési feltételek a városi nagyirodában a hivatalos órák alatt megtekinthetők.

Ajánlati űrlapok a városi erdőhivatalnál kaphatók.

Breznóbánya, 1915. évi január hó 8-án.

Polgármester helyett:

(6)

Kuhn
főjegyző.

Termelt luczkéregeladás. 4820/1914. sz. — A szvarini és fenyőházai m. kir. erdőgondnokságokban az 1915. évben termelendő luczkéreg 1915. évi február 4-én délelőtt 10 órakor Liptóujvárott a főerdőhivatal hivatalos helyiségében zárt írásbeli ajánlatok útján két csoportban eladásra kerül.

Az ajánlatok legkésőbb 1915. évi február hó 3-ik napján déli 12 óráig nyújtandók be Liptóujváron a m. kir. főerdőhivatalnál.

A részletes becslésre, továbbá a csoportok beosztására vonatkozó adatok, az árverési és szerződési feltételek, valamint az ajánlati űrlap és boríték a liptóujvári főerdőhivatalnál beszerezhetők.

Liptóujvár, 1915. évi január hóban.

(7)

